



自然・人・産業の和で築く安心のまち **南魚沼市**

新生・五十沢小学校



おもな内容

南魚沼の観光・交流の拠点整備	2~5
各課からのお知らせ	
上町エコ住宅/「二日町川窪線」通行止め	6
平成23年度 市政懇談会	7
市長の一言日記/高齢者・障がい者住宅整備資金	8
5月12日は、民生委員・児童委員の日	9~11
いつでもどこでも 市民ふれあい講座	12
青木新田・奥地区国土調査/小規模土地基盤整備	13
平成23年度 市税納期	14
固定資産税/軽自動車税/水道の検針再開	15
掲示板&伝言板	16~18
まなびのひろば	19~22
健康ひろば	22
ニュースプラザ	23

市民の動き

(平成23年3月末現在)

人口 60,885人 (先月比-182)
 男 29,842人 (先月比-66)
 女 31,043人 (先月比-116)
 世帯数 19,062戸 (先月比-11)

南魚沼の観光・交流の拠点整備

●問合せ 商工観光課 商工振興班 ☎773-6665



合併後の市の魅力や情報を一元的に取り扱い、継続して提供・発信・交流する場の創設と基盤づくりを図り、今泉博物館の活用活性化と有効活用に向けて、観光交流拠点整備事業が本格的にスタートします。新たな拠点の設営を進めるにあたり、市民の皆さまのご協力をお願いします。

今泉博物館を観光交流拠点として整備・再生するにあたっては、「休憩機能」、「情報発信機能」、「地域連携機能」をあわせ持つ、複合多機能の「道の駅」として24年度中に開設できるよう、必要な施設建設と登録申請を行う計画です。

震災の影響も懸念されますが、事態の推移を注視しつつ、地域の産業振興と市内初の「道の駅」開設を目指し、事業を推進します。



施設整備・管理運営の 基本計画を策定し ました

地域や博物館との関係が深く、事業推進の基幹となる組織・団体で構成する「観光交流拠点整備推進協議会」を中心に原案をまとめ、昨年6月に基本構想を策定しました。

推進協議会ではその後も、施設整備と管理運営の課題について継続して協議・検討を進め、21年12月の設立から今年2月末までに、13回の会議を開催しました。また、昨年10月には「農産物・特産品部会」と「館内改善部会」を設置し、設置以降、各5回の部会を開催しました。

事業の指針・方針などを取りまとめた結果として、今年3月「観光交流拠点施設整備基本計画・管理運営基本計画」を策定しました。

(基本計画は商工観光課、市の公式ウェブサイトで閲覧できます)

整備後の管理運営に関する詳細計画の立案や、組織体制の確立に向けて、今後も引き続き協議を進めます。

施設整備基本計画 (要旨)

施設整備の実現に向けて、内容の具体化や、設計・施工の指針とするための検討、方針などの整理・設定を行っています。

●施設整備の概要

農産物・特産品直売所

「道の駅」登録申請を前提として、要件に合った施設整備を行います。「森林整備加速化・林業再生事業補助金」の活用により、県産材の越後杉ブランド材を積極的に使用し、木のぬくもりや香りを感じられる施設にします。

●延床面積

約613平方メートル

●構造 木造平屋建3棟

(直売所棟1、屋外トイレ棟1、休憩交流棟1)

敷地の公園化や

外構などの周辺環境

家族連れや高齢者などの来訪者、地域住民が気軽に利用できる環境に整備します。

●イベント広場、憩いの広場、

自然体験ゾーン、駐車場など

博物館建物の補修・ 改修により新機能を追加

収蔵・展示方針を一から見直し、何度も訪れたくなる親しみやすい施設にします。

- 補修 (屋根塗装、経年劣化箇所)
- 改修 (多機能化部分、空調入替など)

●全体配置計画

直売所ゾーン

観光交流拠点施設(直売所など)を、施設全体の中央に配置。既存施設である博物館建物の正面玄関、団体用玄関との間に誘客のための動線を確保します。

イベント広場

敷地南西側に配置。平坦な芝生広場、仮設ステージ設置スペース、樹木、遊歩道などで構成します。

憩いの広場

イベント広場に隣接し、博物館常設展示室前に配置。子どもの水遊び場、遊具、既存樹木による緑地帯などで構成します。

●自然体験ゾーン①

敷地東側から博物館裏手に配置。植樹、植栽が可能となるよう敷地を整備し、遊歩道

などを配置します。

●自然体験ゾーン②

博物館裏手から敷地南側に配置。平坦な広場、植樹などにより景観を整備します。(ピーク時、イベント開催時には臨時駐車場などの活用も想定)

●駐車場ゾーン①

既存駐車場を活用。直売所ゾーン正面に必要な駐車マスを確保します。

●駐車場ゾーン②

博物館建物正面アプローチ周辺に一定数の駐車マスを確保します。

●将来構想ゾーン

敷地北東側に配置。今回の基盤整備の後、将来的に新たな展開が可能な場所として整備します。(ピーク時、イベント開催時には臨時駐車場などの活用も想定)

●スケジュール

23年度に必要な施設整備を完了し、24年度中に「道の駅」として登録・開設することを基本に、関係機関・団体などとの調整を進めます。詳細は決まり次第、市報などでお知らせします。

今回の施設整備は、20年を経過した博物館建物の補修・改修と、施設全体の観光・交流の拠点化に向けた「基盤整備」がメインです。

当初、想定していた機能や、整備内容のすべてを一度に実現することは困難であり、引き続き検討・対応すべき課題もあります。「公の施設」として行政が整備すべき部分と、今後、将来にわたって、地域の組織・団体などの皆さまから積極的に関わっていただき、新たな展開を図るべき部分があります。

配置計画においても「将来構想ゾーン」を設けてありますが、今回の基盤整備後、さまざまな方々がこの場所を自らの活動フィールドとして、観光・地域資源のPRや更なる発展に向けて、主体的に活用していただくことが重要です。

施設整備の後も、継続して将来展開や構想・展望について、市を含む関係の組織・団体などが継続して協議・検討を重ねる必要があります。

管理運営基本計画 (要旨)

整備後の管理運営について、実現に向けての具体化を図り、新たな体制構築や事業計画作成の指針とするための検討、方針などの整理・設定を行っています。

●管理運営の枠組み

今回の事業は、農・商工・観光の連携による6次産業化

〔1次・生産〕+

〔2次・加工販売〕+

〔3次・都市農村交流〕の促進も視野に入れています。

直売所では、地場産品を提供する「農」をベースに、「商工」（特産品事業者、商工会など）、「観光」（観光事業者、観光協会など）の連携の構図を創出したいと考えています。施設全体では、ミュージアム、公園・広場、地域参加、将来的な「川の駅」などの付加価値を加え、更に複合・多機能とすることで、魅力と誘客効果を高めたいと計画しています。

一方で、複合・多機能であることから、管理運営については基本部分が確かであるこ

とが求められます。一体的な事業展開のためにも、施設全体を一つの主体が管理運営する方向が望ましいと考えます。

しかし、収蔵・展示の機能を有する既存施設と、農産物販売のノウハウや民間的な経営感覚が求められる直売所という、異なる業務分野であり、整理や関連付けが困難であるため、当面の間、管理運営に次の区分を設けることとしています。

商業部門

●観光交流拠点施設（農産物・特産品直売所など）

地域の拠点的な農産物・特産品の直売所として位置付け、指定管理者制度による施設管理、事業運営を基本とします。

●運営の基本理念

- 地域で生産された農産物を地域で消費する、「地産地消」の拠点として位置付ける
- 高齢者や女性などを含む多様な農産物の育成を図り、地場産と連携する
- 地域の住民はもとより、県内外の来訪者に新鮮で安全・安心な農産物の提供を行う
- 地域経済の発展と自給率向上に貢献する
- 食と農に関わる文化の発展・継承に貢献することを念頭に、消費者の理解と支持を高め「消費者との共生」を推進する

公共部門

- 博物館建物、周辺環境（公園的要素、駐車場など）
- 市と広域観光圏における観光・交流の拠点として位置付け、市による管理運営を基本としつつ、施設管理・事業運営業務の一部委託または全部委託（指定管理）について、継続して検討を進めます。

●運営の基本理念

- 南魚沼市と広域観光圏における「観光・交流」の拠点として位置付ける
- 多様な地域情報・観光情報を積極的に受発信する
- 市民と来訪者との交流促進を図る
- 商業部門と連携し、良好な施設維持管理と一体的な事業運営に向けた相互支援・協力体制のもと、共に「観光交流拠点」道の駅」を構成する
- 観光誘客と産業振興の拠点創出を目指し、産業界の連携に向けた基盤整備を図り、

地域振興と地場産品の活性化を推進する

基本計画では、現在の「観光交流拠点整備推進協議会」を母体として、市や指定管理者などを含む新たな協議会を設け、各部門間の連絡・調整を図ることとしています。

商業部門・公共部門の管理運営に対する助言・提案を行い、連携の促進により、施設全体の継続的な維持・向上に繋がります。協議会には事務局長を配置し、「道の駅」の駅長として、全体的な視点での維持管理や利活用の推進、PR・イベント企画、他駅との交流などに取り組んでいただき、観光交流拠点の「顔」として活躍してもらうことを想定しています。

●今年度の取り組み

▼直売所の指定管理者を募集しています

市報4月15日号(6ページ)に募集記事を掲載しました。直売所の指定管理者を募集中

です。(締切り5月10日)

▼出荷者を募集し、生産者組織を設立します

指定管理者の決定後、直売所の開設に向け、農産物などを出荷していただける生産者の方々を募集します。

▼特産品協会との連携を進めます

市報4月1日号(21ページ)でお知らせしました「南魚沼市特産品協会」の設立が予定されています。市の特産品のPRや販路拡大に向け、連携を進めます。

▼愛称を募集します

施設に愛着を持っていただけるよう、直売所や公園・広場などの愛称を募集します。

▼「道の駅」駅長候補を募集します

市の構想・計画の趣旨に賛同し、中心となって施設運営に尽力いただける方を募集します。

▼緑化ボランティアなど、施設運営に協力いただける方を募集します

整備後の運営は、地域の方との交流や協力関係が不可欠です。施設の維持・向上に協力いただける方を募集します。

※このほか、休憩交流棟（132.5平方メートル）が加わります。

**観光交流拠点施設 南魚沼市農産物・特産品直売所
（直売所棟・屋外トイレ棟） 建築計画立面図（正面）**

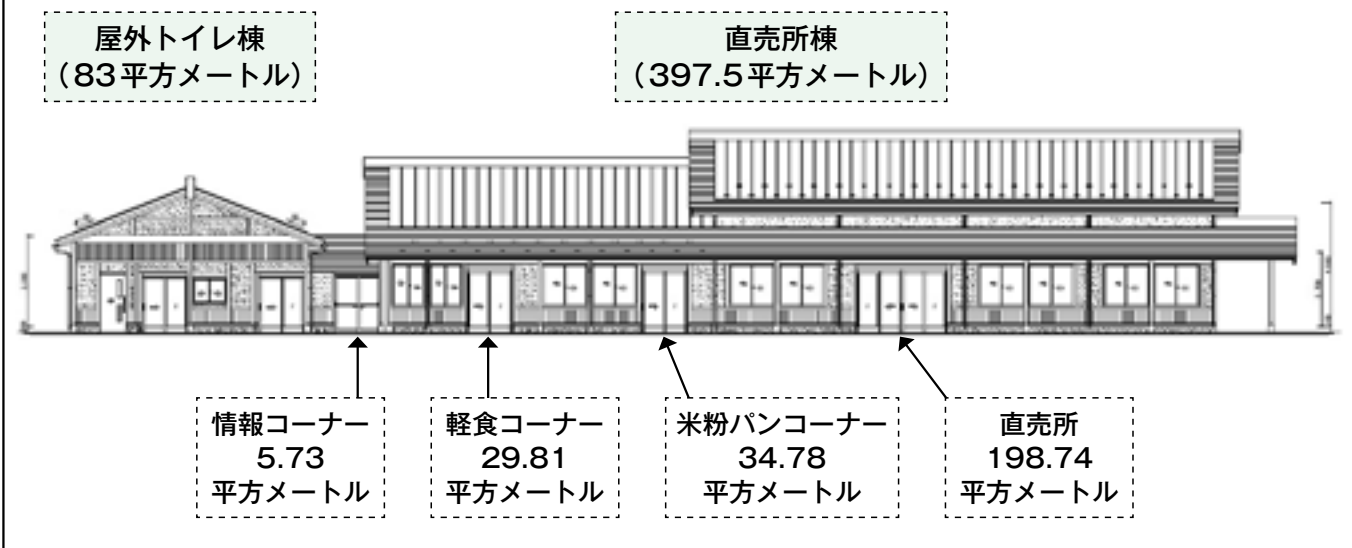

● **将来への取り組み**

管理運営の面でも、全市の観光・交流や、農・商工・観光による産業連携の拠点創出に向けた「基盤整備」が今回の事業の主たる目的です。基本計画の策定を進める過程で、さまざまな意見、工夫、要望が数多く寄せられました。が、すべてを開業当初から盛り込むことは困難です。「道の駅」に対するイメージや期待、関心の度合いは千差万別ですが、この場所が多くの来訪者で賑わうとともに、新たな交流や連携、事業展開の契機となり、基点として市全体に波及効果を上げることが、共通した望みであると考えます。推進協議会においても過去の検討経過を踏まえ、「小さく生んで大きく育てる」ことを前提に、必要最小限の機能に集中し、議論を重ねてきました。

今回、博物館建物の半分程度は、自由に出入りできる市のシティー・セールスの場、地域情報や観光情報の発信基地、観光・交流事業の拠点施設とする方向で進めており、これまでの博物館というイメージから大きく転換します。もちろん、展示・収蔵の機能は残りますが、その内容も「棟方志功アートのステーション」を全面移設し、誘客を図るよう計画しています。併せて、地場産品の直売所と、館内の情報発信や事業との連携を図り、通年開催のイベントや催し物、交流型の体験講座なども企画し、賑わいを創出したいと考えています。

設とする方向で進めており、これまでの博物館というイメージから大きく転換します。もちろん、展示・収蔵の機能は残りますが、その内容も「棟方志功アートのステーション」を全面移設し、誘客を図るよう計画しています。併せて、地場産品の直売所と、館内の情報発信や事業との連携を図り、通年開催のイベントや催し物、交流型の体験講座なども企画し、賑わいを創出したいと考えています。

この場所に、より多くの方々から興味・関心を持ってもらい、市内初の「道の駅」を舞台として、それぞれが主体的に

● **地域の皆さまへ**

関わっていただくことで、次の段階への新たな展開を目指します。工事は今泉博物館の休館後、6月からの本格着工を予定しています。地域の皆さま方には何かとご迷惑をお掛けしますが、ご理解、ご協力をお願いします。



今泉博物館

上町エコ住宅入居者募集

● 申込み・問合せ

環境交通課 ☎773-6666



上町エコ住宅

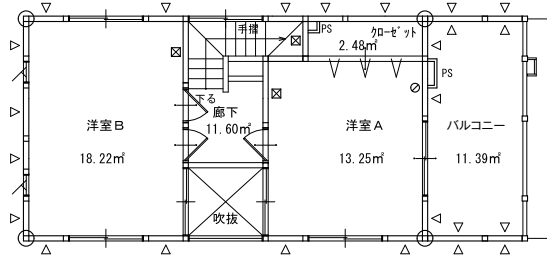

2階平面図

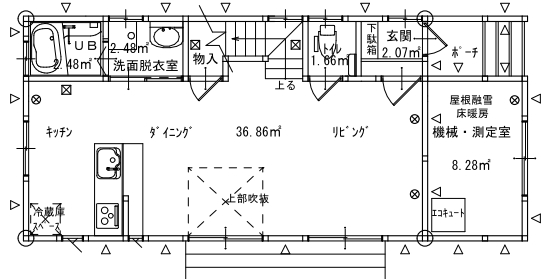

1階平面図

市は、クリーンエネルギー活用住宅を建設し新エネルギーを利用した際のデータを取得しています。この住宅に入居してデータ取得に協力していただける世帯を、募集します。

- 募集 1世帯（構成、3人以上）
- 所在地 六日町937-3
- 構造 木造2階建、高気密高断熱
- オール電化住宅（22年11月建、延床面積113・86平方メートル）
- その他 駐車場あり、地下水熱利用融雪・冷暖房システムあり、太陽光発電3・0kw、敷金なし、連帯保証人（1人）



- 家賃（1か月）65,000円
（生活と屋根融雪などの実験にかかる水道・光熱費は入居者負担）
- 締切り 5月16日(月)
- 選考基準（市営住宅と同様）
住宅に困っている度合など

市道「二日町川窪線」道路改良工事のため通行止め（5月上旬～8月下旬）

● 問合せ 建設課 ☎773-6674

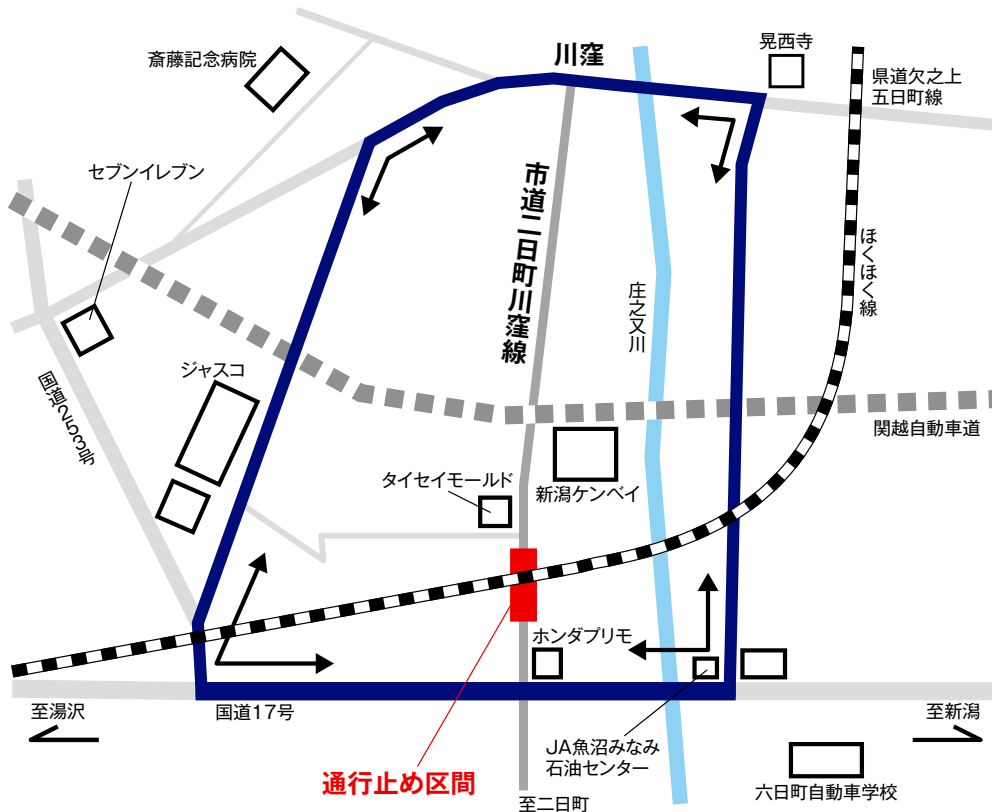

終日、通行止めになります。川窪側と国道17号の間を通行する車両は迂回してください。震災の影響で工事の日程などが、急に変わる場合があります。変更時は随時、市報やウェブサイトでお知らせします。ご理解ご協力をお願いします。

市政懇談会 開催中!

～ 23年度のテーマ「子ども若者育成支援について」～

● 問合せ 企画政策課 企画班 ☎773-6672

市政懇談会を開催しています。市政について、日ごろから疑問に思っていることを、何でも聞ける絶好の機会です。市長と直接対話し、情報を交換し合い、交流を図るとともに、ご意見ご提言については、今後の市政運営に反映します。

市政全般の報告ほか「子ども若者育成支援について」の説明を重点的に行います。今、子どもと若者を取り巻く環境は、複雑に多様化し、いろいろな問題が深刻化し社会問題となっています。市は、今年度「子ども・若者育成支援センター」を設置し、諸施策の推進と強化を行います。この問題は、地域の皆様のご理解とご協力が欠かせません。ぜひ、いっしょに考えていきたいと思ひます。大勢の皆さまからの参加をお待ちしています。



【注意】 地震による計画停電が実施された場合、その日の懇談会は中止します



開催日程の一覧 (全会場、午後7:30スタート)

日 程	会 場
5月 9日 月	市役所 (本庁舎)
5月10日 火	五十沢地域開発センター
5月16日 月	城内地域開発センター
5月17日 火	大巻地域開発センター
5月24日 火	辻又地域多目的センター
5月26日 木	藪神地域コミュニティセンター
5月27日 金	雪国おくにじまん会館
6月 3日 金	大崎農業会館
6月10日 金	東地域開発センター
6月21日 火	清水ふれあい会館
6月23日 木	栃窪集落センター
6月27日 月	石打農業者トレーニングセンター
6月28日 火	中之島農村環境改善センター
6月30日 木	上田農村環境改善センター
7月 5日 火	塩沢公民館



市長の一言日記

大自然の脅威と
人間の英知のはかなさ

4月といえば自然界では緑の芽吹きや桜の開花、人間界では新入進学や社会人としての第一歩を踏み出す入社式等、まさに万物躍動の季節であり、夢と希望に満ち溢れる季節でもあります。

しかし、3月11日に発生した東日本大震災は、被災地や被災者の方々はもちろんのこと、日本全体からその喜びも夢も希望も奪い去ってしまいました。大自然の脅威の底知れなさや人間の知識や技術の無力さに震撼するばかりです。ここに改めまして亡くなられた方々へ、心よりのご冥福と被災者の皆さまへの御見舞いを申し上げます。

手をのべてあなたとあなたに
触れたときに息が足りない

この世の息が

これは病魔に侵され昨年亡くなられた詩人の河野裕子（かわの・ゆうこ）さんが、息を引き取る寸前に詠まれたものと伺っております。最愛の肉身や知人、友人と心ならずも永久の別れを強いられる無念さと悲しみが凝縮されており、大きな哀感が漂っています。今回の大震災で亡くなられた方々も、その原因が病氣と災害の違いこそあれ、みんな同じ思いであられたろうことを思うとき、言葉もありません。

*

しかし、いつまでも意気消沈しているのは、犠牲になられた方々の御霊に報いることはできません。ここは一日も早く被災地の復旧、復興と被災者の皆さま方の生活再建に日本全体が一丸となって取り組むことが重要です。

南魚沼市もそのために微々たる力ではありますが、物心両面にわたって最大限のご支援をさせていただきます。3月30

日現在、約2億円の補正予算を編成し、その作業を本格化させております。市民の皆さまからもご理解とご協力をお願い申し上げます。

*

そして、市民の皆さまにお願いしたいことがあります。それは被災者の皆さまへの思いは思いとして大切なことではありますが、それだからといって殊更に自粛ムードに陥らないでいただきたいことです。当然、反対の意見や非難もあろうかと思いますが、それは甘んじてお受け致したいと思えます。何故かと言えば、私たちが日常的な消費活動、経済活動を行うことによって、それぞれの活性化が促され、それがひいては被災者の皆さまの生活再建や、被災地の復旧復興活動に貢献できるものと信じているからです。ご理解の程、お願い申し上げます。

*

なお、4月1日より南魚沼市も職員の異動が行われ、新しい体制のもとで23年度をスタートさせました。職員一丸となって南魚沼市発展と併せて、被災者、被災地支援のため努力致しますので、市民の皆さまから変わらざるご支援、ご協力の程をお願い申し上げます。平成23年度当初の一言日記といたします。

(23・4・6)

福祉課 ☎777-3112 課からのお知らせ

高齢者と障がい者の住宅整備資金、23年度の借入れ希望者
募集中

●申込み・問合せ

福祉課 高齢福祉係（大和庁舎）

☎777-3112

この資金は、専用居室の整備や住宅の改造を必要とし、自力で整備することが困難な方に無利子で貸し付けられます。（新築、建て替えは対象外）

●対象者（申請時未着工の方）

① 高齢者住宅整備資金

市内に住所のある65歳以上の高齢者と同居し、高齢者専用の部屋などを増築または改造する方

② 障がい者住宅整備資金

市内に住所のある、身体障害者手帳1級から4級の障がい者（児）または、療育手帳Aに該当する知的障がい者（児）と同居し、障がい者専用の部屋などを増築または改造する方

●締切り 6月30日（木）

●内容

●貸付限度額

①②とも150万円

●返済期間 5年

●返済方法 月賦（口座振替）

●必要な連帯保証人

市内に住所のある方2人

●所得要件 世帯員の前年の所得

合計が400万円未満の世帯

5月12日は、 民生委員・児童委員の日

～あなたの身近な相談相手、
民生委員・児童委員～

● 問合せ
福祉課 高齢福祉係
(大和庁舎) ☎777-3112

「広げよう

地域に根ざした 思いやり」

5月12日は「民生委員・児童委員の日」です。5月12日から18日の週間を「活動強化週間」として、民生委員・児童委員に対する理解を広めるとともに、自主的な活動を充実強化する機会にしています。

民生委員は、民生委員法に基づいて厚生労働大臣から委嘱された委員で、地域における身近な相談役として活動する福祉ボランティアです。民生委員は、児童福祉法により児童委員を兼ねていますので、正式には『民生委員・児童委員』といえます。市内で担当区域をもって活動する134人の民生委員・児童委

行動宣言（重点的な活動）

1. 安心して住み続けることができる地域社会づくりに貢献します。
2. 地域社会での孤立・孤独をなくす運動を提案し行動します。
3. 児童虐待や犯罪被害などから子どもを守る取り組みを進めます。
4. 多くの福祉課題を抱える生活困難家庭に粘り強く接し、地域社会とのつなぎ役を務めます。
5. 日頃の活動を生かし、災害時に要援護者の安否確認を行います。

員は、高齢者や子どもに関わる相談を受け、福祉関係機関との橋渡しを行うことで、地域において安心してくらするよう支援を行っています。児童福祉に関する事項を専門に担当する8人の「主任児童委員」の皆さんは子どもに関する支援活動を専門に担当しています。民生委員・児童委員には秘密を守ることが義務付けられていますので、福祉に関する悩みや心配ごとがあったら、お気軽にお住まいの地域の民生委員・児童委員、主任児童委員にご相談ください。

地域社会から児童虐待を
なくしましょう！
児童委員からのお願

子どもたちのこんなサインを
見つけてください

- ・ おどおどして、表情が乏しい
- ・ 着衣などが常によごれている（遊びによるものではない）
- ・ 不自然なケガのあとがある
- ・ 親（家族）を避けようとしている

● 児童虐待とは：

- ・ 殴る、蹴るなどキズを負わせるばかりでなく、赤ちゃんを激しく揺さぶるなども身体的虐待です
- ・ 家に閉じ込める、自動車内に放置する、食事を与えない、ひどく不潔にするなどの行為は「ネグレクト（育児放棄）」と言われる虐待です
- ・ 言葉による脅し、兄弟間での差別扱い、無視などの心理的虐待などもあります

あなたの近くに虐待を受けていると思われる子どもはいませんか。「何か変だ」と気付かれたら、どんなささいなことでも私たちにお知らせください。通報者のプライバシーは必ず守ります。

高齢者の「孤立死」を
防止しましょう！

たったひとり、誰にも看取られず亡くなり、そのまま気付かれず何日間も放置される…。こんな事例が発生しています。痛ましい「孤立死」の発生を未然に防ぐために必要なのが、多くの人の目による日常的な見守りです。

見守りに力を貸してください

- **見守りが必要な人ってどんな人？**
- ・ ひとり暮らしの高齢者
- ・ 高齢の夫婦のみの世帯
- ・ 一人暮らしではないが、同居のご家族が病気がちであるなど

● みんなができること！

- ・ 日々の「あいさつ」で声を掛け合いましょう！
- ・ あいさつで地域のつながりが深まれば、災害時など、いざという時も安心です

● 普段から気をつけること

- ・ 最近、姿を見かけない
- ・ 洗濯物が取り込まれていない
- ・ 新聞や郵便物がたまっている
- ・ 暗くなっても電気がつかない。または、ずっとつけっぱなし

平成23年5月1日現在の南魚沼市民生委員・児童委員の皆さんです。(任期：平成25年11月30日まで)

【塩沢地域】

氏名	住所	電話番号	担当区域
種村一恵	塩沢63-1	782-0098	一分区
田 嵩 睦子	塩沢55-5	782-1744	二分区
内藤貞治	塩沢1327-9	782-0369	三分区の一部
曾根ミナ子	塩沢1396-4	782-1816	三分区の一部
井口正子	塩沢1188	782-0708	四分区
宮田玲子	塩沢268-3	782-1400	五分区
阿部朝男	塩沢609-17	782-0353	六分区の一部
金子トミ	塩沢850-12	782-0827	六分区の一部
宮田秀正	中287-5	782-0355	目来田、中
林 義久	樺野沢156-2	782-0490	樺野沢
志田敏和	天野沢246-8	782-0055	天野沢、泉盛寺
笛木健作	栃窪890	782-3878	栃窪、岩之下、北山
林 俊明	吉里919	782-3950	吉里
樋口裕子	片田123-1	782-9168	思川、片田
須藤文子	竹俣新田56	782-1441	竹俣新田、竹俣
笹岡初夫	上十日町249	782-0409	島新田、上十日町
高橋勝男	中子新田甲99	782-2484	中子、中野、古川
小野塚俊則	小木六162	782-9685	大里、小木六、八竜
林 英夫	大木六449	782-9580	小杉、大木六
平賀 博	仙石1328	782-9454	吉山、大木六原、柄沢
小林泰男	仙石77	782-9361	仙石、徳田
片桐昭平	舞子1169	782-9399	舞子
今井秀夫	万条新田295-1	783-3613	万条、大原
種村稔昭	姥島新田257	783-2377	姥島、五丁歩
高村英勝	五郎丸249	782-0093	論丸、坪池、五郎丸
林 富枝	石打186	783-5531	石打の一部
阿部康雄	石打1808	783-2148	石打の一部
佐藤祐子	関1050-3	783-2165	関の一部
上村加代子	関167	783-2439	関の一部、上一日市
高橋キミ	上野111-9	783-3430	上野
高橋恵子	宮野下243	783-4015	下一日市、宮野下、大和
我田フミ子	君沢735	783-3784	君沢
太田喜一郎	大沢67	783-2859	大沢
南雲 忍	南田中30	783-4280	砂押、南田中
上村春男	枝吉265-15	782-3047	枝吉、早川
青木健太郎	雲洞716-1	782-3854	雲洞
原澤利夫	三郎丸102	782-2341	長表、三郎丸
釧持五男	長崎498-1	782-0547	金清坊、中之島
阿部英正	長崎1172-1	782-0570	上田掛之下、広道
高村雄幸	長崎2573	782-3165	原芝野、横新田
高村アイ子	長崎3402	782-3274	上神字、姥沢、台上
角田哲夫	滝谷569	782-3241	滝谷、小松沢
貝瀬京子	滝谷1052	782-1011	沢口、一之沢
小野塚良一	清水428	782-1943	蟹沢、清水
桑原 博	塩沢1330-2	782-0272	主任児童委員
堀口庸子	南田中43	783-2052	主任児童委員
細矢トシ子	大木六335-3	782-9554	主任児童委員

【大和地域】

氏名	住所	電話番号	担当区域
今井勝太郎	浦佐622-7	777-2361	本町、西浦、富町
鈴木忠一	浦佐913-2	777-3065	新町、川原町
横山トミエ	浦佐264-6	777-2344	浦佐門前、浦佐上町、田町
関 正三	浦佐3657-57	777-5708	天王町、浅地町
坂西由紀子	浦佐3973-5	777-3313	天王町
志田喜代子	浦佐5588-2	777-3318	天王町
井口和男	五箇4814	777-3137	町屋、岩山、境川
松崎喜美子	浦佐5933-1	777-3905	鰯島、浦佐八色、天王町(一部)
青木せつ子	一村尾269-2	777-3622	一村尾(入町・上村・前田・中小路・酒町)、北
小幡順一	一村尾547-2	777-3370	一村尾(田中・上新道・中新道・下新道)
佐藤今朝男	市野江乙1044	(025) 759-2170	後山
水落清文	市野江丙531	(025) 794-4996	辻又
志太政男	芹田851	777-3208	市野江、芹田
番場八千代	九日町4231	777-2852	九日町
千喜良妙子	九日町1585-1	777-2542	猫道、名木沢
小倉一夫	今町441-1	777-3662	今町、城山新田
秋山淳一	大崎5305	779-2514	上一、上二、平沢
松田和江	大崎3486	779-2519	原小路、寺中
佐藤キヌヨ	大崎3356甲子	779-2524	横、下一、下二
上村 保	海士ヶ島新田121-3	779-2408	柳古新田、今町新田、海士ヶ島新田
佐藤一夫	八色原2246	779-4173	穴地、穴地新田、八色原、国際町
貝瀬秀子	水尾402-1	779-2111	水尾(1・2)
小林邦男	水尾233-1	779-2726	水尾(3・4)
上村英夫	大倉93	779-3740	大倉、船ヶ沢新田
井口 一	黒土新田57-4	779-3404	黒土、黒土新田、荒金
今井茂敏	桐沢130-1	779-3853	荒山、桐沢、堂島新田
佐藤英敏	茗荷沢591-10	779-3109	茗荷沢、茗荷沢新田
明地 博	山崎599	779-2884	山崎新田、山崎、谷地、高田、門前
上村美幸	湯谷407	779-3565	芋赤、湯谷、雷土、雷土新田、前原町
阿部琴治	浦佐623-7	777-4222	主任児童委員
中島澄江	大崎1867	779-2641	主任児童委員

【六日町地域】

氏名	住所	電話番号	担当区域
関口惣太郎	六日町1000-1	773-6216	上町1丁目1区
岡村 勝	東泉田746-3	772-7139	上町1丁目2区
野澤新一	六日町941-15	773-5871	上町1丁目3区
久保田 薫	六日町789-14	772-3635	上町1丁目4区
佐藤忠作	六日町1303-7	772-2708	上町2丁目
貝瀬民江	六日町123-4	772-2437	仲町、旭町
澤田照夫	六日町424-1	772-4446	大和町1丁目
森山幸子	六日町436-4	772-2153	大和町2丁目
関 有美子	小栗山342-11	772-4851	栄町
岩野政廣	六日町202-6	772-2051	伊勢町
剣持誠一	六日町2662	773-2085	緑町
岡村弘子	六日町45-乙	772-2536	田中町(1・2・3区と旧国道291号線より東側)
後藤正一	六日町2-19	772-4222	田中町(旧国道291号線より西側・平手川より北側)
白石慶子	八幡89-5	772-4787	八幡1・2区
須長正一	坂戸111-3	772-7360	坂戸(上)
浅井憲雄	坂戸353-2	773-6303	坂戸(下)
戸田要一	美佐島1739-2	773-5425	八幡3区、美佐島1・2・3~4(市道美佐島国道17号線より南側)・10区
戸田耕二	美佐島969	773-5594	美佐島3~4(市道美佐島国道17号線より北側)・5・6・7区、庄之又
村松光春	美佐島80-10	772-7477	美佐島8区、北辰
阿部 恒	欠之上648-2	773-5568	欠之上、川窪
發地 豊	君婦264	770-2886	君婦
山口寛春	余川1757-6	773-5569	余川本町
遠山令子	余川1597	772-4349	飯綱町
山田徳松	余川1225-15	773-6447	学校町1丁目・3丁目
加藤英子	余川1261-18	772-2278	学校町2丁目・4丁目
南雲賢治	小栗山536	773-5085	小栗山1・2・3区
渡邊 隆	小栗山1502	773-5029	小栗山4・5区
太田チヨ子	西泉田6-6	772-4480	沖町、西泉田(市営住宅)
片桐徳太郎	西泉田157	773-2870	西泉田(市営住宅除く)、若葉町
星野栄子	東泉田710-3	773-2732	東泉田
本多茂夫	大月209	772-4167	上大月、下大月
桑原秀忠	畔地新田322-1	774-2329	蛭窪、原、日の出町、永松
上村一成	畔地256	774-2028	畔地、畔地新田、小川

氏名	住所	電話番号	担当区域
桑原重夫	清水瀬100	774-2549	清水瀬、野中、土沢、舞台
西潟アサノ	中川新田126	774-2906	京岡、京岡新田、中川、中川新田、金城
井嶋正晴	山谷1070	774-2431	山谷、宮村下新田
山本由子	宮1587	774-2950	宮浦、宮中、深沢
角田敏明	宮546-6	774-2838	宮本、宮(市営住宅)
若井泰子	津久野72	772-3833	岩崎、津久野上新田、津久野(坂井・旭町)
南雲一男	津久野710-6	772-4490	津久野(荒谷・中村・宮ノ脇・段ガ巾)、津久野下新田
五十嵐 進	津久野793	772-3347	二日町、津久野(市営住宅)
河邊真知子	藤原155	775-2804	野際、妙音寺、藤原、法音寺、稲穂ヶ丘
南雲常子	上出浦56	775-2379	岡、上出浦、下出浦、上薬師堂、下薬師堂
田鍋好男	山口1136	775-2358	山口、広堀、中手原
山崎政勝	新堀424	775-2179	田崎、新堀
村山智通	新堀新田202-1	775-2533	新堀新田、泉
佐藤 等	麓449-1	776-3653	麓
南雲晴子	長森29	775-3005	長森
種村悦郎	上原221-5	775-2308	上原(下)
中島利子	上原120-46	775-2206	上原(上)、池田原
久川 勇	泉新田210-3	775-2229	下原、泉新田
南雲ヨシイ	長森新田3-9	775-3492	下原新田、長森新田
中嶋トシ子	北田中117-1	776-2538	野田、北田中
杉野博道	四十日396	776-3550	四十日、西
中嶋ヒデ子	四十日20-11	776-3514	四十日新道
廣田正夫	青木新田483	776-3440	宇津野、青木
今成利巳	大杉新田1151	776-2514	奥、大杉
櫻井佐敏	寺尾242-1	776-2832	寺尾、押出
羽吹勇男	五日町183-1	776-2412	五日町3区
井口フミ子	五日町1194-1	776-3064	五日町2区、欠之下
高橋淳子	五日町589-23	776-2256	五日町1区
井口幸治	六日町942-1	773-6566	主任児童委員
小宮山英志	岩崎578	774-2063	主任児童委員
西野富次男	五日町2370-4	776-2860	主任児童委員

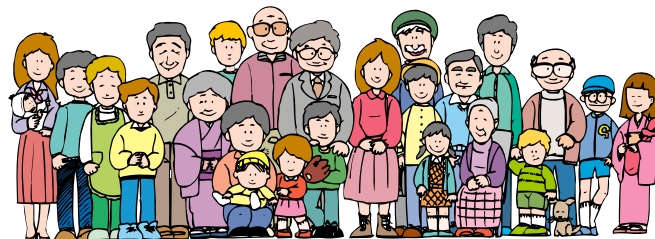

いつでも
どこでも

市民ふれあい講座

サークル活動・地域づくりなど、
みなさまのご利用をお待ちしています。



実施要項

●対象となる集会

おおむね10人以上の市民が参加して、市内で開催される集会などに、市職員が伺います。

●会場の手配

集会の開催・運営、会場の手配は申込者が行ってください。

●実施する日時

原則としてご希望に合わせます。
時間は、午前9時～午後9時の間で、1講座の所要時間は約60分です。
(20番の普通救命講習会は約3時間)

●講座メニュー

下記の講座一覧表からお選びください。

これ以外の内容は、ご相談ください。ご希望に沿えるか担当課で検討します。

●費用

市職員の派遣費用、資料代は不要です。

集会の開催・運営経費や会場使用料、有料の資料を指定された場合の

※市民ふれあい講座は要望や苦情、交渉などを行う場ではありません。ご理解願います。

平成23年度 市民ふれあい講座一覧

番号	講座名	内容	担当課
1	「がん予防ミニ講座」	がんの知識と検診で元気な人生を!	保健課
2	出張はらスマート教室	自分に合った食事を知ろう	保健課
3	スリムアップ教室	日ごろの運動不足解消に	保健課
4	筋力づくり教室	生活に必要な筋力を維持するために	保健課
5	うつ病の理解と対応	カギとなるのは、早期発見、早期対応	保健課
6	介護保険のしくみとその利用	介護保険のしくみ、利用方法、介護保険サービス事業所	福祉課
7	介護予防でいきいき生活	介護予防のポイント、介護予防事業の紹介	福祉課
8	認知症サポーター養成講座	認知症の正しい理解、接し方を知る	福祉課
9	消費生活相談1	多重債務に陥らないために、主な事例と解決方法	商工観光課
10	消費生活相談2	気をつけよう悪徳商法、主な事例と解決方法	商工観光課
11	固定資産税	新築家屋の固定資産税	税務課
12	市民税・所得税のしくみ	所得計算、市県民税・所得税の申告	税務課
13	農業所得	収支内訳書、減価償却費	税務課
14	市の予算と財政状況	一般会計・特別会計の予算内容と財政状況	財政課
15	国民年金	国民年金制度のあらまし	市民課
16	考えよう ゴミ問題	ゴミの分別、リサイクル	廃棄物対策課
17	南魚沼市の文化財	市の文化財の説明	社会教育課
18	図書館を使いこなそう	図書館の利用方法、各種サービスの紹介	社会教育課
19	防災対策	災害への備え	総務課
20	普通救命講習会	心肺蘇生法、止血法、異物除去、AED使用法など	消防本部

経費は、申込者に負担していただきます。
● **申し込み方法**
集会開催日の14日前までに、申込書に必要事項を記入し、秘書広報室または講座担当課へ申し込みください。後日、決定通知書を送付します。
※郵送・FAX・Eメールでも申し込み可能です。

※申請書は秘書広報室(本庁舎)・大和市民センター・塩沢市民センターにあります。市公式ウェブサイトからもダウンロードできます。
● **申込み・問合せ**
秘書広報室(広報担当)
☎ 773-6658
FAX 772-3055
kouhou@city.minamionuma.lg.jp

青木新田・奥地区の「国土調査(地籍調査)」

●問合せ 国土調査室 ☎773-6740

平成23年度は、青木新田・奥地区の「国土調査(地籍調査)」を実施します。関係者皆さまのご理解とご協力をお願いいたします。5月中旬に説明会を予定しています。関係者の方の出席をお願いします。皆さまから現地での境界立会い確認をしていただき、調査が円滑に実施できるようご協力願います。

●調査の目的

土地の境界や地目・面積などを明確化することで、

- ① 境界紛争を未然に防ぎ、個人財産の保護や土地取引の円滑化
 - ② 公共事業や街づくり、迅速な災害復旧
- に役立ちます。

平成23年度 一筆地調査
(現地立会い・測量)
予定区域図

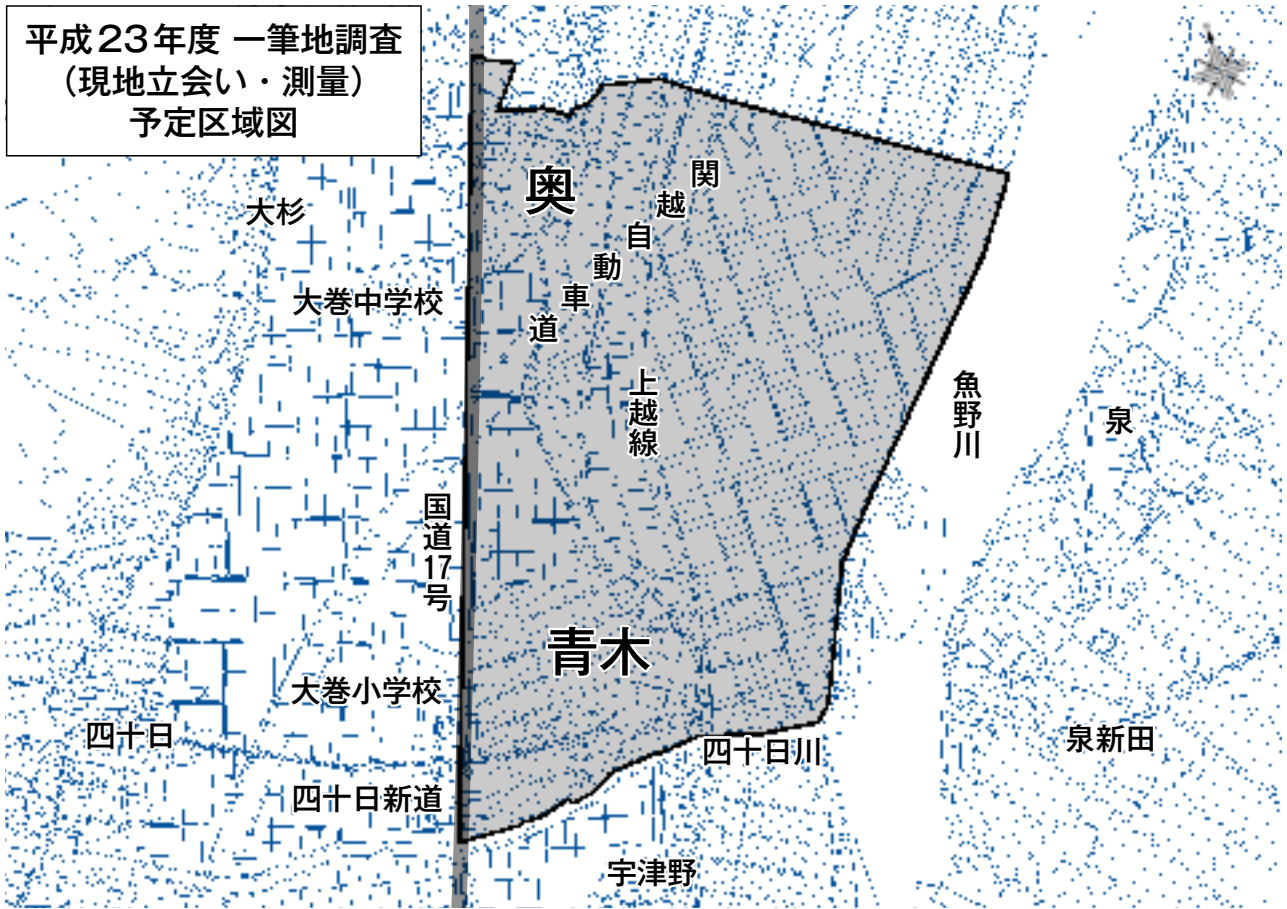

**小規模土地基盤整備
(畦拔) 事業**
受付開始

●申込み・問合せ
農林課 農業振興係

☎773-6663

認定農業者と中核的農業者等が、効率的な農作業の実施を図るために行う小規模水田の畦拔事業を、予算の範囲内で補助します。

●締切り 5月31日(火)

●申込み 事業申込希望書を提出してください。用紙は農林課に準備しました。水田の地番がわかれば、その場で提出できます。

●その他 申込み多数の場合は、認定農業者などの担い手を優先します。

●対象 交付決定日から23年12月28日までに、藪神・大巻・六日町・塩沢・石打地区内の水田を整備する場合。(ただし過去に、ほ場整備事業を実施したか今後予定されている場合は、対象外の場合があります)

●補助額 事業費の1/2以内
(上限400,000円)

平成23年度 市税納期

● 問合せ 税務課 収税班 ☎773-6669

平成23年度 各税目納期一覧表 (納税通知書が届いたら、納期限までに納めてください)

	5月	6月	7月	8月	9月	10月	11月	12月	1月	2月	3月
市・県民税		1期		2期		3期		4期			
固定資産税 都市計画税	1期		2期				3期		4期		
軽自動車税	全期										
国民健康保険税		1期	2期	3期	4期	5期	6期	7期	8期	9期	10期
納期限日 (口座振替日)	5/31	6/30	8/1	8/31	9/30	10/31	11/30	1/4	1/31	2/29	4/1

◎ 〈いつでも〉コンビニエンスストアで納税できます

納税できるコンビニエンスストアは、納税通知書や封筒をご覧ください。



◎ 口座振替 (口座からの自動引き落とし) が便利です

振替日の前営業日 (営業時間内) までに入金をお願いします。残高不足で口座振替できなかった場合は、届いた「口座振替不能通知書」を使い現金で、コンビニエンスストアか金融機関、市役所で納めてください。

● 口座振替の手続き

市内の金融機関で手続きができます。通帳、届出印、納税通知書をお持ちになり、「口座振替依頼書」を記入し、金融機関の窓口へ提出してください。

※「口座振替依頼書」は各金融機関 (窓口) にあります。

● 口座振替の開始日

「口座振替依頼書」を提出すると、提出日の翌月の納期分から口座振替が始まります。

※ただし、5月に提出した方は、7月から口座振替が始まりますので、ご注意ください。

● 口座振替の終了や振替方法変更の手続き

口座振替を終了する場合や期別振替から全納へ、または全納から期別振替へ振替方法を変更する場合は市役所で手続きをお願いします。

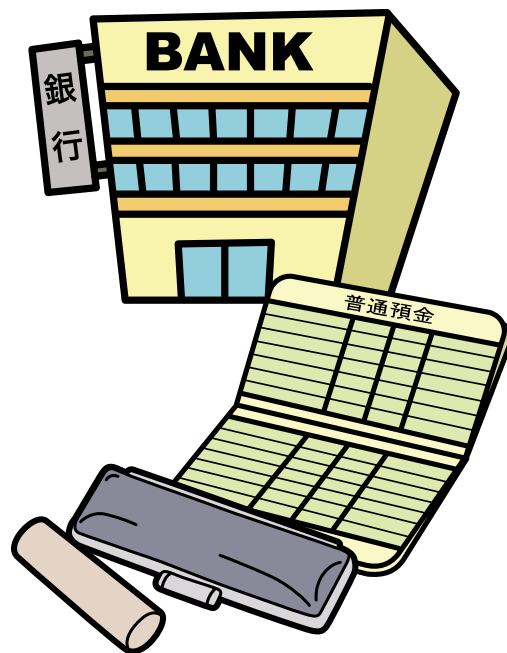

◎市税の納税は南魚沼市スタンプ・ポイント連合会のTAXサポート券が使用できます。

固定資産税納付通知書 発送は5月13日

● 問合せ 税務課 資産税班
☎773-6668

5月13日、固定資産税の納税通知書を発送します。同封の課税明細書により、自分の固定資産を確認してください。この明細は確定申告時に、農業所得や不動産所得の必要経費（租税公課）の計算に役立ちます。

●家の税金が高くなる場合

今年、平成19年の新築住宅は、通常の税額で課税されます。

納税通知書を発送すると「家の税金が高くなった」という問い合わせをいただくことがあります。これは、新築から4年目に特例が終了するためです。

この特例は、床面積280平方メートル以内の新築住宅の場合、居住用部分の床面積120平方メートルまでの税額を2分の1に減額します。適用期間は3年間です。

●土地、家屋を売ったのに課税されている場合

固定資産税は、毎年1月1日時点の登記簿上の所有者に課税されます。売買契約が終了していても、登記が完了していないと、前の所有者に納

税義務が生じます。当事者で、協議して納付してください。

1月2日以降に取り壊された家屋も1年間課税されます。1月1日の時点で存在していたためです。家屋を取り壊した場合は、資産税班に連絡してください。

軽自動車税納税通知書 発送は5月13日、 納税は5月31日まで

● 問合せ 税務課 市民税係
☎773-6668

●納税証明書

車検に必要です。車検証と一緒に保管してください。



●納税義務者は4月1日の所有者

通知書には、4月1日現在の登録内容が印刷されています。すでに手放した車両に課税されている場合は、次のことが考えられます。

- ① 4月2日以降に廃車（譲渡）の手続きをした

この場合、軽自動車税は1年分課税されます。（月割はありません）

- ② 変更・廃車手続きをしていない

来年度の3月末までに手続きをしないと来年度以降も課税されます。早急に手続きをしてください。

水道の検針再開は 5月20日から

● 問合せ 水道課 水道業務係
☎774-3141

積雪のため休止していた検針を再開します。12～4月、冬期概算水量でいただいた料金を精算し、6月中旬に冬期精算通知書を郵送します。

●冬期概算制度

12～4月の間、前年の実績などに基づき、市が設定した毎月の概算水量で料金を納めて、5月の検針で精算する制度です

●使用水量が異常に多い

使用人数が増えた以外で、使用水量が多いときは、漏水の可能性がります。水道メータを確認してください。今回「上下水道使用量のお知らせ」に記載される使用水量は、12～5月までの分です。（途中で開始された方はその日から）

●料金の減免制度

本来、水道メータから蛇口までは

利用者に管理されるものです。

メータが回った分の料金は、理由のいかんに係わらずいただくものです。しかし、管理を行っていたにも関わらず、破損や故障によって起きたやむを得ない漏水は、料金を一部減免します。

申請書のほか市指定給水装置工事事業者が修理した証明や、修理前後の写真の添付が必要です。

注意 市指定給水装置工事事業者以外が修繕した場合は対象外です。

【漏水のチェック方法】

- ①家中の蛇口を全部閉めて、水道を使用していない状態にする
- ②メータボックスを開け、水道メータを見る
- ③パイロットマークが少しでも回っていれば漏水です。漏水の場合は、「市指定給水装置工事事業者」に連絡して、修理を依頼してください。

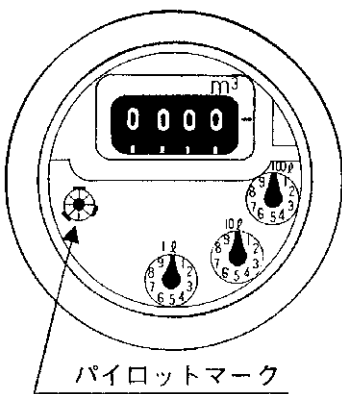

掲 示 板

市からのお知らせ

問 問合せ **申** 申込み
日 日時 **会** 会場
期 期間 **時** 時間
対 対象 **資** 資格
定 定員 **費** 費用
講 講師 **他** その他
本 本庁舎 **大** 大和庁舎
塩 塩沢庁舎

中小企業の皆さまへ
信用保証料の補給など
問 商工観光課 商工振興班
 ☎773-6665

長引く不況と、地震による間接的被害で、経営に支障をきたしている中小企業者の資金繰り支援策として、市で指定した融資を23年9月30日までにご利用の方に、信用保証料の補給を行っています。

また、中小企業金融円滑化法が24年3月末まで、延長されました。資金繰りのご相談は、各金融機関にお問い合わせください。

特別障害者手当・障害児福祉手当・経過的福祉手当の改定
問 障がい福祉係
 ☎777-3112

平成23年4月分から金額が改定されました。

- 特別障害者手当 26,440円↓26,340円
- 障害児福祉手当 14,380円↓14,330円
- 経過的福祉手当 14,380円↓14,330円

子ども手当9月まで支給
問 子育て支援課
 ☎777-3113

3月の国会で「つなぎ法案」が可決されたことにもない、現在子ども手当の受給者の方に9月までの6か月間、これまでと同じ一人あたり月額1万3,000円が支給されます。

● **中学卒業で手当終了**
 5月中旬、子どもが中学校を卒業したなど手当の受給資格が喪失する方に、2・3月分の子ども手当支給と消滅の通知を送付しますので、確認をお願いします。

※今年度、子ども手当現況届の提出はありません。

5月5日、児童福祉週間です
 毎年、5月5日の「こどもの日」から一週間です。この一週間は、より一層子どもの健やかな成長や子育てについて家庭で考える機会にしましょう。

● **23年度児童福祉週間標語**
 おいでおいで みんなで一緒にあそぼうよ

狂犬病予防注射は済ませましたか？
問 環境交通課 環境交通班
 ☎773-6666

● **集合注射は4月で終了**
 狂犬病予防注射は一年に一回、4月から6月末までに受けさせることが、法律で飼い主に義務づけられています。済ませていない方は、6月末までに受けてください。

- **市の指定獣医師**
 小宮山毅 (美佐島1908-1 六日町動物病院) ☎770-0370
- **畑澤春雄** (余川1517-5 畑澤犬猫診療所) ☎772-8335
- **星野昭一** (魚沼市山田27-8 山田家畜診療所) ☎025-792-5571
- **仲村龍弥** (魚沼市中原273-1 こいで動物病院) ☎025-792-2184
- **星川佳一** (十日町市高田町6丁目 星川動物病院) ☎025-757-1103
- **松井潤次** (小千谷市平沢2-6-26 松井動物病院) ☎0258-83-2001
- **竹内克志** (長岡市東栄2-1-3 あたご動物病院) ☎0258-32-3600
- **山田英一** (長岡市信濃2-13-21 山田動物クリニック) ☎0258-33-2522

若者のための「じごと」相談所
「ジヨブカフェ南魚沼」
問 子ども・若者 育成支援センター
 ☎773-6611

ジヨブカフェとは、若者の能力向上と就職促進を図るため、若者が雇用関連サービスを一か所でまとめて受けられるようにしたワンストップサービスセンターです。ひとりでも多くの若者が自分の将来を見出し、就職でき

るように全面的に支援しています。

「どんな仕事かむいているのかな?」「あの仕事をするにはどうすればいいの?」「面接の必勝法は?」「履歴書の特技って何を書くの?」…進路・就職に関するさまざまな疑問・質問にスタッフが親切に対応します。完全予約制、相談無料です。

● **開催日** 5月13日(金)、6月10日(金)、7月8日(金)、8月12日(金)、9月9日(金)

● **時** 午前10時～午後4時
 (相談時間は一人50分)

● **会** 中央公民館(市民会館内) 2F会議室

- **相談担当者** ジヨブカフェ ながおか 在籍キャリア・カウンセラー
- **対** 現在、正規の職に就いていない概ね39歳くらいまでの方
- **相談内容** 仕事の探し方、求人票の読み方、応募書類の書き方、面接対策など
- **お願い** 予約制です。前日までに相談希望者が2人以上で開催します。
- **予約** ジヨブカフェながおか ☎0258-38-6181

消費生活センター開設

● 予約・問 南魚沼市
消費生活センター
(ふれ愛支援センター内)
☎ 772-2541



このセンターでは、多重債務も含め、消費者の皆さんの相談をお受けしています。身近な相談窓口としてお気軽にご利用ください。(4月1日からセンターとして開設しました)

● 弁護士による

『消費生活』 無料法律相談

市では、マルチ商法や資格商法、多重債務などお金にまつわる消費者トラブルでお悩みの方に弁護士による無料法律相談を毎月行っています。相談時間は1件約30分。希望の方は予約をお願いします。

日 5月26日(木)

午後1時30分～4時
ふれ愛支援センター内

※皆さんが弁護士の相談時間を有効に使えるよう、予約時に相談の概要を相談員が伺います。

5月12日、
住基ネット 一時停止

問 市民課 市民係
☎ 773-6661

日 5月12日(木)

午前10時～午後4時30分
全庁舎で公的個人認証サービスの利用などが一時停止します。ご注意ください。

八海山ロープウェイ
市民優待利用券

問 商工観光課 観光交流係
☎ 773-6665

● 営業期間

(グリーンシーズン)

11月20日(日)まで

● 営業時間 時期によって変わります。お出かけ前に八海山ロープウェイ(☎775-3311)にお問い合わせください。

● 往復料金(一般↓優待)

● 大人 1,800円

↓1,200円

● 子ども(小学生以下)

900円↓600円

※利用券は1枚5人まで利用できます。

※他の割引と重複できません。

● 設置場所
市役所(本庁・塩沢・大和)、市民会館、塩沢公民館、大和公民館、デイスポート南魚沼、城内開発センター

市立病院の職員募集

申・問 総務課 人事係
☎ 773-6660

● 職種 看護師15人

● 勤務地 ゆきぐに大和病院

● 要件 看護師の資格を有する方または資格取得見込みの方で、昭和46年4月2日以降に生まれた方。

● 試験会場

ゆきぐに大和病院

● 採用予定日

翌月あるいは翌々月の1日

● 資格取得見込者と実務経験のない有資格者

● 試験日 右下の表のとおり

● 試験内容 専門、作文の各筆記試験と面接

● 試験会場

ゆきぐに大和病院

● 実務経験のある有資格者

ゆきぐに大和病院

● 試験日 随時

● 試験内容 書類審査と面接

● 試験内容 書類審査と面接

【23年 看護師の試験日程と採用予定日】

回	試験日	応募開始日	締切り	有資格者採用日
1	6月9日	5月2日	5月31日	7月1日以降
2	9月8日	8月1日	8月31日	10月1日以降
3	12月8日	11月1日	11月30日	24年1月1日以降

● 手続き 受験申込書と履歴書(問合先に請求)に、資格免許証の写(有資格者のみ)、健康診断書、と写真を添えて申し込みください。

書(総務課に請求)に、資格免許証の写、健康診断書と写真を添えて申し込んでください。

● 見学の問合せ

ゆきぐに大和病院(看護部長室) ☎ 777-2111

伝言板

国・県などからのお知らせ

六日町フリーマーケット「六の市」震災チャリティ

問 六日町商工会

☎ 772-2590

日 5月5日(木)祝日

午前9時～午後3時

六日町駅前通り商店街

衣類、日用品、玩具、木

工品をはじめ、飲食店コーナーも充実!

心の健康相談会

申・問 地域振興局

地域保健課

☎ 772-8137

日 5月19日(木)

午後1時30分～3時30分

地域振興局

健康福祉環境部

2011 シングلز パーティー

参加者募集中

申・問 雪国魚沼ロータリークラブ事務局（塩沢商工会内）
 ☎782-1653
 FAX782-4044

対 男性は28歳以上の南魚沼市・湯沢町・十日町市・津南町・魚沼市在住者または勤務者。女性は、25歳以上の国内在住者。男女とも独身の方で45歳まで。当日、男性はネクタイ着用でお願いします。

日 6月5日(日)

午前11時～午後3時30分頃
 （午前10時45分、受付開始）

会 N A S P A ニューオータニ（湯沢町）

内 軽食ランチバイキング
 男性 4,000円
 女性 2,000円

定 男性30人、女性30人

（申込み多数の場合は抽選し、27日までにお知らせします）

申 5月20日(金)

申込書に必要事項を記入して、ファックスまたは郵送でお申し込みください。用紙は、雪国魚沼ロータ

リークラブとFMゆきぐくに用意しました。
 ※FMゆきぐくにで、詳しい内容を平日午前7時40分過ぎから放送中！



介護ヘルパー養成科 6月入校生 募集中

問 県立魚沼テクノスクール
 ☎794-2410

● 受付期間

5月2日(月)～25日(水)

対 求職中で介護分野に就職を希望する方

会 魚沼サンテックススクール1号館（西泉田48-1）

日 6月16日～9月15日
 （平日、午前9時～午後4時）

定 20人

料 受講料無料（テキスト代などの自己負担あり）

6月12日(日)開催！ 南魚沼グルメマラソン 出店者募集中

申・問 グルメマラソン事務局（大和観光協会）
 ☎777-13054
 FAX777-13721

問 yamakan@sepia.ocn.ne.jp

八色の森公園をスタート。

ゴール会場に、今年も南魚沼グルメマラソンが開催されます。日本全国から参加するランナーをおもてなしする、テント出店者を募集します。

5月13日(金)

● 参加資格

市内に住所を有する20歳以上の個人または、市内に事業所を有する法人・団体などで、次の点に同意される方

- ① 出店位置は実行委員会で決定します。
- ② 1区画、間口5・4メートル×奥行3・6メートルの

予定です。（テント設置）
 ③ 駐車場は、実行委員会が指定する場所を利用していただきます。

④ 食品など販売の場合は、関係法令を遵守してください。

※出店料など、詳細はお問い合わせください。（土日・祝日をのぞく）

坂戸山野鳥観察会

申・問 地域振興局 環境課
 ☎772-8154

日 5月21日(土)

午前6時～8時

（5時40分、受付開始）
 坂戸山周辺（坂戸山中腹まで徒歩にて観察）

● 集合場所

ふれ愛支援センター（駐車場）※銭淵公園のとなりです

人権なんでも相談所 相談無料、秘密厳守

問 法務局 南魚沼支局
 ☎772-3742

日 5月11日(水)

会 午後1時～4時 働く婦人の家

7月1日から、郵便番号の一部が変わります

問 郵便事業(株) 六日町支店 ☎772-3052

● 変更対象の一覧

現在（6月末まで）		変更後（7月1日～）	
行政区	郵便番号	町名	郵便番号
旭 町	949-6626	六日町	949-6680 (新番号)
伊勢町	949-6625		
上町1・2	949-6623		
栄 町	949-6635		
田中町	949-6621		
仲 町	949-6622		
緑 町	949-6634		
大和町1・2	949-6624	余 川	949-6681 (新番号)
飯綱町	949-6631		
学校町	949-6633		
余川本町	949-6632	大 月	949-6682 (新番号)
上大月	949-6614		
下大月	949-6613		
日の出町	949-6752	畔地新田	949-6751
庄之又	949-6604	川 窪	949-6603
上ノ原	949-6637	小栗山	949-6636
沖 町	949-6616	西泉田	949-6615
若葉町	949-6616		
北 辰	949-6641	美佐島	949-6608

※当分の間は、旧番号でも配達に影響はありません



**雑誌リサイクルフェア
大盛況!**

5月12日まで、こどもの読書週間です。図書館ではテーマ別に約300点の絵本や紙芝居などのカバーを図書館入り口と市民ギャラリーにおいて展示しています。必ず見つけたい1冊! ぜひご覧ください。

**友だち100冊つくるんだ
こどもの本カバー展開催中!**

4月2日(土)、9時にスタートした除籍図書のリサイクルフェア。たくさんの方に利用いただきありがとうございます。

みんなの図書館

南魚沼市図書館 ☎773-6677
大和図書室 ☎777-4671
塩沢図書室 ☎782-0100

図書館は皆さんの本棚です。一人ひとりが自分の本棚として気軽に活用していただきたいと願い土日、祝日を開館してお待ちしています。

5月の開館時間

【南魚沼市図書館】火～日9:00～17:00(金曜のみ9:00～19:00) 【大和図書室】平日9:00～19:00 / 土日祝日9:00～17:00 【塩沢図書室】火水木金9:00～20:00 / 月・土日祝日9:00～17:00

利用者のこえ①

「図書館ありがとう」

六日町中学校3年 江崎広美
えーっとこんにちは。私はこの南魚沼市図書館を時々利用しているものです。利用者の立場から言うと、明るくとても快適な場所です。それを読んだことのない本もたくさんあって楽しいです。

新しい図書館ができるなら、この南魚沼市図書館のいろいろなところばかりをとった図書館、場所がいいです。それとマンガが増えてもら



えるとさらにうれしいです。それにしても図書館はいいところです。ちょうどいい室温、調べ物をしている人や勉強している人のペンを走らせる音、ページをめくる音が心地よく聞こえます。

**久しぶりの大きなスクリーンでの映画(DVD)
おもしろかったよ!**

3月読書のつどい一口感想集



デジタル絵本(DVD)「にやーご」「にじいろのさかな」は絵本で見るとはまた違った感じととても良かったです。◆いつも「読んであげろ」ので「読んでもらおう」のはいいなあと思いました。◆今年度は2回のみに参加しました。次年度はもっと参加し

たいです。◆久しぶりの参加でした。子どもたちは絵本をDVDで見るとは初めてでも楽しかったようです。◆久しぶりに来ました。とっても楽しい時間でした。また来たいです。◆「絵本にやーご」「にじいろのさかな」のDVDは絵本のよさをそのまま残してあってとてもよかったです。◆読み聞かせで「ひっこしだいさくせん」をよんでもらった。おもしろかった。◆「十二支のしりとりにえほん」がすっごくおもしろかったです。◆「こぶたくんもうなかないで」の木がさきになくところがおかしい。



5月の読書のつどい

- テーマは「家族」ですー
- 日時 5月21日(土) 午後2時～3時30分
- 会場 南魚沼市図書館

- テーマ 「家族」
- 内容 ふうせんの会による劇「おでかけとうさん」、新しい本の紹介、読み聞かせ、新聞紙あそび
- 持ち物 新聞紙2・3枚、はさみ、のり
- 対象 幼児、小学生、保護者ほかどなたでもどうぞ
- 定員 50人
- 申込み 南魚沼市図書館
- 締切り 5月20日(金)

巡回図書(隔月100冊)

4月21日(木)、塩沢図書室を入れ替えました。【次回、大和図書室は5月19日(木)】

**乳幼児親子おはなしの会
「えほんであそぼ」
折り紙で「いのぼり」を作るよ!**

- 日時 5月13日(金) 午前10時～11時30分
- 会場 大和公民館
- 内容 まんまるちゃん、絵本、パネルシアター、手遊び、歌など
- 対象 0～3歳児と保護者
- 参加費 無料(予約不要)
- 問合せ 大和公民館 ☎777-4671

5月の休館日

【南魚沼市図書館】 毎週月曜日(祝日は翌日)、19日(毎月第3木曜日は図書整理日) 【大和図書室】 毎週月曜日(祝日は翌日) 【塩沢図書室】 なし

南魚沼市民会館 受付 8:30～17:15
 5月の休館日：毎週月曜（祝日の場合は翌日）、4・5日は臨時休館
 ☎773-5500 FAX772-8161 ☎0120-150-142
 URLhttp://www.6bun.jp info@6bun.jp

◆平成23年度芸術文化事業◆

マイタウン・コンサート ～アンサンブルの響き～

新潟を中心に各地で活躍中の演奏家による楽しいコンサート！それぞれの楽器の魅力、アンサンブルの楽しさをご堪能ください！！

- 日時 5月29日(日) 14:00（開場13:30）
- 会場 市民会館（多目的ホール）
- 料金 全席自由500円
 ※会館、会館プレイガイドにて好評発売中！

ふるさと爆笑寄席 林家一門会

落語会のビクネームを襲名した、八兵衛でおなじみの林家三平が南魚沼に登場！



- 日時 6月26日(日) 18:00（開場17:30）
- 会場 市民会館（大ホール）
- 料金 全席自由3,500円（当日4,000円）
 ※会館、会館プレイガイドにて好評発売中！

リコーダー教室（前期）

- 日時 5月～9月 19:00～21:00(月3回/木曜)
- 参加料（前期） 大人7,000円、高校生以下4,000円、親子8,000円

ジュニアよさこい教室

- 練習日時 4月～12月（毎週水曜）18:30～20:00
- 参加料 年間6,000円 ※毎週水曜に変更になりました。

トミオカホワイト美術館 開館 9:00～17:00
 5月の休館日：毎週水曜日（4日は開館します）
 ☎775-3646 URLhttp://www.mynet.ne.jp/white
 入館料：一般600円/小中高300円

2011年 第一回展 「越後の風景 そして春」

新潟の風景を描いた作品や満開の桜など富岡の描いた春を展示します。ゴールデンウィーク中は無休です。早春・北の海（1991）



棟方志功アートステーション 開館9:00～17:00（入館は16:30まで）
 5月は無休です
 ☎772-7171 URLhttp://www.m-uonuma.jp/m-artstation/

- 第1期 柳緑花紅の世界～勝山春山、竹久夢二、伊東深水、吉田博、アイズピリ、シャガールなど
- 期間 7月3日(日)まで

池田記念美術館 開館9:00～17:00（入館は16:30まで）
 5月の休館日：水曜日、12日(木)
 ☎780-4080 FAX777-3815 URLhttp://www.ikedart.jp
 入館料：大人500円/高校生以下無料

西脇順三郎 詩と絵画展

●期間 5月13日(金)～6月7日(火)
 「冬には春のちぎりあり」ノーベル文学賞候補にもなった、小千谷が生んだ偉大な詩人・西脇順三郎は故郷のことをこう詠いました。池田記念財団の創設者池田恒雄の生誕100年を記念し、池田が小千谷市に寄贈した絵画作品を中心に、直筆色紙など展示します。



西脇順三郎 「北海道の旅」 1960年代（油彩画）

【スポーツカード展示室】

時空を超えたプロ野球名選手たちの群像

●期間 6月28日(火)まで
 日本プロ野球が誕生して78年目になろうとしています。その間、華々しくグラウンドを駆け抜けた選手たちの雄姿が走馬灯のように思い出されます。今回特別企画として、歴史川上哲治「一打一生」を彩ったプロ野球名選手たちを追います。題して“時空を超えたプロ野球名選手たちの群像”。往年の選手たちの活躍と記録が、約2,800枚のベースボールカードとともに蘇ります。過去に光を当て、それが未来への糧となれば幸いです。



南魚沼市立今泉博物館 開館9:30～17:00（入館は16:30まで）
 5月の休館日：月曜・火曜
 ☎783-4500 FAX783-4883 URLhttp://www.imahaku.jp
 観覧料：大人500円/小中高250円（市内小中学生無料）

私の国はどこでしょう展

●期間 5月29日(日)まで
 博物館に収蔵されている民族資料と、水木しげる先生の資料を展示する、博物館最後の企画展。

市民招待企画：本企画展は市民の皆さまをご招待します。受付で住所をお伝えください。

※施設の大規模修繕のため5月30日(月)から休館します。博物館の割引券をお持ちの方は休館前にお使いいただくか、有効期限まで鈴木牧之記念館で同条件でお使いいただけます。GWは、5月8日(日)まで無休で開館します。ぜひ、お出かけください。

鈴木牧之記念館 開館9:00～16:30（入館は16:00まで）
 5月の休館日：月曜、火曜
 ☎・FAX782-9860
 観覧料：大人500円/小中高250円（市内中学生以下、無料）

GWは5月8日(日)まで無休で開館します。

市民セミナー “ホームメイドウイナー” 参加者募集

一度食べたら忘れない味“腸詰め”に挑戦しませんか。

- 日時 ① 5月25日(水) 10:00～12:00
- ② 5月25日(水) 19:00～21:00
- ③ 5月26日(木) 10:00～12:00

(10分前にはお集まりください)

- 会場 塩沢公民館(調理実習室)
- 講師 木村多美子さん
- 内容 腸詰めウイナー

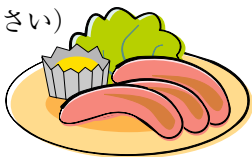

(1人約600グラム持ち帰り予定)

- 対象 市内在住または在勤の方
- 参加費 1,000円(当日集金)
- 持ち物 エプロン、三角巾、ふきん、台ふきん、容器(持ちかえり用)
- 定員 ①～③、各20人
- 申込み 中央公民館 ☎773-6610

筋力アップマシン講習会

ディスポート南魚沼の筋力アップマシンは、油圧抵抗式シンプルなマシンで、簡単に使えます。この機会にマシンの使い方を覚えてみませんか？

- 日時 5月15日(日) 12:00～13:30
- 定員 10人(要予約)
- 利用料 300円(定期券利用可)
- 受講料 スポパラ会員は無料(非会員200円)
- 持ち物 運動着・室内シューズ・タオル
- 問合せ 南魚スポーツパラダイス ☎773-6620

第7回さわやかジョギング大会 参加者募集

さわやかな、新緑の八色の森公園をご家族やご友人で疾走しませんか。



- 日時 6月5日(日) 9:30スタート
 - 会場 八色の森公園周辺(特設コース)
 - 対象 小学生以上で健康な方
 - 部門 小学生(2キロ)・2キロ・5キロ
 - 参加費 小・中学生500円、高校生・一般1,000円
 - 締切り 5月24日(火)
 - 申込み 社会教育課 生涯スポーツ係(市民会館内) 大和公民館、塩沢公民館、ディスポート南魚沼
 - 問合せ 社会教育課 生涯スポーツ係 ☎773-6630
- 〈チーランニング体験講習会〉

さわやかジョギング大会終了後、怪我を未然に防ぎ効率を重視した走り方の講習会を開催します。

- 講師 中島貴裕(体育指導委員・日本で唯一のチーランニング認定インストラクター)

六日町地域体育施設の利用団体調整会議

- 日時 6月1日(水) 18:30～
- 会場 ディスポート南魚沼2階(アリーナ)
- 期間 8月1日～11月30日
- 問合せ 社会教育課 生涯スポーツ係 ☎773-6630

募集人数
500人

試合観戦の招待 アルビレックス新潟 対 サンフレッチェ広島 (Jリーグディビジョン1第14節)

- 日時 6月11日(土) 13:00 試合開始
- 会場 東北電力ビッグスワンスタジアム(チケットはSスタンド2層目自由席、状況により他の座席をご案内する場合があります)
- 応募条件 南魚沼市在住者
- 応募方法 往復ハガキの往信裏面に①6月11日広島②住所③氏名・年齢④電話番号⑤チケットの希望枚数(3枚まで)⑥後援会資料請求(する・しない)を記載し、返信用表面に返信先(自分)の住所・氏名を記入して、送付してください。応募は1世帯につき1通限り有効です。応募多数の場合は抽選で決定します。
- 締切り 5月27日(金)必着
- 宛て先 〒950-0954 新潟市中央区美咲町2-1-10 アルビレックス新潟後援会 「試合観戦ご招待」係
- 返信 6月上旬、返信用ハガキでお知らせします。
- 問合せ アルビレックス新潟後援会 ☎025-282-0011

※クラブの最新情報は「アルビレックス新潟携帯サイト」→



往復はがき記入例 ※はがきは見開きの状態です。

<<往信面>> 往信 950-0954 アルビレックス新潟後援会 試合観戦ご招待係 御中 6/11 広島	<<返信裏面>> 白紙のまま送ってください	<<返信面>> 返信 944-4444 後援 花子行	<<往信裏面>> ①6/11 広島 ②〒944-△△△ 南魚沼市〇〇町〇-〇-〇 ③後援 花子 20歳 ④025-〇〇〇-△△△△ ⑤希望枚数(3枚まで) ⑥後援会資料請求(任意)ご希望の方は空白部分に「希望する」とご記入下さい。
--	--------------------------	-------------------------------------	---

体育施設の紹介

個人やファミリーの健康増進、グループのレクリエーションなど、どなたでもご利用いただけます。利用方法や料金などはお問い合わせください。皆さまのご利用をお待ちしています。

施設名と設備内容

六日町地域

- **デイスポート南魚沼**
プール、体育館（バレー・バスケット2面）、トレーニングルーム
- **二日町体育館**
体育館（バスケット、バレー2面）
- **五日町雪国スポーツ館**
体育館（バスケット、バレー1面）
- **二日町グラウンド**
野球2面（ナイターは1面のみ）
- **二日町テニスコート**
ハードコート5面
- **余川グラウンド**
多目的グラウンド
- **塩沢地域**
- **塩沢勤労者体育センター**
体育館（バスケット、バレー1面）
- **塩沢グラウンド**
多目的グラウンド
- **塩沢ゲートボール場**
ゲートボール場4面

大和地域

- **石打グラウンド**
多目的グラウンド
- **大佛寺工業団地多目的広場**
多目的グラウンド
- **中之島農村広場**
多目的グラウンド
- **大和B&G海洋センター**
体育館（バスケット、バレー1面）
- **プール（夏期のみ）**

〔申込み・問合せ〕

デイスポート南魚沼
☎773-6620

〔受付〕 火～土曜（午前9時～午後9時30分）、日曜祝日（午前9時～午後5時）、月曜休館

● 小栗山サンスポーツランド

テニスコート8面（ハードコート）、ゲートボール場4面

● 問合せ 現地管理棟

☎772-7567
（7・8月のみ、それ以外はデイスポート南魚沼）

● 大原運動公園

テニスコート（砂入り人工芝20面）、野球場1面（ナイター可）、多目的グラウンド1面

● 問合せ 現地管理棟

☎783-3533
（11月中旬まで、それ以外はデイスポート南魚沼）

保健課 ☎777-3850

健康ひろば

障がい児親の会「くれよんクラブ」に参加しませんか？

● 問合せ 保健課 保健班
（母子担当）☎777-3850

このクラブは、障がいのあるお子さんをもつ保護者を対象に、保健課が実施している親の会です。



日々の悩みを話し合い、お子さんとより楽しく過ごせる知恵を出し合う気軽な会です。（対象者は、おおむね18歳以下のお子さんの保護者の方、障がいの種類は問いません）

- 診断を受けたばかりで、対応の方法が分からない
- 入園、入学、進級などで、新しい心配事が出てきた
- 毎日の悩み、他の方はどうやってしているの？

交流の中で、お話を聞かせてください。同じ悩みの方もいるかもしれません。少しだけ、気持ちが楽になれるかも知れません。一人で悩まずに、ぜひご参加ください。

- **開催日** 月1回、金曜日（不定期）
- **会場** ふれ愛支援センター
- **内容** 偶数月は、育児に役立つミニ講話（保育・福祉制度・教育関

係）と自由な話し合い。奇数月は、自由な話し合いです。

● **その他**
このクラブのほかに、小学校が実施する親の会や自主的な親の会もあり情報も得られます。

妊婦健診を受けましょう 「健やかな妊娠と 出産を迎えるために」

● 問合せ 保健課 保健班
（母子担当）☎777-3850

妊娠中の妊婦健診は一部を除き公費負担で受けることができます。市では、妊娠届時に妊婦健診受診票を14回分交付しています。

血液検査・感染症・超音波などこれまでの検査に加え、昨年10月からH T L V - 1（ヒト白血ウイルススー1型）、今年度からは新規に血糖とクラミジア検査も加わり、内容も充実してきました。

妊娠週数に合わせていろいろな検査が行われますので、早めの申請で受診票を有効活用しましょう。

妊娠期間中を安心して過ごしていけるように、医師や助産師などに、気軽に相談しましょう。困ったことがありましたら、保健課にご相談ください。





高齢者叙勲「旭日単光章」を受章 大塚茂さん〔畔地〕元六日町議会議員



高齢者叙勲は国家または公共のために功労のあった方のうち、88歳になられた方に授与されるものです。大塚茂さんは、昭和40年5月に六日町議会議員に初当選して以来、4期16年にわたり、地方自治の推進に寄与されました。大塚さんは議員をしていた間で、「昭和44年8月の三国川の水害が一番印象に残っています。当時、三国川にかかっていた木橋はすべて流され、自分は災害対策委員として、大変忙しかった。」と話してくれました。

地域医療魚沼学校開校!



パネルディスカッションの様様

4月16日(土)、魚沼市小出郷文化会館におきまして、「地域医療魚沼学校」開校式が開催されました。当日は、雨天にも関わらず魚沼2次医療圏（小千谷市から湯沢町、十日町市など）の市民、医療関係者ら350人が集まり、学校の設立目的、基調講演、パネルディスカッションなど熱心な話し合いが行われました。

地域医療魚沼学校は、将来も安心して暮らし続けるため、市民と医療関係者などが話し合おうという目的で設立されました。今後、南魚沼市内でも講演会など計画していますので、積極的なご参加をお願いします。

新生・五十沢小学校の開校式・入学式 児童203人が新しい学校生活をスタート



4月8日(金)、新しい五十沢小学校の開校式と入学式が行われました。新しい五十沢小学校は、旧五十沢小学校の耐震補強が難しいことや少子化の影響などから検討が進められてきました。また、中学校と同じ敷地に建設され、小中連携を進めていきます。開校式では、新しい校歌を2年生から6年生が大きな声で歌いました。みなさん、しっかり覚えていました。入学式では、新1年生が一人ひとり名前を呼ばれると、緊張しながらも大きな声で返事をし、先生や保護者を笑顔にしてくれました。全校児童203人が新しい学校で、楽しい学校生活を送ってくれることでしょう。

ご厚意に感謝します

ご寄附をいただきました。ご芳志に沿うように大切に使用させていただきます。



舘野智江子さん

- 舘野智江子さんから福祉関連目的で500万円
- 全国市有物件災害共済会様から50,000円
- 南魚沼精神障害者家族会連絡協議会様から853,000円
- (有)青木建設様・目黒建設様から79,455円
- (医)萌気会様から1,000,000円
- (医)萌気会職員一同様から671,603円

5月のカレンダー

日にち	行事名など	時間・会場など
8(日)	六日町高校(吹奏楽部) スプリングコンサート	14:00~ (13:30開場) 市民会館(大ホール)
9(月)	市政懇談会 19:30~	市役所(本庁舎)
10(火)	市政懇談会 19:30~	五十沢地域開発センター
13(金)	乳幼児親子おはなしの会「えほんであそぼ」	10:00~11:30 大和公民館
16(月)	市政懇談会 19:30~	城内地域開発センター
17(火)	市政懇談会 19:30~	大巻地域開発センター
21(土)	読書のつどい	14:00~15:30 南魚沼市図書館
	「心豊かな子育て教室」開講式	10:00~11:30 市民会館(多目的ホール)
24(火)	市政懇談会 19:30~	辻又地域多目的センター
26(木)	南魚沼市議会 第1回臨時会(予定)	9:30~ 本庁舎議場
	市政懇談会 19:30~	藪神地域コミュニティセンター
27(金)	市政懇談会 19:30~	雪国おくにじまん会館

ほのぼのの広場

「親子での遊び」「子育ての仲間同士の情報交換」「育児相談」などにご利用ください。

【問合せ】 子育て支援センター ☎777-3113

●時間 9:30~15:30
「広い所で遊ぼう」開催日午後の「ほのぼのの広場」は、各地区★印の会場で開催します。

★大和会場：大和庁舎 (3F)
毎週 月・火・木曜日

- 5月10日(火)・24日(火) 9:30~11:30 「広い所で遊ぼう」 会場：うるおいの里みよう
- 5月17日(火) 10:30~ 支援講座 内容：口腔衛生 講師：歯科衛生士

★六日町会場：ふれ愛支援センター (2F)
毎週 月~土曜日

- 5月23日(月) 10:30~ 支援講座 内容：口腔衛生 講師：歯科衛生士

★塩沢会場：塩沢庁舎 (北棟2F)
毎週 火・水・金曜日

- 5月13日(金) 10:30~ 支援講座 内容：口腔衛生 講師：歯科衛生士

※どの会場にも参加できます。※申し込みは不要です。
※保険料として1人10円が必要です。

行政 困りごと 相談日	5月 9日(月) 13:30~16:00	働く婦人の家(浦佐)
	5月 25日(水) 14:00~16:00	本庁舎
	6月 3日(金) 13:00~16:00	塩沢老人福祉センター
【問合せ】 総務課 防災庶務班 ☎773-6660		

救急医療当番

5月3日→15日 (ウェブサイト版 南魚沼市 救急医療 検索)

【問合せ】 医療対策室 ☎773-6706

日にち	診療科	受付時間	医療機関	電話番号
3(火) 祝日	内科	9:00~16:00	休日救急診療所	773-6688
	外科	18:00~翌朝6:00	ゆきぐに大和病院	777-2111
4(水) 祝日	内科	9:00~16:00	休日救急診療所	773-6688
	外科	18:00~翌朝6:00	六日町病院	772-7111
5(木) 祝日	内科	9:00~16:00	休日救急診療所	773-6688
	外科	18:00~翌朝6:00	ゆきぐに大和病院	777-2111
7(土)	内科	13:30~16:00	河内医院	772-2355
	外科	12:00~翌朝6:00	六日町病院	772-7111
8(日)	内科	9:00~16:00	休日救急診療所	773-6688
	外科	18:00~翌朝6:00	六日町病院	772-7111
14(土)	内科	13:30~16:00	米倉医院	778-1121
	外科	12:00~翌朝6:00	ゆきぐに大和病院	777-2111
15(日)	内科	9:00~16:00	休日救急診療所	773-6688
	外科	18:00~翌朝6:00	ゆきぐに大和病院	777-2111

◎休日救急診療所の所在地

市役所本庁舎となり
南魚沼市保健センター内
☎773-6688
(日曜・祝日のみ)

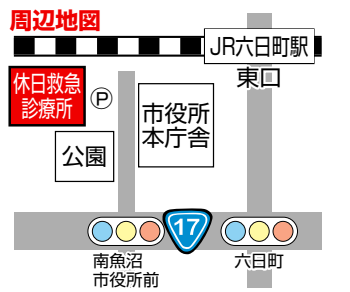

◎脳神経外科の休日救急医療

土曜の12:00~翌朝6:00と日曜・祝日の6:00~翌朝6:00は、齋藤記念病院 ☎773-5111で診療しています。

★市消防本部のテレホンガイド

☎782-1991で、週の当番を確認できます。(変更する場合があります。確認してからご利用ください)
※携帯サイトの救急医療当番はこちらから⇒



編集後記

秘書広報室より

4月8日、新しくなった五十沢小学校の校舎で開校式と入学式に行ってきました。今年から五十沢小学校と西五十沢小学校が合併した学校生活が始まりました。緊張しているのはもちろんのこと、2年生から6年生までドキドキしている様子です。いきなり同級生が増えるのは、どんな感じがするのでしょうか。新しい校舎が形だけでなく「友達が増えてよかった」と子どもたちの思い出の中に残るといいですね。