

市報

みなみ魚沼



「金城幼稚園のスキー教室」

～スキー、楽しいよ!～

おもな内容

- 各課からのお知らせ……………2
- 市長の一言日記……………3
- まなびのひろば……………11
- けんこうひろば……………15
- 掲示板……………16
- ニュースプラザ……………19



教育目標

ふるさとを愛し 命かがやかせ 生きる子

本校は、平成23年度に、旧西五十沢小学校と旧五十沢小学校が統合され、新生五十沢小学校として開校しました。五十沢小学校では、ぴかぴかの校舎と友だちが増えたことを大きな喜びとしている子どもたちのエネルギーと、保護者や地域から寄せられた願いをつないで、地域の宝として誇れる学校づくりに力を注いでいます。

教育目標は、統合時に多くの人から寄せられた思いを込めて決めました。「ふるさとを愛し」とは、ふるさとのよさを感じて、自らふるさとに働きかけること。「命かがやかせ 生きる」とは、命あることに感謝して、その命を最大限に輝かせて生きることです。その実現に向けて、特色ある教育活動に取り組んでいます。

言葉の力を付ける「書く」活動

新聞を教材として活用するNIE活用実践と「書く」活動をつなぎ、学年に応じたさまざまな取組みを行っています。



先輩の残した投書を読むと書き方が分かります。新聞に掲載されるといいな。

優勝を目指し、たくさん練習をしました。本番は、今までで1番のダンスをおどりたいです。



つながりを大切にする小中連携活動

廊下でつながる校舎の利点を生かし、児童・生徒、教職員、保護者など、さまざまな視点からつながりを意識した活動に取り組んでいます。



中学校のお姉さんからサインをしてもらいました。大きなお姉さんと仲よくなれてうれしいです。

水がきれいで、生き物をたくさん見つけました。学習したことをパンフレットにして観光客に伝えたいです。



絆を深める縦割り班活動

きずな班遊び、ダンス大会、秋の歩き遠足、清掃活動など、1年を通してさまざまな活動に取り組んでいます。

地域のよさを生かしたふるさと学習

川探検や米作り、地域伝統クラブ活動など、ふるさと五十沢のよさを感じ、自らふるさとに働きかける活動に取り組んでいます。

学校を支える保護者・地域ボランティア



間伐材を使ったPTAおやじの会ベンチ作り



五十沢キャンプ場へ全校遠足



八海山スキー場でアルペンスキー教室



「年頭にあたって」

明けましておめでとーうございます。まずもって本年が皆さまにとつて素晴らしい年になりますようにご祈念申し上げますとともに、南魚沼市の行政に対しまして二層のご支援とご協力を賜りますようお願い申し上げます。

さて、今年は未年です。一般的に「羊」という動物のイメージは、「おとなしい」「従順」「群れる」等が一般的で、未年生まれの人もそのように形容されることが多いと思います。そして株式相場の世界でも「辰巳天井」「午尻下がり」「未辛抱」といわれているように、じつと耐える年とされています。しかし、占いの世界に入りますと、未年生まれの方は美男・美女が多く、周囲をあまり気

市長の

一言日記

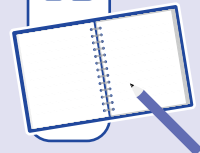

にせずにマイペースで何事もやりとげる傾向が強いともいわれています。ちなみに私は子年生まれですが、子年には未年生まれの人のように美男・美女という言葉はかけられません。ないものねだりとわかっていてもうらやましい限りです。

それはそれとして、今年には地方自治体にとっては「創生元年」であり、正に正念場の年となります。あらん限りの知恵を皆で出しあい、南魚沼市が将来にわたって発展していけるよう、全身全霊を注ぐ覚悟でありますので、よろしくお願い申し上げます。

皆さまのご繁栄とご健勝をお祈りし、平成27年最初の一言日記といたします。



国際大学留学生 お国自慢コーナー

シリーズ
第22回

～boast of my country～

「ブータン王国」ドルジ、ツェリングさん



【私の国はこんなところ】

私の国ブータンは、中国とインドに挟まれたヒマラヤ山脈に位置する小さな王国です。経済面では発展途上国ですが、平和で幸せな国です。息をのむような美しい自然が、そのままの環境でいまだに残り、人々はとても友好的です。

ブータンの自慢は、国民に愛される王と王に献身的な人々です。ブータンは、GNH（国民総幸福量）という言葉が世界で初めて使われ、GDP（国内総生産）よりもGNHが高く評価される唯一の国です。豊かな文化と伝統、そして手つかずの自然がブータンの人々をより一層幸せにし、GNHを高めています。

ブータンでの人気料理は、赤いごはん（乾燥牛肉）やシャカム（乾燥豚肉）です。国内には、美しい寺院と修道院が多くあり、中でもパロ・タクツェン寺院は特におすすめの場所です。

【南魚沼市に住んで感じた事】

山や谷に囲まれた南魚沼市は、私の国と似ていて故郷のように感じます。平和で穏やかな場所で、人々はとても親切です。私は寿司と温泉が大好きです。いつの季節も南魚沼の美しさを感じています。

ブータン王国

(公用語) ゾンカ語
(首都) テンプー
(面積) 38,400km²(128位)
(人口) 69万7千人
(GDP(PPP)) 47億ドル(158位)
(通貨) ヌルタム(BTN)

*GDPは国内総生産のことで購買力平価説(PPP)により算出した数値です

公営住宅 入居者募集

〔問合せ・申込み〕
都市計画課 施設係
☎77316662

帯や単身でも入居可能

市営西泉田住宅1号棟

募集戸数 1戸(106号、1階・3DK)

住所 西泉田198

構造 鉄筋5階建

家賃 14,000円

27,500円

駐車料 2,400円(1台のみ駐車可能)

県営上町住宅梅棟

募集戸数 1戸(322号、2階・3DK)

住所 六日町1183

構造 鉄筋4階建

家賃 19,300円

38,000円

駐車料 2,800円(1台のみ駐車可能)

市営舞子団地A棟

募集戸数 1戸(202号、2階・1DK)

住所 舞子1126

構造 鉄筋4階建

家賃 14,900円

29,300円

駐車場 2,000円

3,000円/1区画

※単身入居可能

共通事項

募集期間 2月2日(月)～13日(金)

のみ駐車可能

※障がい者向け住宅(一般世

入居者資格

- 同居する親族がいる(高齢者・障がい者は、条件により一部の住宅へ単身入居可能)
- 住宅事情に困っている
- 収入基準に適合している
- 暴力団員ではない

家賃算定 収入に応じて決定

敷金 家賃の3か月分

※駐車場は、各団地の区画数で一世帯1台の場合あり

入居可能時期 3月中旬以降

申込み 都市計画課、大和・塩沢市民センターで入居資格を確認し、申込書をお渡しします。申込書に必要書類を添付し、都市計画課に提出ください。

選考方法 住宅委員会の意見を聴いて選考します。

国民年金
～お得な納付制度の活用を～
〔問合せ〕
日本年金機構
六日町年金事務所
☎71610800

で、口座振替の場合に限り、2年分を前納することにより割引額が大きくなる「2年前納」を利用できます。

※口座振替の場合に限ります

2年前納のメリット

・2年分で、14,000円程度の割引

・2年前納分の全額が社会保険料控除の対象

・毎月の納付の手間を省き、納め忘れを防止

※利用には、2月末までに手続きが必要

口座振替の早割制度

通常の口座振替(当月保険料を翌月末に引落し)は、定額ですが、早割(当月保険料を当月末に引落とし)にする

と1か月50円を割引します。

※口座振替(通常)でも、利用には改めて申込みが必要

水道加入負担金 取扱いの変更

〔問合せ〕水道課
☎77413141

水道の新規工事を申し込むと、メーター口径に応じた加入負担金を納付いただき、水道課で料金算定のためにメーターを設置します。今まで使用者がメーターを当初設置した場所から異なる場所へ移動し、使用する場合があります。4月1日以降は、新規工事として、加入負担金の納入が必要です。また、今まで水道を使用していた建物を解体し、再び使用する見込みがない場合は、廃止手続きが必要です。一度廃止し、水道を再使用する場合は、新たに加入負担金が必要です

水道加入負担金

メーター口径	金額
13 mm	43,200円
20 mm	86,400円
25 mm	172,800円
30 mm	345,600円
40 mm	518,400円
50 mm	1,209,600円
75 mm	2,073,600円

平成27年度

成人式の案内

【問合せ・申込み】

総務課（成人式担当）

☎7733-6660

メール

syomu@city.minamiunuma.lg.jp



受付 正午～午後0時50分

会場 市民会館大ホール

成人式を一緒に運営しませんか！

新成人の人で、成人式の司会進行や受付など、式の運営の一部を一緒にしていただける人を募集しています。20歳の記念に、思い出に残る成人式にしませんか？

お一人でもグループでもかまいません。電話かメールで申し込みください。お待ちしています！

※詳細は、市ウェブサイトに掲載しています

南魚沼市成人式 で検索

締切り 3月3日（火）

対象 平成6年4月2日～平成7年4月1日に生まれて、南魚沼市内の中学校を卒業した人、中学校在学中に南魚沼市内に住んでいた人、平成27年1月1日現在、市内に住所がある人
※対象者には、3月初旬に案内を送付します
日時 5月3日（日・祝）
午後1時～3時



平成27・28・29年度

小規模修繕等

希望者届出

【問合せ・申込み】

財政課 契約検査班

☎7733-6971

平成27・28・29年度に、市発注の少額で内容が軽易な修繕や工事を希望する人は、小規模修繕等希望者届出を提出ください。

現在、届出のある人の有効期限は3月末です。継続希望でも再度届出が必要です。

この届出は、市内の小規模事業者の受注機会拡大を図ることを目的としています。

対象 市内に小規模な事業所がある人

対象外 ①市の入札参加資格

申請の登録がある②希望業種を履行するために必要な資格・許可を有していない

③成年被後見人・被保佐人・破産者で復権を得ていない

発注内容 契約金額が50万円以下の小規模で内容が軽易な修繕や工事など

申込み 2月23日（月）届出書類（財政課に用意）と南魚沼市の納税証明書を各

1部提出

※許可、免許などが必要な場合はその写しも必要。詳細は、市ウェブサイトに掲載

有効期間 平成27年4月1日～平成30年3月31日

対象業種

土木関係…土工、水路、防護柵、舗装、造園など

建築関係…大工、建具、屋根、板金、内装、左官、塗装など

設備関係…電気器具、電気、照明、放送機器、給排水、空調設備、厨房設備

その他…自動車、カメラ、看板、事務機器の修繕など

固定資産税の各種届出

【問合せ・届出】

税務課 資産税班

☎7733-6668

宅地の利用状況を変更したら申告を

住宅用地には軽減措置があり、宅地の固定資産税が最大1/6、都市計画税が最大1/3に軽減されます。土地所有者で、次の場合は、申告書を提出ください。
①住宅用地以外の土地に住宅を新築した。

②家屋の全部、または一部の用途を変更した。（住宅兼店舗の店舗部分を住宅にした・事業用家屋を住宅や物置にしたなど）

③土地の利用状況を変更した。（住宅用地の一部を貸し駐車場にしたなど）
住宅用地 住宅として使用している家屋の敷地です。工場・倉庫・店舗・事務所などのみの敷地は該当しません。

建物を取り壊したら届出を

固定資産税は、1月1日現在の所有状況で課税します。建物を取り壊し、届出をしないと、その建物の課税が継続することがあります。建物を取り壊したら、忘れずに届出ください。

※1月2日以降に取り壊した家屋は1年間課税されます
土地、家屋を売ったのに課税されている場合

固定資産税は、毎年1月1日現在の登記簿上の所有者に課税されます。売買契約が終了していても、登記が完了していないと、前所有者に課税されます。

各種届出書は、大和・塩沢市民センターでも用意し、受け付けます

第31回 しおざわ雪譜まつり

～「北越雪譜」の著者「鈴木牧之」を顕彰し、雪国文化を継承する祭りです～

【問合せ】 塩沢商工会 ☎782-1206

ウェブサイト <http://shiozawasho.jp/>

2月21日(土)



イベント日程

- 水行会場 12:00 清水「火生の滝」(国道291号線を行き止まりまで行き、左に徒歩3分)
- 地歌舞伎公演 14:30 塩沢勤労者体育センター 演目: 忠臣蔵外伝 大石下り
- 書道展 2月21日(土)～3月6日(金) 塩沢公民館で開催

ふれあい広場(主会場)周辺

餅つき、甘酒サービス、地酒・飲食コーナー、露店多数

- 12:30 お琴の演奏〔塩沢信用組合本店〕
- 14:00 織物展示会、小物抽選会〔鈴木牧之記念館〕
※入場無料 9:00～20:00
- 15:00 子ども福餅まき
- 17:30 百八燈大護摩
- 18:00 餅つき
- 19:00 雪のステージイベント
- 20:00 子ども福餅まき
- 20:20 一般福餅まき
- 21:00 終了予定

※天候などで内容、時間を変更する場合があります

FMゆきぐに
放送予定
17:00～18:00



百八燈大護摩



主会場



子ども福餅まき

同時開催!

ひな雪見かざり 2月21日(土)～4月3日(金)

三国街道塩沢宿(牧之通り周辺)の約60軒で公開

俳句会 2月22日(日) 9:00～〔はなや〕

主催 しおざわ雪譜まつり実行委員会
(塩沢商工会、南魚沼市、塩沢区、しおざわ農業協同組合、
南魚沼市観光協会、塩沢織物工業協同組合)

後援 ほくほく線沿線地域振興連絡協議会



「雪国だから雪まつり、雪がつなぐ人と人」

第65回 南魚沼市雪まつり

日時 2月14日(土) 12:00~21:00
2月15日(日) 10:00~15:00

会場 六日町大橋下 魚野川河川敷
雪まつり特設会場

伊勢町大神宮から御神火をリレーして、会場の灯り、そして坂戸山百八灯へとつなぐ『絆』のリレー。
そして雪国ならではのおもてなしと雪の楽しみ方がギュッと詰まった2日間。
恒例の伝統芸能ショーや、ほんやら洞も健在!みんなでつくろう雪まつり!
※今年からステージを中央に移動しました

でっこい 14日(土) 14:00~
雪国かるた大会

15日(日)も「雪国かるた」で遊べるよ!



前回好評だった雪国かるたを
スケールアップして今年も開催!

地元歌い手 14日(土) 18:00~
歌謡ショー

大杉ひろし・大空葉子・豊野美佐子・山本尚吉・上村茂代



葉月みなみ



Emi

遊ぶ・体験 雪壁アート
ワークショップ・雪のすべり台

特設ステージ タイムスケジュール

食べる ふるさとふれあい店
おもてなし ほんやら洞



会場周辺図



駐車場は市役所本庁舎か市民会館を利用ください。
※駐車場は混雑が予想されるため、公共交通機関や乗り
合いでの来場に協力ください
14日(土) 17:00~18:00 車輛通行止め

14日(土)	12:00	オープニングセレモニー
	14:00	でっこい雪国かるた大会(ステージ前特設会場)
	16:30	国際大学 観光ウェブプロモーションコンテスト表彰式
	17:00	鳥追い・セレモニー しおざわ雪譜まつり/裸押合大祭/婿の胴上げPR
	17:30	ほんやら洞運営開始・松明リレー スタート
	18:00	百八灯点火 第1部 地元で活躍する歌手による地域ソングショー
	18:30	第2部 関東・県内で活躍する地元歌い手の歌謡ショー
	19:00 ~ 20:45	与野鴻沼太鼓 沖縄県金武町立嘉芸小学校 六日町芸能連盟(お六甚句・上越六日町) 上田五十騎・毘龍剣友会 剣舞 御実城太鼓 ※出演順未定
	21:00	フィナーレ
	15日(日)	10:00
10:30		ふれあい店のPR
12:00 ~ 13:00		御実城ばやし よさこい彩雅組 御実城太鼓(中学生) ※出演順未定
14:45		餅まき大会
15:00		終演

※ステージ内容を変更する場合があります

【お問い合わせ】

(一社) 南魚沼市観光協会 ☎783-3377

ウェブサイト <http://www.m-uonuma.jp>

雪まつりフェイスブックも発信中!

市役所での手続きなどについて、
シリーズでお知らせします

「こんなときはどうするの?」⑬

高齢者向けの制度は?

【問合せ】福祉課 高齢福祉係

☎773-6667

高齢者が自宅で安心した生活を続けられるように、高齢者とその家族にさまざまな制度があります。

Q 高齢者のみで暮らしています。どんな生活支援を受けられるの?

A 屋根雪除雪の援助や救急医療情報キットの配布などがあります。

住宅除雪援助

自力で自宅屋根(空き家は対象外)の雪下ろしが困難な世帯に、援助を行います。民生委員・児童委員が申請の支援をします。

対象：65歳以上の一人世帯・高齢者のみの世帯で、市民税が非課税世帯か、均等割のみの世帯
※世帯主が身体障がい者手帳1〜4級の場合や、母子世帯も対象となる場合があります。

親族から援助が受けられる場合は、対象となりません

費用：1時間400円(利用限度…24時間以内)

救急医療情報キット配布

緊急時に役立つ情報を筒に入れて冷蔵庫に保管し、救急活動に役立ちます。12月ころから民生委員・児童委員が対象世帯に配布します。

対象：65歳以上の一人世帯・高齢者のみの世帯等

費用：無料

緊急通報装置貸与

急病や緊急時に対応するため、緊急通報装置を貸し出します。24時間見守りサービスや、1か月に1回安否確認を行います。

対象：65歳以上の一人世帯・寝たきりの高齢者がいる高齢者のみの世帯で、必要と認められる人

費用：1か月400円

寝具洗濯サービス

寝具の洗濯に助成を行います。市が委託した業者が回収・配達をします。

対象：65歳以上の一人世帯・高齢者のみの世帯で、市民税が非課税世帯か、均等割のみの世帯
費用：経費の2割が自己負担(おおむね500円程度)

受付：毎年度7月に受付し、8月下旬ころに実施

※今年度の受付は終了しています

Q 高齢者を自宅で介護しています。何か助成制度はないの?

A 一定期間、在宅で介護している場合に、在宅要介護高齢者家族手当があります。また、高齢者が自宅で安心して暮らせるように、住宅改造費用の一部を助成する制度などがあります。

在宅要介護高齢者家族手当

高齢者を一定期間、在宅で介護している家族に手当を支給します。

対象：要介護4以上で65歳以上の高齢者を、1年間で連続して3か月以上在宅介護している場合(特別障がい者手当の受給者は対象外)

支給額：30,000円(年額)
受付：毎年度10月〜12月を予定

※今年度の受付は終了しています

高齢者・障がい者向け住宅整備費補助金
高齢者や障がい者が自宅で安心して暮らせるように、居室・トイレ・浴室などの改造や階段昇降機・ホームエレベーターなどの設置費用の一部を補助します。

※新築・建替えは対象外
対象：市内に住所がある高齢者・障がい者で、対象住宅に住む世帯全員の前年の収入合計額が600万円未満の人

高齢者 65歳以上で、要介護・要支援認定を受けている人

障がい者 身体障がい者手帳1級・2級、療育手帳「A」の交付を受けている人

※市税の滞納がある場合や、「南魚沼市高齢者及び障がい者住宅整備資金」を返済中の場合などは、対象となりません

補助対象工事費の上限額

①：介護保険の住宅改修や、障がい者の日常生活用具給付事業の住宅改修の対象者…30万円
②：①以外の人…50万円

補助額：補助対象工事費の50%
※世帯の課税状況で異なる場合があります

受付：毎年度4月〜12月を予定

※今年度の受付は終了しています
紙おむつの支給
紙おむつが必要な高齢者(入院・入所は対象外)に、月1回配達します。

対象：65歳以上で要介護1以上の認定を受け、世帯全員の市民税総額が22万円以下の場合
費用：無料(給付限度あり)



金融業

塩沢信用組合

〒949-6408 南魚沼市塩沢1221番地4

☎ 782-1201 FAX 782-4063

メール：shinkumi@pluto.plala.or.jp

ウェブサイト：http://www.shiozawa.shinkumi.jp



こんな会社です

塩沢信用組合は、昭和28年4月に創業し、地元で愛され続けて60年以上となる地域密着型の金融機関です。営業区域は南魚沼地域と魚沼市・十日町市・津南町で、6店舗で営業をしています。地元の中小零細企業者や勤労者のみなさんを対象とした当組合独自の取組みは、利用者からも評判で、県内外の金融機関からも注目を集めています。また、男女ともに働きやすい職場環境作りや、仕事と家庭の両立ができる職場をめざし、生活スタイルの変化に応じて、4区分の働き方を選択できる制度を設けています。地域社会の発展に貢献するため、ベテラン職員と若手職員の力を融合し、日々一生懸命に営業することを心がけ、役職員一同となり取り組んでいます。

独自にこんな取組みをしています

- ◆担保・保証にたよらず、家計の救済を行う「自己責任貸出」
- ◆融資後も利用者との信頼関係を継続する「事後管理システム」
- ◆若手経営者を育成する「魚沼の経営塾」
- ◆業務の効率化を行う「サマータイト勤務」 など



イチ押し社員を紹介

～上村杏菜さん（旧姓：若井）（融資係）～



Q 就職にあたり、この会社を選んだ理由は？

A 生まれ育ったこの地の人たちの人柄が大好きで、就職をするなら地元でと考えていました。求人情報を見て「キラッと光る何か」を感じ、地域のみなさんの力になれる仕事がしたいと思い、塩沢信用組合を選びました。

Q この会社で働いてみてどうですか？

A お客さんとの距離が近いところに魅力を感じるとともに、近いだけに難しい面もあります。困って相談に来られるお客さんの役にたてたときはとても嬉しく感じます。まだまだ勉強中ですが、充実した毎日を送っています。

Q 一企業人として、どんな南魚沼市にしていきたいですか？

A 若い人たちがもっと活躍できる場があると元気な市になると思います。学校卒業後もここに残りたい、一度県外に出たとしても帰ってきたくなくなるような魅力のあるまちにしていきたいですね。

Q 最後にこれから就職したいと思っている後輩へ一言。

A 地域に密着した金融機関ならではのよさがあり、お客さんの喜ぶ顔を間近に見ることができます。若い人も多く、活気があって、女性も働きやすい職場です。一緒にがんばりましょう！

「セフティバレーボール大会開催」 藪神地区地域づくり協議会 ☎777-4862

11月23日(日・祝)、藪神小学校を会場に地区内外から9チーム約70人が参加し、熱戦が繰り広げられました。優勝は「ジュイール」、2位は「スペランカー」、3位は「ゆかいな仲間達」でした。

この大会は若者のふれあいの場として、20年以上の歴史をもち、このスポーツを通して結婚されたカップルもいます。練習日は毎週火・金曜日の夜で、今後も継続的に広めていきたいと考えています。



「クリスマスイベント開催」

大巻地区環境づくり協議会 ☎776-2032



12月22日(月)、大巻地区の若者有志によるグループ「プランニングパートナー」が、恒例となっている保育園・学童保育施設へのクリスマス訪問を行いました。地域コミュニティ事業創設時に始まり、毎年趣向を凝らした内容で、子どもたちも毎年楽しみにしています。今年も子どもたちの笑顔があふれました。

地域づくり協議会の活動
地域のできごと・お知らせ

【問合せ】企画政策課
☎773-6672

「12地区地域づくり協議会全体会議を開催」 企画政策課 ☎773-6672

12月22日(月)、12地区の地域づくり協議会が集まり、全体会議を開催しました。各地区の特色を生かした地域づくりが活性化するよう、各地区の情報交換・交流の場として毎年12月に開催しています。今年はグループトーク形式で、「協議会がめざす地域づくりの目標と姿」「協議会を構成する地域の現状・問題点」などをテーマに、活発な意見交換が行われました。



1日前プロジェクト —災害に備えて—

【問合せ】総務課 防災庶務班 ☎773-6660

食器が水のように流れてきた

～食器やガラスは割れると凶器に～ 平成19年能登半島地震 (穴水町 60代 女性)

納屋を整理しようと思っていたら、グラグラっときました。いつもならすぐ止むのに、なかなか止まない。

観音開きの戸が開いてガラガラ、2階からもガンガラガンガラ。何がなにやら分からず、へビににらまれたカエルのように一步も動くことができませんでした。

食器が水のように流れてきたという感じで、上の方に置いてあった輪島塗などはほとんど壊れてしまい、どうしてもよい下のほうに置いてあった百円ショップで買った安物が残りました。

春休みに遊びに来ていた孫たちも、長靴をはいて家の中の倒れた家具の間を泳ぐように歩いていました。それから、一緒に住む孫の親指にガラス片が刺さり、大騒ぎになりました。すぐに娘を職場から呼び戻し、車で病院に連れて行ってもらいました。

孫の痛がる様子を見て、ガラスは割れると凶器になるんだということを実感しました。最近は揺れても簡単に開かない観音開きもあると聞いていますが、「何とかしなきゃ」と思っているのですが、取りあえず金具は買ってこようと思っています。



みんなの図書館

2月の開館日時

南魚沼市 月～金9:30～20:00 (土日祝日は19:00まで)
休館16日(月)～20日(金) [蔵書点検]

大和 ☎777-4671 火～金9:00～19:00 (土日祝日は17:00まで)
休館月・10日(火)～13日(金) [蔵書点検]

塩沢 ☎782-0100 火～金9:00～20:00 (月土日祝日は17:00まで)
休館23日(月)～27日(金) [蔵書点検]

申込み・問合せ:南魚沼市図書館 ☎773-6677

- おしいは〜うれしい〜**
- 日時 2月21日(土)
午後2時〜3時30分
 - 会場 南魚沼市図書館
多目的室
 - テーマ 「たべもの」
 - 内容 ペープサート(紙人形劇)「おなべやぐつぐつ」・読み聞かせ・本の紹介
 - 出演 ふうせんの会
 - 対象 幼児・小学生・保護者他 どなたでも
 - 定員 50人 ※参加無料

申込み 図書館に申し込みください(電話可)
※駐車場の混雑時は、市役所本庁舎駐車場を利用ください

絵本のへや
楽しい絵本のへやに、遊びにきませんか?
●期日 毎週水曜日 午前10時30分〜11時30分
※2月11日(水祝)はお休みです

12月の読書のこころの様子
毎年12月のつどいは、六日町高等学校演劇部による「クリスマス劇」の公演。大人気のこの企画、今回は黒サンタが登場し、プレゼントを配るのをやめると言います。他のサンタたちが、子どもたちが待っているからと説得し、最後はみんなदैいつものとおり。
劇の後はクリスマスリース作りを楽しみました。

2月の読書のこころの様子
2月の図書館のテーマ展示は、「直木賞・芥川賞」作品です。今年と過去の受賞作を紹介します。



テーマ展示
2月の図書館のテーマ展示は、「直木賞・芥川賞」作品です。今年と過去の受賞作を紹介します。

郷土図書紹介
『創立10周年記念誌 良寛さま』
発行日…平成26年11月30日
発行者…良寛クラブ南魚沼

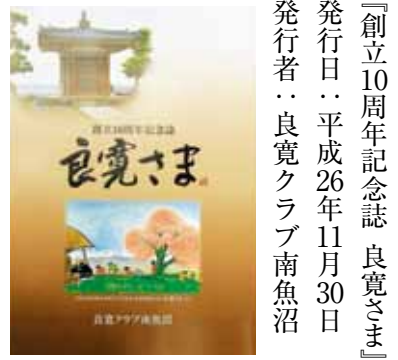

10周年を記念して良寛クラブ南魚沼の活動を紹介します。

巡回図書を利用ください
1月15日(木)に塩沢図書室の巡回図書を入れ替えました。これは、図書館の蔵書から200冊を隔月で入れ替えているものです。次回大和図書室は、2月19日(木)に入れ替え予定です。

図書貸出バッグができました
要望が多くあった貸出バッグが完成しました。
サイズは、32cm×25cm×10cmで、紙芝居や大きい絵本は入りません。数に限りがありますので、「マイバッグ」も引き続き利用ください。



蔵書点検のために臨時休館します
大和図書室
2月10日(火)〜13日(金)
南魚沼市図書館
2月16日(月)〜20日(金)

塩沢図書室

2月23日(月)〜27日(金)
蔵書点検とは?
図書館の本は、市民の貴重な財産です。蔵書点検は、本がきちんと返却されているか、あるべき場所にあるかなどを確認する作業です。

16万冊以上あるすべての図書の点検を行うため、長期休館となります。理解と協力をお願いします。

乳幼児親子おはなしの会
「えほんであそぼ」
おひなさまをつくろう
【問合せ】南魚沼市図書館
☎773-6677

日時 2月27日(金)
午前10時〜11時30分
会場 大和公民館
内容 手袋人形・まんまるちゃん・絵本・パネルシアター・手遊び・歌など
対象 0〜3歳児と保護者
参加費 無料(予約不要)



トミオカホワイト美術館

開館10:00~17:00(入館終了16:30)

2月の休館：4日(水)、12日(木)、18日(水)、25日(水)

【2月の「市民無料の日」は、8日(日)、28日(土)】

TEL 775-3646 FAX 775-3650

¥ 一般500円 / 小中高250円(市内の小中学生は無料)

企画展『Winter Again』

■期間 3月9日(月)まで



「北の海・流氷・網走A」

ラウンジアート~第2弾を開催~

地元を中心に活躍している若いアーティストの絵画や写真の展示のほか、コンサートを予定。ぜひ、おこしください！(入場無料)

■期間 2月1日(日)~3月1日(日)

鈴木牧之記念館

開館9:00~16:30

2月の休館：3日(火)、10日(火)

TEL FAX 782-9860

¥ 大人500円、小中高250円(市内の小中学生は無料)

◇ 文芸一家鈴木家 ◇

牧之一家は、父牧水をはじめ、女性たちも文芸をたしなんでいました。文政5年(1822年)、牧之53歳の時に、それまでの収集品、鈴木家の家族や親戚の絵、俳句、書などを張り交せて屏風に仕立てています。

現在、記念館で展示していますので、ぜひご覧ください。



張込六曲屏風(部分)

棟方志功アートステーション

開館9:00~17:00(入館終了16:30)

2月は毎日開館します

〔JR六日町駅1階〕 TEL 770-1173

URL <http://www.m-uonuma.jp/m-artstation/index.html>

第3期「棟方志功+加山又造・斎藤三郎の描く女性美と日本人画家の描く海外風景」

■期間 3月22日(日)まで

今泉記念館

開館9:00~17:00(入館終了16:30)

2月の休館：25日(水) [1階雪国交流館は通常営業]

TEL 783-4500 FAX 783-3388

URL <http://www.michinoeki-minamiuonuma.jp/imaizumi-kinenkan>

¥ 一般500円 / 小中高250円

今泉記念館・アートステーション

常設展 ◆~彫る 摺る 画く~ 「棟方志功の世界」

板と向き合い板の声を聞き制作した「板画」や、肉筆による鮮やかな色彩で思うまま筆をふるった「倭画」の他に、棟方志功の書も展示しています。

企画展 ■期間 3月1日(日)まで

◆「革新の美 近現代洋画展」

展示作品の多くは、花と女性を描いた作品です。多彩な作家の描く美しい花や、華麗な少女・魅惑的な女性など、洋画の魅力に触れてみませんか?

展示作家 梅原龍三郎・中川一政・東郷青児・大沢昌助・絹谷幸二 ほか

◆「色が魅せる — 飯島一次・橋本三郎・小野州一・桑原正昭 版画展」

華やかな色彩で海外の風景や人々を描いた作家にスポットをあて展示しています。作品が放つ色の魅力を、ぜひご覧ください。

池田記念美術館

開館9:00~17:00(入館終了16:30)

2月の休館：4日(水)、9日(月)、12日(木)、18日(水)、25日(水)

TEL 780-4080 FAX 777-3815 URL <http://www.ikedarta.jp>

¥ 一般500円 / 高校生以下(無料)

「第20回NPP新潟県写真家協会展」

■期間 2月8日(日)まで

20回を迎える新潟県写真家協会展を当館でも開催します。同時開催の第10回公開審査フォトコンテスト展では、池田記念美術館賞をはじめとする入賞作品を展示します。県内を代表する写真家の傑作をご覧ください。

《魚沼発》-22世紀への伝言板-
美の先覚者たち

戦後の魚沼の美術界を支えてきた長老たちを「美の先覚者」として、次世代へのメッセージも含め、洋画・日本画・彫刻・書道を展示します。

■期間 2月10日(火)~3月3日(火)



山本安雄
「田園・風」

南魚沼市民会館

受付8:30~17:15

2月の休館：毎週月曜日(祝日の場合は翌日)

TEL 773-5500 FAX 772-8161 ☎0120-150-142

URL <http://www.6bun.jp>

第13回 リコーダーコンサート

13回目を迎える、春のリコーダーコンサート。古い時代の音楽やおなじみのメロディーなどを、数種類のリコーダーを使って演奏します。あたたかな音色を堪能ください。



- 日時 3月1日(日) 14:00~(開場13:30)
- 会場 市民会館 大ホール
- 入場料 無料(気軽におこしください)

第10回 南魚沼吹奏楽フェスティバル ~響け!復興のハーモニー~

南魚沼郡・市の吹奏楽部と魚沼吹奏楽団、筑波大学吹奏楽団が一堂に会しての合同演奏会。総勢200人によるパワフルな演奏をお聴きください!

- 日時 3月15日(日) 13:30~(開場13:00)
- 会場 市民会館 大ホール
- 出演 [中学校] 湯沢・塩沢・六日町・五十沢・城内・大巻・大和、[高校] 六日町・八海、魚沼吹奏楽団、筑波大学吹奏楽団
- 入場料 無料(気軽におこしください)

郷土資料

あれこれ 27

【問合せ】社会教育課

郷土史編さん係
☎773-2197

民俗資料より⑩

湯たんぽ

今でも見かけることの多い「湯たんぽ」は、江戸時代中国から伝わったといわれています。漢字で書くと「湯湯婆」と書きます。昔は、写真のように蒲鋒形や円柱形でした。陶器製で、上にお湯の注ぎ口(栓)があります。使い方は、現在のものと同じで、中にお湯を入れ、布などで包み、布団の中に入れ、足腰を温めます。朝には、布団から取り出し、まだ温かい残り湯で顔を洗ったという話も耳にすることがあります。

小判形の湯たんぽは、表面に見られる波形などの凹凸が大きな特徴です。これは表面積を大きくすることで、熱の伝導率をよくするために工夫されたものです。昭和になるとブリキや銅製

の湯たんぽが登場します。

その後、戦争の影響で、武器の生産に必要な金属を確保するため、昭和13年には経済統制が強まり、昭和16年には国家総動員法により金属類回収令が出されました。生活用品に限らず、あらゆる金属が供出され、金属製品の代用品として、陶器製品、木材・竹製品が奨励されました。この時期には、湯たんぽも再び陶器で作られたそうです。



① 蒲鋒形湯たんぽ

② 円柱形湯たんぽ



③ 小判形湯たんぽ





南魚スポーツパラダイス

公益財団法人南魚沼市文化スポーツ振興公社 スポーツ振興係

〒949-6611 南魚沼市坂戸372 ディスポート南魚沼内 ディスポート☎773-6620 スポパラ☎773-3210

ディスポート南魚沼
2月の休館日：毎週月曜日

*** ディスポート南魚沼 トレーニングルーム マシン使用法講習会 ***

ディスポート南魚沼の筋力アップマシンは、油圧抵抗式マシンを導入しています。どなたでも簡単に利用できます。この機会にマシンの使い方を覚えてみませんか？

<ul style="list-style-type: none"> ●日 時 2月15日(日) 12:00~13:30 ●定 員 6人(事前の申込みが必要) ●会 場 ディスポート南魚沼1階 トレーニングルーム ●対 象 中学生以上 ●申込み ディスポート南魚沼 ※施設利用料300円が別途必要です(定期券可) 運動着、室内用シューズ、タオル、水分補給用飲料を用意ください	参加料	会 員	無 料
		一 般	200円

第36回 ノルウェー大使杯争奪 スキー大会参加者募集

【問合せ・申込み】社会教育課 生涯スポーツ係
☎773-6630

小学生から大人まで参加できるクロスカントリー一競技です！

- ◆期 日 3月15日(日)
- ◆会 場 欠之上クロスカントリーコース
- ◆組 別 ※成年の年齢は3月15日現在

組別	男子	女子	走法
小学3年生以下	2 km	2 km	クラシカル
小学4年生			
小学5年生			
小学6年生	3 km	3 km	
中学生			
高校生	5 km	3 km	フリー
成年A(29歳以下)			
成年B(30~49歳)			
成年C(50歳以上)			

- ◆参加費 小・中学生1,000円、高校生1,500円
成年2,000円
- ◆表 彰 各組男女6位まで賞状・賞品を授与(その他、賞品抽選会あり)
- ◆締切り 2月20日(金)
- ◆申込み 社会教育課 生涯スポーツ係、大和・塩沢公民館

第9回 南魚沼ジュニアスキー大会 出場者募集

【問合せ・申込み】社会教育課 生涯スポーツ係
☎773-6630

- ◆期 日 3月22日(日)
- ◆会 場 上越国際スキー場 大沢ゲレンデ
- ◆種 目 大回転競技(2本)
- ◆出場資格 市内在住の小中学生
- ◆参加費 1,500円
- ◆締切り 2月25日(水)
- ◆組 別 ①小学3・4年生の部
②小学5年生の部
③小学6年生の部
④中学生の部 ※各男女別(全8組)
- ◆表 彰 各組3位までトロフィー
6位まで賞状・賞品を授与
(各組の参加人数で変更する場合あり)
- ◆申込み 社会教育課 生涯スポーツ係、大和・塩沢公民館



中央公民館「冬のイベント」

【問合せ・申込み】中央公民館 ☎773-6610

寒い冬は、家にこもりがち。中央公民館「冬のイベント」に遊びにきませんか？

お子さんと一緒に、家族みんなでおこしてください。

- ◆内 容 親子で「ゆきぐにかるた」大会(大型かるたもあります!)、絵本の読み聞かせ、豆まき(賞品が当たるかも?)
- ◆日 時 2月22日(日) 9:00~12:00

- ◆会 場 市民会館 ホワイエ(ロビー)
- ◆定 員 50人(先着順)
- ◆費 用 無料
- ◆申込み 申込用紙を中央公民館に提出
※申込用紙は、中央公民館、大和・塩沢公民館、図書館などで用意
- ◆締切り 2月13日(金)

食推さんの

「健康づくり教室」

【問合せ】保健課

☎773-6811

減塩は愛の味付け 思いやり、
「簡単でおいしい」「バランスの
よい食事」を学ぶ教室です。自分
や家族のため、食べることから健
康づくりに取り組んでみませんか？
高血圧を予防するための「減塩
のこつ」もお伝えします。ぜひ参
加ください。

日時 2月19日（木）

午前10時～午後1時30分

会場 塩沢公民館2階 調理室

内容 ①講話 ②調理実習…ごは
ん、大根と鶏肉の炒め物（山椒
風味）、和風チャウダー、白菜
のさっぱり和え

主催 南魚沼市生活改善推進員
協議会

持ち物 エプロン、三角巾、ふき
ん、台ふきん

※みそ汁の塩分測定を行います。
おちよこ1杯程度のみそ汁をお
持ちください

参加費 300円

締切り 2月12日（木）

定員 20人

高齢者肺炎球菌の

予防接種はお済みですか？

【問合せ】保健課

☎773-6811

平成26年度の高齢者肺炎球菌予
防接種対象者に、接種券が対象者
証明書を送付してあります。有効
期限は、平成31年3月31日となっ
ていますが、早めの接種をお勧め
します。

この予防接種は義務ではなく、
希望する場合に接種でき、4月以
降も引き続き接種券などは使用で
きます。

平成27年度に、新たに定期接種
に該当し、平成27年度中に65歳・
70歳・75歳になる人に、接種券を
3月末までに送付します。
60歳以上65歳未満で、特定の障
がいがある人の接種券の有効期限
は、平成27年3月末となっております。
今年度中に接種しなかった人
には、4月1日から使用できる接
種券を新たに送付します。

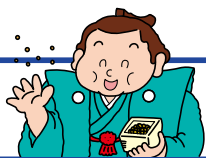

2月の城内診療所 診療担当医師(予定表)

受付・診療時間

月曜～金曜〔受付〕8:30～11:00〔診療〕9:00～
〔受付〕11:00～16:00〔診療〕14:00～

土曜〔受付〕8:30～11:30
〔診療〕9:00～

【問合せ】城内診療所 ☎775-2009

月		火		水		木		金		土		日
午前	午後	午前	午後	午前	午後	午前	午後	午前	午後	午前	午後	
												1日
												休診
2日		3日		4日		5日		6日		7日		8日
高橋(聡) 廣田	高橋(聡)	高橋(聡) 福本	福本	高橋(聡)	高橋(聡)	高橋(聡) 高橋(正)	高橋(正)	高橋(聡)	寺田	薄田	休診	休診
9日		10日		11日		12日		13日		14日		15日
高橋(聡) 廣田	高橋(聡)	高橋(聡)	寺田	休診 (建国記念日)		高橋(聡)	高橋(聡)	高橋(聡)	高橋(聡)	福本	休診	休診
16日		17日		18日		19日		20日		21日		22日
高橋(聡) 廣田	高橋(聡)	高橋(聡) 福本	福本	高橋(聡)	高橋(聡)	高橋(聡) 高橋(正)	高橋(正)	高橋(聡)	高橋(聡)	堀内	休診	休診
23日		24日		25日		26日		27日		28日		
高橋(聡) 廣田	高橋(聡)	高橋(聡)	寺田	高橋(聡)	高橋(聡)	風間	高橋(聡)	高橋(聡)	寺田	福本	休診	

掲示板

市などからのお知らせ

2月は児童手当・特例給付の支給月です

【問合せ】
子育て支援課
子ども家庭支援班
☎773-6822

児童手当・特例給付を2月12日(木)に指定の口座に振り込みますので、確認ください。今回の支払いは10月～1月分です。

手当の支給額

3歳未満の児童

一律 15,000円

3歳～小学6年生の児童

第1・2子 10,000円

第3子以降 15,000円

中学生

一律 10,000円

(いずれも、児童一人当たりの月額です)

※所得制限限度額以上の受給者には、特例給付として、

対象児童一人につき一律5,000円(月額)を支給します

人権なんでも相談所 ～相談無料、秘密厳守～

【問合せ】
法務局 南魚沼支局
☎772-3742

対象

●家庭内(夫婦・親子・結婚・離婚・相続など)、親族間、近隣間のもめごと・悩みごとなど、毎日の暮らしの中で起こるさまざまな問題
●いじめ、体罰、女性差別、外国人差別などのあらゆる差別問題

日時 2月8日(日)
午後1時～4時

会場 大崎農業会館(上二大崎)
相談担当 人権擁護委員

【最寄りの人権擁護委員】

・行方幸恵(一村尾)

☎777-4831

・中島澄江(下二(大崎))

☎779-2641

・島村 弘(富町)

☎777-2554

・廣田芳克(門前)

☎779-3313

※相談日に限らず、いつでも電話相談に応じます

心豊かな子育て教室

【問合せ】
子ども若者育成支援センター
☎773-6611

冬こそ元気に出かけよう！
気楽に参加してみてね。初めての人、里帰りの人、上の子連れの人、みんな大歓迎！

第4回「親子サロン」

期日 2月12日(木)

内容 「思いっきりあそぼう！パート2」寒さに負けず、元気に体をうごかさそう！

第5回「親子サロン」

期日 2月24日(火)

内容 「みくんなおいでよ、飾りを作ろう！」

共通事項

時間 午前10時～11時30分

(受付：午前9時30分～)

会場 市民会館

ホワイエ(ロビー)

対象 0～3歳の乳幼児とその保護者など(おじいちゃん・おばあちゃんも大歓迎！)

料金 無料(保険料1人10円負担)

申込み 不要。直接会場におこしください。

※動きやすい服装でおこしください。

詳しい。 daytimeもありませ
教室を手伝ってくれるボラン
ティアを募集中！

相続登記の無料相談月間

【問合せ】
新潟県司法書士会
☎025-244-5121

新潟県司法書士会では、毎年2月を「相続登記はお済みですか月間」と定め、県内一斉に相続登記の無料相談を実施しています。お近くの司法書士事務所に気軽に相談ください。

1年を通じて左記でも無料相談に応じます。利用ください。

司法書士無料相談(要予約)

毎週水曜日 午後1時30分～4時

☎025-244-5121

電話相談

①司法書士総合相談センター

☎025-240-7867

②多重債務ホットライン

☎025-240-7974

※①・②ともに月～金曜 午前10時～正午、午後1時～4時

夜間労働相談を実施します ～秘密厳守～

【問合せ・相談】
新潟県長岡労働相談所
☎0258-37-6110
【相談専用電話】

日中の相談が難しい人を対象に、夜間電話相談に応じます。「賃金を払ってもらえない」

「退職届を受け取ってもらえない」など、労働に関するさまざまな悩みに、労働相談所職員がアドバイスします。相談無料、予約不要です。

期日 2月5日・12日・19日・26日(2月の毎週木曜日)

時間 午後8時まで受付

※月～金曜日(祝祭日を除く)

午前8時30分～午後5時15分にも相談に応じます

厚意に感謝します

株式会社井口建設工業様から、学校教育の充実のために、浦佐小学校に指揮棒(主指揮1本・副指揮2本)を寄贈いただきました。ご厚意に沿うよう有効に使わせていただきます。



掲 示 板

市などからのお知らせ

心の健康相談会

【問合せ・申込み】

南魚沼地域振興局
健康福祉環境部 地域保健課
☎772-18137

「眠れない」「不安」「閉じこもりがちだ」「更年期のせいか気持ち沈む」「お年寄りのもの忘れ」「認知症」など…

そのような悩みをお持ちの人、またはその家族などに、専門医（精神科）が相談に応じます。プライバシーは守られます。

日時 2月13日（金）

午後2時～4時

会場 南魚沼健康福祉環境部

費用 無料

申込み 事前予約が必要

弁護士による

『消費生活』無料法律相談

【問合せ・申込み】

消費生活センター
「ふれ愛支援センター内」
☎772-12541

マルチ商法や資格商法、多重債務など、お金にまつわる消費者トラブルでお悩みの方に、弁護士による無料法律相談を毎月行っています。

相談時間は1件約30分。希望する人は、前日正午までに電話で予約ください。

※弁護士との相談時間を有効に使えるよう、申込み時に相談の概要を相談員が伺います

日時 2月26日（木）

午後1時30分～4時

会場 ふれ愛支援センター

1階 相談室

※消費生活センターでは、多重債務も含め、消費者のみさんの相談に応じます。身近な相談窓口として気軽に利用ください

くれよんクラブに参加しませんか？

【問合せ】

保健課 母子保健班
☎773-6811

くれよんクラブは、子育てに困り感のある保護者や、障がいのある子どもを持つ保護者の集まりです。月1回開催し、情報交換やミニ勉強会を行っています。

2・3月の開催

期日 2月6日（金）（相談支援センターについて）

3月6日（金）（フリート

1ク）

※申込みは不要

時間 午前10時～11時

会場 本庁舎南分館1階

103会議室

冬の踏切は危険がつっぱい！

【問合せ】

環境交通課
☎773-6666

踏切は、車が通行する場所です。特に危険な場所の一つです。冬の踏切では、次のことに注意しましょう。

踏切に近づいたら早めの減速

踏切の近くは、多くの車が

発進と停止を繰り返して圧雪

されていることがあります。

急ブレーキは、スリップする

危険があります。

踏切手前で一時停止をし、左

右と前方のスペースを確認

路肩の雪壁や吹雪などで見

通しが悪い場合は、特に慎重

な確認が必要です。

踏切内で動けなくなった場合

は、電車を止める

非常ボタンを押すか、非常

ボタンのない踏切では車載の

発煙筒を使い、電車を止めて

ください。

ゆきぐに大和病院へ

「電子カルテ」に移行します

【問合せ】

ゆきぐに大和病院 庶務課
☎777-2111

ゆきぐに大和病院では、医療サービスの向上と安心安全な医療の提供を目的に、3月1日（日）から電子カルテシステムの運用を開始予定です。

病院利用者に、運用開始による不都合がないように準備を進めています。稼働初期に、診療に時間がかかることも予想されます。

また、導入当初の混乱を最小限にとどめるよう、一時的に診察予約を制限していただきます。可能な限り短期間で平常どおりの診療ができるように努めますので、理解と協力をお願いいたします。

※電子カルテの運用開始により、再来受付方法が変更となります

電子カルテのメリット

医師、看護師などが院内の

どの場所からでもパソコンな

どを利用し、瞬時にカルテや検

査画像などを確認でき、院内

連携がより円滑になります。

高齢者向け紙おむつの 使い方講座を開催

【問合せ・申込み】

福祉課 高齢福祉係
☎773-6667

高齢者向け紙おむつの正しい使い方や選び方などの講座を開催します。気軽に参加ください。

第1回

期日 3月9日（月）

会場 塩沢公民館2階 研修室

第2回

期日 3月11日（水）

会場 大和庁舎3階 大会議室

第3回

期日 3月13日（金）

会場 ふれ愛支援センター

2階 多目的ホール

【共通事項】

時間 午前10時～11時30分

講師 紙おむつメーカー担当者

費用 無料

定員 各回30人（達し次第締切り）

締切り 3月2日（月）

※電話などで申し込みください

小千谷税務署からのお知らせ

【問合せ】
小千谷税務署
0258-8312090
【音声ガイダンスにしたがつて番号を選択】

小千谷税務署の確定申告会場
会場 小千谷市総合産業会館
サンプラザ3階
期間 2月16日(月)～
3月16日(月)

※土、日を除く。この期間、小千谷税務署では、申告相談を行っていません
受付時間 午前9時～午後4時

※混雑状況により、早めに受付を終了する場合があります。申告会場では、自分でパソコンを操作し、申告書を作成することが原則です
確定申告書に復興特別所得税額の記載漏れに注意
平成25年分から平成49年分まで、所得税と併せて復興特別所得税の申告と納付が必要です。復興特別所得税額は、各年分の基準所得税額(原則として、その年分の所得税額)に2・1%の税率を掛けて計算した金額です。

住宅借入金等特別控除の申告相談
控除を初めて受ける人と昨年以前に受けたことがある人では、住宅借入金等特別控除に必要な書類と申告会場が異なります。
※確定申告には、源泉徴収票、収支内訳書などの書類や印鑑も必要

初めて受ける人

住宅借入金等特別控除に必要な書類
①家屋、土地などの登記事項証明書
②工事請負契約書など、取得価格がわかる書類の写し
③住民票の写し
④借入金の年末残高証明書

※増改築の場合は、「建築確認済証(検査済証)」の写しか、建築士が発行した「増改築等工事証明書」が必要
申告会場 小千谷税務署の確定申告会場
昨年以前にも受けたことのある人
住宅借入金等特別控除に必要な書類
①借入金の年末残高証明書
②給与所得者の(特定増改築等)住宅借入金等特別控除申告書

申告会場 小千谷税務署の確定申告会場か、市の申告会場(市民会館)

農業用免税軽油
免税証の交付

【問合せ・申込み】
南魚沼地域振興局 県税部
課税課(免税軽油担当)
772-12663

農業用機械に使用する軽油を、免税証と引き換えに購入すると軽油引取税(1ℓあたり32・1円)が免除されます。
免税証の交付を希望する人は、申請ください。
国税・地方税の滞納処分を受け、その処分の日から2年を経過しない人などには交付できません。

※現在の法令では、免税制度は平成27年3月31日まで。
制度は延長見込みですが、国会の議決で変わる可能性があります
あり
受付日時 ①昨年に引き続き申請する人・事前に通知した日時、②今年初めて申請する人・2月10日(火)午後2時～3時30分
会場 南魚沼地域振興局1階第1会議室
申請に必要なもの
・耕作面積証明書(農業委員会が証明)
・印鑑(共同で申請する場合)

は、全員分が必要)
※機械を買い替えた場合と、今年初めて申請する場合は、機械の所有証明(販売店の販売証明など)も必要です
費用 免税軽油使用者証の交付申請(新規・更新)を行う場合は、手数料【450円】の納付が必要(新潟県収入証紙で納付)

英語de「たんけん日本」
参加者募集

【問合せ・申込み】
スノーフレックスクラブ(今井)
090-17816-1502

国際大学の留学生や外国籍児童、その家族と一緒に雪遊びをしたり、ランチを作りませんか?
日時 3月15日(日)
午前9時～午後3時
集合場所 市民会館、浦佐小学校(市のバスを利用し、会場に移動します)
会場 五日町スキー場
対象 市内の小学4～6年生
費用 500円(昼食代、保険料、通信費など)
定員 15人
締切り 2月15日(日)

男女共同参画推進市民会議
(通称ハーモニ)主催
「エゴ料理教室」

【問合せ・申込み】
「エゴ料理教室」事務局(大網)
090-11839-3648
メール: tkmc115@ybb.ne.jp

「食」を通じた環境への配慮をテーマに、野菜の皮のミニ講義と調理実習を開催します。栄養豊富な野菜の皮や残った食材を利用した簡単で誰にでも作れるおいしい料理を学びませんか?
日時 3月1日(日)
午後1時～3時
会場 塩沢公民館2階調理室
講師 木村多美子さん
メニュー 残りごはんのピザ、牛乳もち、キャベツシユウマイ、大根の皮のピクルス
参加費 500円
定員 20人(達し次第締切り)
受付期間 2月4日(水)～2月14日(土)
持ち物 エプロン、三角巾、持ち帰り容器
託児 生後6か月～小学生(託児一人につき200円・参加申込みと同時に申出が必要)
※参加費・託児料は当日集金

※参加費・託児料は当日集金

会場を新たに雪見展が開催されました

1月11日(日)・12日(月・祝)の2日間、昨年まで六日町地域で開催された「雪見市」が、会場を新たに池田記念美術館とし、「雪見展」として開催されました。展示販売コーナーに商品委託販売が36店、食品コーナーに日替わりで7店、その他にワークショップコーナーやリラクゼーションコーナー、飲食店・カフェコーナーなどが設けられ、訪れた多くの人が真冬のクラフトマーケットを思い思いに楽しんでいました。



南魚沼市表彰条例に基づき表彰状を贈呈 富岡岸枝さん(東京都)

1月9日(金)、故富岡惣一郎画伯の作品を寄贈いただいた妻である岸枝さんに、表彰状と記念品を贈呈しました。表彰状などは、高齢である岸枝さんの代わりに来庁された長男の秀さんにお渡ししました。

岸枝さんは、画伯の「雪国で生まれた作品は雪国に還す」という遺志のもとに、多くの油彩画・墨絵・リトグラフなどの作品や画伯ゆかりの品を市に寄贈していただきました。井口市長は「偉大な富岡画伯の作品を芸術文化振興と地域発展、教育活動に活用していきたい」と、感謝の気持ちを伝えました。



2014年度MFJランキング表彰式でスノーモービルプレス賞を受賞 笹岡千夏さん(坂戸)

12月20日(土)、東京都千代田区の日経ホールで開催された2014年度MFJランキング認定表彰式で、笹岡千夏さんがスノーモービルプレス会から今年の最優秀選手としてスノーモービルプレス賞を受賞しました。

笹岡さんは県立六日町高等学校の2年生で、2014年MFJ全日本スノーモービル選手権シリーズB級S3クラスで全5戦中3勝し、シリーズ初の女性チャンピオンとなりました。



「南魚沼市の魅力発掘！フォトコンテスト」の表彰式を行いました

12月21日(日)、南魚沼市図書館で「南魚沼市の魅力発掘！フォトコンテスト」の表彰式を行いました。

「南魚沼市の魅力発掘！フォトコンテスト」は、南魚沼市の普段は何気なく見過ごされている名所、知る人ぞ知る隠れた名所、後世に伝えたい歴史的建造物・構造物・伝統文化などを募集テーマとした、市内の魅力や地域資源の発掘を目的に開催したフォトコンテストです。[作品は、3月20日(金)まで、市内各所で展示予定]



南魚沼市消防団女性部の愛称が「女組」に決定

12月17日(水)、南魚沼市消防団女性部の愛称が「女組」に決定し、南魚沼市消防団女性部愛称決定に伴う感謝状授与式が開催されました。愛称は市民から募集を行い、女性部員が主となり選考したものです。

この愛称を応募いただいた小島久明さん〔五箇〕は、「江戸時代、町人の火消組織であるいろは組の「め組」に、女性部の「女」をあて、女性ならではの優しさと今後の活発な活動を期待し、応募しました」と語りました。小島さんには、貝瀬南魚沼市消防団長から感謝状と副賞が贈られました。



2015. FEBRUARY. CALENDAR
2月 カレンダー

日にち	行事名・時間・会場など
1日	城内地区第4回「そだち学級」 10:00~11:30 城内地域開発センター
12日	第4回「親子サロン」 10:00~11:30 市民会館 コミュニケーション・セミナー 14:00~15:30 子ども・若者育成支援センター
15日	猫の譲渡会(魚沼アニマルサポート) 13:00~15:00 FMゆきぐに
21日	読書のつどい 14:00~15:30 南魚沼市図書館 多目的室
24日	第5回「親子サロン」 10:00~11:30 市民会館
25日	第2回農業委員会総会 9:30~ 大和庁舎3階 旧議場
27日	乳幼児親子おはなし会「えほんであそぼ」 10:00~11:30 大和公民館

ほのぼのの広場

「親子での遊び」「子育ての仲間同士の情報交換」「育児相談」などに利用ください。



【問合せ】子育て支援センター ☎772-7754

■時間 9:30~15:30

「ほのぼのの広場」は、各地区★印の会場で開催します。

★大和会場：大和庁舎（3F）

毎週 月・火・木曜日

●2月5日（木） 11:00~

支援講座「エプロンシアター」講師：保育士

★六日町会場：ふれ愛支援センター（2F）

毎週 月~土曜日

※土曜日は入園している未満児クラスの人も利用できます

●2月12日（木） 11:00~

支援講座「エプロンシアター」講師：保育士

★塩沢会場：塩沢庁舎（北棟2F）

毎週 火・水・金曜日

●2月20日（金） 11:00~

支援講座「エプロンシアター」講師：保育士

※どの会場にも参加できます。予約は不要です
保険料として1人10円をお願いします

行政 困りごと 相談日	日時	会場
	2月13日(金) 13:30~16:00	塩沢老人福祉センター
	2月16日(月) 13:30~15:30	働く婦人の家(浦佐)
	2月25日(水) 14:00~16:00	本庁舎

【問合せ】総務課 防災庶務班 ☎773-6660

市民の動き	人口
(平成26年12月末現在)	●人口 59,636人(先月比 -68)
	●男 29,139人(先月比 -45) ●女 30,497人(先月比 -23)
	●世帯数 19,671戸(先月比 -26)

市報に掲載する人名は、差し支えない限り、常用漢字表の適用字体を用いています。この広報紙は資源保護のため、再生紙を使用しています。

病院

救急医療当番

★市消防本部のテレホンガイド ☎782-1991やウェブサイト 南魚沼市 救急医療 検索でも当番の確認ができます。

2月1日~15日

必ず受診前に電話で症状を伝え、対応が可能か確認してください

日にち	診療科	受付時間	医療機関	電話番号
1日 (日)	内科	9:00~12:00	休日救急診療所	773-6688
	外科	13:30~16:00		
7日 (土)	内科	13:30~16:00	坂内医院	776-2015
	外科	18:00~翌朝6:00		
8日 (日)	内科	9:00~12:00	休日救急診療所	773-6688
	外科	13:30~16:00		
11日 (水・祝)	内科	9:00~12:00	休日救急診療所	773-6688
	外科	13:30~16:00		
14日 (土)	内科	13:30~16:00	中山医院	783-5500
	外科	18:00~翌朝6:00		
15日 (日)	内科	9:00~12:00	休日救急診療所	773-6688
	外科	13:30~16:00		

●脳神経外科の休日救急医療 齋藤記念病院 ☎773-5111
(診療時間：土曜12:00~翌朝6:00、日曜・祝日6:00~翌朝6:00)
※服用している薬がある場合は、お薬手帳や服用している薬をお持ちください。乳幼児の受診の場合は、母子手帳をお持ちください

●休日救急診療所の所在地
市役所本庁舎南分館 (旧南魚沼市保健センター内)
☎773-6688 (日曜・祝日のみ)

●新潟県「小児救急医療電話相談」
☎025-288-2525
夜間に子どもの具合が悪くなったときに利用ください。経験豊富な看護師が、必要に応じて医師のアドバイスを受けながら相談に応じます。(毎日19:00~23:00)

◆医療機関の適切な利用をお願いします◆
通常の診療時間のほうが医師やスタッフも揃っているので、夜間より適切な治療が受けられます。できるだけ通常の時間に受診しましょう。また、医療や健康のことを気軽に相談できる「かかりつけ医」を持ちましょう。病状に応じて適切な病院や医師を紹介してもらえるので、いざというときも安心です。

●問合せ/医療対策室 ☎773-6706

●今月の表紙
1月15日(木)に上越国際スキー場で開催されたさくら(年長)組のスキー教室。みな元気に特設ゲレンデを滑りました。

編集後記

約20年ぶりに、どんど焼きに参加しました。どんど焼きといえば、小正月のころに、しめ縄などの正月飾りを燃やし、無病息災や五穀豊穡を願う伝承行事。雪景色の中であるのが当たり前だと思っていたこの行事に、久しぶりに参加すると、これも雪国ならではの風景だと改めて感じました。2月は、しおざわ雪譜まつり、南魚沼市雪まつりがあります。雪国ならではのイベントに、ぜひお出かけください。(秘書広報室 宮本)