

# みなみ魚沼



## 「大木六保育園 ～最後の入園式～」



### おもな内容

市長の一言日記	3
各課からのお知らせ	4
まなびのひろば	17
けんこうひろば	21
掲示板	23
ニュースプラザ	27



## 教育目標 **自分を正しく見つめ 主体的・計画的に学ぶ生徒**

## 重点目標 **学び方を身に付けよう 絆を深めよう 挑戦し、やり抜こう**

太陽に向かい力強く咲く「ひまわり」のように、大巻中学校の生徒は、日々明るく、元気に活動しています。大巻中学校は、平成29年度末に71年の歴史に幕を閉じます。地域のシンボルとしての「巻中」を最後まで盛り上げるため、保護者や地域の協力をいただきながら活動しています。

# 校訓 「汗して学ぶ」

## 頭に汗して

1. 授業では「比較する」「分類する」「関連づける」場面を設けています。
2. 授業の終わりに、その時間の取組みを3行以上書いて振り返る活動を取り入れ、思考力・表現力を養っています。
3. 帰宅後の生活設計を立て、家庭と連携しながら家庭学習の習慣化を図っています。

酸化銅から銅を取り出すには、どうしたらいいだろう。



毎時間、授業の振り返りを3行以上の文で書いています。



## 心に汗して

1. 生徒自らが企画運営する活動を充実させています。
2. コミュニケーションの質を高められるよう、学級活動や行事と連動させて能力向上を図っています。
3. 道徳の授業を充実させています。

学区の小学校と一緒に「いじめ見逃しゼロ集会」を開催しています。



保護者・地域の人と一緒に「ひまわりプロジェクト」を実行しています。



## 体に汗して

1. 規則的な生活リズムを維持するために、健康管理への意識を高めています。
2. 体力テストの結果を生かし、授業や部活動で、体力・運動能力の向上を図っています。
3. 学区の小学校と連携して、健康維持に努めています。

マラソン大会では、保護者や地域の人にも応援してくれます。



生徒会を中心に、各軍で作上げる大運動会は、感動でいっぱいです。





## 「物より心の豊かさを」

例年よりも相当早い桜前線が南魚沼市を通り過ぎ、葉桜が真っ盛りの今日このごろです。夏の到来を思わせるような陽気の日もあり、身も心も開放的になるこの時期ですが、そんな中、心を凍らせるような出来事も続いています。4月中旬に報道された千葉縣市川市の保育園開園断念と、平成28年熊本地震の発災です。熊本地震については、被害状況が明らかになるにつれて死傷者数が増え、避難者も11万人（4月18日現在）を超え、膨大な数となっています。心からお悔やみとお見舞いを申し上げます。限りの支援と協力を引き続き行ってまいります。市民のみなさまからのご協力をお願いいたします。

そしてもう一つの保育園の件ですが、開園反対理由の大きな一つが「子どもの声がうるさいから」ということであることを、報道で知り唾然としました。当事者のみなさまにはそれぞれの考え方があり、それは非難、否定するものではありませんが、それにしても保育園開園反対の理由に、「子どもの声がうるさいから」が挙げられるとは…。私は正直申し上げて暗たんたる気持ちを押さえることができませんでした。日本はいったいいつからこんな風潮が蔓延する社会となったのでしょうか。万葉の和歌に、「白銀も黄金も玉も何せんにまされる宝 子にしかめやも」（山上憶良詠）と詠われているように、子どもは何よりも大切な国の、地域の、家族の宝であったはずです。

日本は戦後に驚異的な経済成長を成し遂げ、物質的には世界有数の大国となりました。しかしその反面、精神的に決して豊かとはいえない面が顕在化しているように感じられる。昨今、「物で榮えて心で滅ぶ」ということにならないよう強く念願し、また、実践して行かなければならないと思うところです。

## 国際大学留学生 お国自慢コーナー ~ boast of my country ~

シリーズ  
第37回

### ブルキナファソ テイヤンドレベオゴ スーレイマンさん



#### 私の国はこんなところ

ブルキナファソは、西アフリカのちょうど湾曲している地域に位置しています。かつては、オートボルタと呼ばれていました。5代目の大統領だったトーマスサンカラによって「ブルキナファソ（現地語で「高潔な人」）」に国名が変更されました。ブルキナファソでは、手工芸品見本市（SIAO）、アフリカ最大の映画祭の国際芸術ワガドゥガー（FESPACO）などの大きなイベントが開催されます。

有名な料理の一つに豆とゴマで作られたゴンレ（甘くない羊かん状もの）があります。有名な観光地としてワニ園があり、ワニの背中に乗ったり、ワニと写真を撮ることができます。

#### 南魚沼市に住んで感じたこと

自然が多く安全な南魚沼は、住みやすいまちの一つです。この土地の人々のおもてなしは、来日前に私が思っていた通りです。私は毘沙門堂や八海山スキー場へ行きました。初めて挑戦したスノーボードは、とても楽しかったです。

南魚沼のお米は、今までに食べたことがない味で大好きです。日本人の友人と、巻きずし・天ぷら・もちなどおいしい日本食を食べました。



#### ブルキナファソ

- [公用語] フランス語
- [首都] ワガドゥガー
- [面積] 274,200 km<sup>2</sup> (72位)
- [人口] 17,500,000人 (60位)
- [GDP(PPP)] 277億ドル (119位)
- [通貨] CFAフラン (XOF)

※GDPは国内総生産のことで、購買力平価説（PPP）により算出した数値です

# 平成28年度 市政懇談会 開催中

「自然・人・産業の和で築く 安心のまち」の実現に向けて

【問合せ】 秘書広報課 ☎773-6658

住みよい未来の南魚沼市をともに築くために、「気になっていること」「こんなまちになったらいいな」など、普段思っていることを一緒に考えませんか？

よりよい未来の南魚沼市のために、みなさんの「声」をお聞かせください。参加をお待ちしています。

- 内 容
- ・市長からの市政全般説明
  - ・市からの情報提供「第2次南魚沼市総合計画」「南魚沼版CCRC構想」について
  - ・意見交換会

日程一覧（開始時刻 19:30～、南魚沼市図書館のみ19:00～）

※どの会場におこしいただいても構いません。氏名などを除き、質問内容を回答とともに市報などで紹介する場合があります

期 日	曜日	会 場
5月10日	火	中之島農村環境改善センター*
5月17日	火	上田農村環境改善センター*
5月19日	木	辻又地域多目的センター
5月23日	月	後山集落センター
5月26日	木	大崎農業会館*
5月30日	月	雪国おくにじまん会館*
6月1日	水	藪神地域コミュニティセンターまほろば*
6月2日	木	東地域開発センター*
6月20日	月	南魚沼市図書館
6月22日	水	五十沢地域開発センター*
6月24日	金	城内地域開発センター*
6月28日	火	大巻地域開発センター*

\*は、地域づくり協議会の拠点施設「地区センター」です



## ～市長メッセージ～

平成28年3月に「第2次南魚沼市総合計画」を策定いたしました。誰もが生涯現役で安心して暮らし続けられ、若い世代が安心して働き、結婚・出産・子育てができるまちを実現するために、みなさまの声をお聞かせください。

南魚沼市長 井口 一郎

# 市民ふれあい講座

【問合せ・申込み】

秘書広報課

☎ 773-6658

FAX 772-3055

市民ふれあい講座は、行政に関する理解を深めていただき、市民参加による開かれた市政の実現をめざし、行っています。

市の職員が集会などに直接出向き、講座一覧に掲げた施策や事業などをわかりやすく説明します。

**市民ふれあい講座は要望や苦情、交渉などを行う場ではありません。**

## 実施要項

**対象となる集会**  
おおむね10人以上の市民が参加し、市内で開催される集会

**会場の手配**  
集会の開催・運営、会場の手配などは申込者が行ってください。

**実施する日時**  
原則として、希望に合わせて

時間は、午前9時～午後9時の間で、1講座の所要時間は約1時間です。(29番の普通救命講習会は約3時間)

## 講座メニュー

下記の講座一覧表から選んでください。これ以外の内容については、相談ください。

## 費用

市職員の派遣費用、資料代は不要です。

集会の開催・運営経費や会場使用料、有料の資料を指定した場合の経費は、申込者で負担ください。

## 申込み方法

講座開催希望日の14日前までに、申込書を秘書広報課か、講座担当課に提出ください。後日、決定通知書を送付します。

※郵送・FAXでも申込み可。申請書は、秘書広報課、大和・塩沢市民センターまで(市ウェブサイトでダウンロード可)

## 平成28年度 市民ふれあい講座 メニュー一覧

番号	メニュー名	内 容	担当係・班名
1	南魚沼版 CCRC 構想	南魚沼版 CCRC 構想の概要	地方創生推進室
2	マイナンバー制度	制度の概要と目的、マイナンバーカードの利用方法など	総務課 防災庶務班 市民課 市民係
3	防災対策	災害への備え	総務課 防災庶務班
4	南魚沼市の予算について	一般会計・特別会計の予算内容と財政状況	財政課 財政係
5	住民税・所得税のしくみ	所得計算、市・県民税と所得税の申告	税務課 市民税係
6	農業所得	収支内訳書、減価償却費の計算	
7	考えようごみ問題	ごみの分別と再資源化	廃棄物対策課 廃棄物対策係
8	障がいのある人への理解を深めよう	障がい特性の理解	福祉課 障がい福祉係
9	介護保険のしくみと利用方法	介護保険のしくみ、利用方法、介護保険サービス事業所の紹介	介護保険課 介護保険係
10	介護予防でいきいき生活	介護予防のポイント、介護予防事業の紹介	介護保険課 各地域
11	認知症サポーター養成講座	認知症の正しい理解と接し方	包括支援センター
12	出張健康講座	自己流ではない自分に合った食べ方を学習	保健課
13	スリムアップ教室	日ごろの運動不足を解消し、スッキリスリムになる方法を学習	
14	おためし筋力づくり教室	自立した生活に必要な筋力を維持するための体操を体験	
15	ウォーキングロード・健康ウォーキング	市内の健康ウォーキングロードを歩いて、地域のいいところ発見と運動の効果を実感	
16	血圧の正しい測り方から学ぶ健康管理	いきいきライフの基本は血圧の安定。あなたの血圧の知識は古いかも？	
17	南魚沼市民の血管が危ない!	市民の健康実態を知って、自分の健診結果の徹底活用を!	
18	楽しく食育	乳幼児期から老年期までの食育を学習。希望で料理講習も開催	
19	飲酒と心の健康 ～お酒の上手な飲み方～	住民健診の結果、40～74歳の市民は4年連続毎日飲酒県内第1位! お酒には賢い飲み方がある!	
20	うつ病の理解と対応、心のサポートを考える	カギは、早期発見・早期対応。ストレス社会を乗り切るために何が必要か? 互いのサポートも学習	
21	お口の健康教室	大人だって健康の一步はお口から! 今知れば一生の宝。めざせ8020歯の健康	
22	がん予防と早期発見	生活習慣改善でがん予防。健診、人間ドックやがん検診の必要性和効果を学習	
23	ことば・こころを育む育児力アップ講座	親とほほ笑いあいなどのさまざまな経験から1歳6か月前後にはしゃべるようになる赤ちゃん。言葉と心の成長を促す関わり方、スキンシップなどを教えます	
24	かしこい医療機関の利用方法	「うおぬま・米ねっと」の利用と医療機関の賢い受診方法	
25	消費生活相談 1	多重債務とならないために、主な事例と解決方法	
26	消費生活相談 2	気をつけよう悪質商法、主な事例と解決方法	
27	南魚沼市後期教育基本計画	教育基本計画の概要説明	学校教育課 学校指導係
28	南魚沼市の文化財	市内にある国・新潟県・南魚沼市指定文化財などの紹介と説明	社会教育課 文化振興係
29	普通救命講習会	心肺蘇生法、止血法、異物除去、AED使用法など	消防本部 警防課救急係
30	火災予防教室	消火器の使用法、煙体験、住宅用火災警報器の設置方法、油漏れの予防など	消防本部 予防課予防係

## 水道の検針再開、5月20日～

【問合せ】

南魚沼市上下水道料金センター

☎788-0220

積雪のため休止していた検針を再開します。冬期間に概算でいただいた料金を精算し、結果を6月中旬ごろに「冬期精算通知書」でお知らせします。

### 冬期概算制度

積雪の多い期間、前年の実績などに基づいて設定した概算料金で支払いいただき、5月の検針結果で精算する制度です。

### 使用水量が多い場合は

「上下水道使用量のお知らせ」に記載される水量は、12～5月までの使用量です。利用人数が増えたなどの理由がない場合は、漏水の可能性もあります。水道メーターを確認ください。

### 料金の減免制度

水道メーターから蛇口までは、お客さまの管理です。メーターが回った分は、理由を問わず支払っていたことが原則です。ただし、善良な管理を行っていたにも関わらず、破損や故障によるやむを得ない漏水の場合は、料金の一部を減免します。

【必要書類】

…減免申請書、市指定給水装置工事事業者の修理証明、修

理前後の写真、修理か所の図面

### 減免対象外の事例

- ・不注意による流しっぱなし、一般的に想定できる破損など、管理不備が認められる場合
- ・市指定給水装置工事事業者以外が修繕した場合



### 漏水の確認方法

…①家中の蛇口を全部閉めて、水道を使用していない状態にする、②水道メーターのパイロットマークが少しでも回っていれば漏水です。

※市指定給水装置工事業者に連絡して、修理を依頼ください。修理は自己負担です

### メーターボックスの適切な管理を

車両による破損や沈下を防護し、近くに犬をつながないなど、検針ができる状態を保ってください。

## 視覚障がい者用「地デジ対応ラジオ」を、日常生活用具の給付対象に追加しました

【問合せ・申込み】

福祉課障がい福祉係

☎773-6667

市では、地上デジタルテレビ放送の音声受信が可能な視覚障がい者用ラジオを、日常生活用具給付事業の対象品目とし、4月1日から給付を開始しました。

地デジ対応ラジオは、デジタル化されたテレビ放送の音声を聞くことができ、音声ガイド機能や操作ボタンに点字表記があるなど、視覚障がい者に配慮されたラジオです。

対象 視覚障がい2級以上（原則として学齢児以上）

給付対象ラジオ 地上デジタル放送を受信でき、視覚障がい者（児）が容易に使用できるもの（耐用年数6年）

支給基準額 29,000円

※原則、1割は自己負担

## 東日本大震災義援金の受付を延長します

【問合せ】福祉課高齢福祉係

☎773-6667

日本赤十字社では、東日本大震災義援金の受付期間を、平成29年3月31日まで延長します。

みなさんの温かい支援をお願いします。

### 募金箱の設置場所

福祉課、大和・塩沢市民センター、大和・中央・塩沢公民館、ゆきぐに大和病院、城内診療所

## 平成27年度に寄付いただいた義援金・救援金の額

東日本大震災義援金	19,327円
長野県神城断層地震災害義援金	4,445円
ネパール地震救援金	3,792円
屋久島町口永良部島新岳噴火災害義援金	7,846円
平成27年台風第18号等大雨災害義援金	3,763円
平成27年台風第21号与那国町災害義援金	1,526円
2016年台湾地震救援金	4,714円

# 平成28年度 市税納期

【問合せ】 税務課 収税班 ☎773-6669

## 平成28年度 各税目納期一覧表

納税通知書が届いたら、納期限までに納めてください

	5月	6月	7月	8月	9月	10月	11月	12月	1月	2月	3月
市・県民税		1期		2期		3期		4期			
固定資産税 都市計画税	1期		2期				3期		4期		
軽自動車税	全期										
国民健康保険税		1期	2期	3期	4期	5期	6期	7期	8期	9期	10期
納期限日 (口座振替日)	5/31	6/30	8/1	8/31	9/30	10/31	11/30	1/4	1/31	2/28	3/31

### 市税納期限メールお知らせサービスを利用ください

登録いただいた人に、市税の納期限日をメールでお知らせする「市税納期限お知らせ」サービスがあります。各税目の期別ごとに配信します。「納期限のうっかり忘れ防止」「口座振替の残高チェック」に利用ください。

登録は無料で、納税通知書の発送（当初発行分のみ）もお知らせします。

QRコード



**登録はこちらから** [zeimu@minami-u.jp](mailto:zeimu@minami-u.jp)

#### 《登録方法》

- ①上記アドレスに空メール（件名・本文なし）を送信（迷惑メール対策などの設定で受信できない場合は、ドメイン「@minami-u.jp」を受信できるように設定後に送信）
- ②「登録通知」メールを受信したら指定URLをクリックし、希望する税目、メール内容を選択
- ③情報入力後、「登録」ボタンを押して完了

### 安全・確実！口座振替（口座からの自動引き落とし）が便利です

口座振替日の前営業日（営業時間内）までに入金ください。残高不足で口座振替ができなかった場合は、届いた「口座振替不能通知書」を使い、現金で金融機関かコンビニエンスストア、市役所各庁舎で納めてください。

#### ◆口座振替の手続き

**市内の金融機関** 通帳・届出印・納税通知書を持参し、「口座振替依頼書」を記入して金融機関の窓口へ提出

※「口座振替依頼書」は、各金融機関にあります

**郵送専用用紙** 市ウェブサイトから「口座振替依頼書」をダウンロードし、税務課に提出

※詳しくは、市ウェブサイトをご覧ください

#### ◆口座振替の開始日

「口座振替依頼書」を提出すると、提出日の翌月の納期分から口座振替が開始されます。

ただし、5月に提出した人は7月からの開始となります。ご注意ください。

#### ◆口座振替の終了や振替方法変更の手続き

「口座振替を終了」「期別振替から全納」「全納から期別振替」など、振替方法を変更する場合は、税務課か大和・塩沢市民センターで手続きください。

### 《いつでも》コンビニエンスストアで納税できます

納税できるコンビニエンスストアは、納税通知書の裏面に記載してあります。

**市税の納税には、南魚沼市スタンプ・ポイント連合会のTAXサポート券が使用できます**

**軽自動車税、納税通知書の**

発送は5月13日、

納税は5月31日まで

【問合せ】税務課 市民税係

☎773-6668

納税義務者は4月1日の所有者

納税通知書には、4月1日現在の登録内容が記載されています。すでに手放した車両が課税されている場合は、次のことが考えられます。

- ・4月2日以降に廃車（譲渡）の手続きをした↓1年分課税（月割はありません）

- ・変更・廃車の手続きをしていない↓1年分課税。来年の3月末までに手続きをしないと、来年度以降も課税されます。早急に手続きください。

**納税証明書**

車検に必要です。車検証と一緒に保管してください。

※口座振替で納付の場合は、6月中旬に納税証明書を送付します

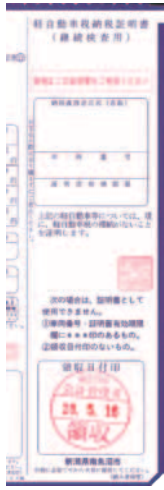

## 軽自動車税の税率に注意ください

【問合せ】 税務課 市民税係 ☎773-6668

税制改正により、平成28年度から軽自動車税の税率が変更となります。

**原付・軽二輪・小型二輪・小型特殊・農耕車の税率**

車種区分		税率	車種区分		税率
原付	50cc以下	2,000円	軽二輪（125cc超250cc以下）		3,600円
	50cc超90cc以下	2,000円	小型二輪（250cc超）		6,000円
	90cc超125cc以下	2,400円	小型特殊 自動車	農耕作業用のもの	2,400円
	ミニカー	3,700円		その他のもの	5,900円
			雪上車		3,600円

**三輪・四輪以上の軽自動車**

車種区分		平成14年12月までに初度検査を受けた車両	平成27年3月31日までに初度検査を受けた車両	平成27年4月1日以降に初度検査を受けた車両
三輪		4,600円	3,100円	3,900円
四輪以上	乗用	自家用	12,900円	7,200円
		営業用	8,200円	5,500円
	貨物	自家用	6,000円	4,000円
		営業用	4,500円	3,000円

**軽自動車税**

障がい者への減免制度

【問合せ・申込み】

税務課 市民税係

☎773-6668

障がいのある人が一定の要件を満たす場合に、申請することで軽自動車税を減免する制度があります。

減免対象になるかは障がいの種別や等級、車両の使用状況などで異なります。詳しくは、問い合わせください。

**交付された手帳別の要件**

**身体障がい者手帳**

障がいの種別や等級によって異なります

**療育手帳**

障がいの認定が「A」である人が対象

**精神障がい者保険福祉手帳**

障がいの等級が「1級」で、自立支援医療（精神）受給者証の交付を受ける人が対象（所得制限により、受給者証の交付がない場合は、医師の通院証明書でも可）

**申請期間**

4月1日（金）～5月31日（火）



## 固定資産税の納税通知書を 5月13日に発送

【問合せ】 税務課 資産税班

☎7733-6668

固定資産税の納税通知書を発送します。同封の課税明細書は、確定申告時に、農業所得や不動産所得の必要経費（租税公課）の計算に役立ちます。

### 家の税金が高くなる場合

納税通知書を発送後、「家の税金が高くなった」との問合せがあります。これは、床面積280平方メートル以内の新築住宅の場合、居住用部分の床面積120平方メートルまでの税額を、2分の1に減額する特例が3年間で終了するためです。このため、平成24年に新築した住宅は、今年度から通常の税額で課税されます。

### 土地、家屋を売ったのに課税されている場合

固定資産税は、毎年1月1日現在の登記簿上の所有者に課税されます。売買契約が終了しても、登記が未了の場合、前所有者に課税されます。

1月2日以降に取り壊した家屋も1年間課税されます。

家屋を取り壊した場合は、税務課に連絡ください。

## 年金生活者等支援臨時福祉給付金の受付を開始

【問合せ・申込み】

臨時福祉給付金事務局

(本庁舎南分館1階)

☎7751-7555

支給対象になると思われる人へ、申請書を郵送しました。

※対象者となるかどうかは、市報4月1日号をご覧ください

### 申請方法

必要書類を添付して、同封の返信用封筒で郵送するか、臨時福祉給付金事務局か大和・塩沢市民センターに持参ください。

※同封の申請書記載例を参考に、押印や記載、添付漏れがないことを確認ください

### 受付期間

5月1日(日)～8月1日(月)

(当日の消印有効)

### 給付額

1人につき30,000円

※「対象者だと思いが、申請書が届かない」など、不明点は問い合わせください

## 高齢者世帯の訪問調査に 協力ください

【問合せ】 福祉課 高齢福祉係

☎7733-6667

ひとり暮らしの高齢者などが安心して生活できるように、民生委員・児童委員が65歳以上の高齢者の世帯状況調査に伺います。

### 実施期間

5月中旬～6月

### 対象世帯

- ・ひとり暮らしの世帯
  - ・高齢者のみの世帯
  - ・高齢者と15歳未満のみの世帯
  - ・重度障がい者のみの世帯
- 調査結果は、見守り活動や介護予防サービスの利用案内などに活用します。

## 5月12日は、

### 民生委員・児童委員の日

【問合せ】 福祉課 高齢福祉係

☎7733-6667

5月12日は「民生委員・児童委員の日」、12日～18日は「活動強化週間」です。民生委員・児童委員への理解を深め、自主的な活動を充実させる機会にしています。

昨年度は、民生委員・児童委員の認知度向上のために、市内各所で広

報・周知活動を実施しました。今年度も引き続き、オレンジ色（六日町・塩沢地区）や黄色（大和地区）のブルゾンを着用して活動します。



塩沢地域 軽トラ市での広報活動

民生委員・児童委員は、みなさんの立場に立って心配ごとや困りごとを解決するお手伝いをします。守秘義務もありますので、安心して相談ください。

また、8人の主任児童委員は、児童福祉に関する支援活動を専門に担当しています。

※民生委員・児童委員の名簿を、10・11ページに掲載しています

# 南魚沼市民生委員・児童委員、主任児童委員名簿（5月1日現在）

[任期：～平成28年11月30日]

## 大和地区

氏名	住所	電話番号	担当区域
今井勝太郎	浦佐622-7	777-2361	本町、西浦、富町
石田典彦	浦佐1369-2	777-4718	新町、川原町
横山トミエ	浦佐264-6	777-2344	浦佐門前、浦佐上町、田町
関 かな子	浦佐3657-57	777-5708	天王町、浅地町
行方和弘	浦佐3768	777-2752	天王町
小澤 康	浦佐4628-3	777-3497	天王町
関 誠	五箇1060	777-3419	町屋、岩山、境川
松崎喜美子	浦佐5933-1	777-3905	鰻島、浦佐八色
小幡貞枝	一村尾109-3	777-3858	一村尾（入町・上村・前田・中小路・酒町）、北
小幡與一	一村尾578	777-2667	一村尾（田中・上新道・中新道・下新道）
佐藤 厚	市野江乙306	025-759-2145	後山
水落清文	市野江丙531	025-794-4996	辻又
豊野 賢	市野江甲157	777-3282	市野江、芹田
千喜良喜久夫	九日町907-2	777-2191	九日町
山崎チヨ	一村尾431-4	777-2648	猫道、名木沢
丸山 学	今町173-5	777-4270	今町、城山新田
秋山キユミ	大崎118	779-2446	上一、上二、平沢
松田和江	大崎3486	779-2519	原小路、寺中
佐藤ますみ	大崎3297	779-2702	横、下一、下二
中島安雄	大崎1692	779-2738	柳古新田、今町新田、海士ヶ島新田
佐藤一夫	八色原2246	779-4173	穴地、穴地新田、八色原、国際町
高橋清子	水尾827-3	779-2836	水尾（1・2）
小林邦男	水尾233-1	779-2726	水尾（3・4）
高橋一夫	大倉1091	779-3562	大倉、船ヶ沢新田
井口 一	黒土新田57-4	779-3404	黒土、黒土新田、荒金
今井茂敏	桐沢130-1	779-3853	荒山、桐沢、堂島新田
佐藤英敏	茗荷沢591-10	779-3109	茗荷沢、茗荷沢新田
明地 博	山崎599	779-2884	山崎新田、山崎、谷地、高田、門前
上村美幸	湯谷407	779-3565	芋赤、湯谷、雷土、雷土新田、前原町
小倉春男	今町429	777-2189	主任児童委員
中島澄江	大崎1867	779-2641	主任児童委員

## 塩沢地区

氏名	住所	電話番号	担当区域
上村修一	塩沢1532	782-3564	一分区
田 寄 睦子	塩沢55-5	782-1744	二分区
林 光子	塩沢1319-1	782-1296	三分区の一部
熊木たみ子	塩沢1362-20	782-0707	三分区の一部
長谷川正子	塩沢1090-2	782-2319	四分区
宮田玲子	塩沢268-3	782-1400	五分区
荒井良美	塩沢1081-8	782-0829	六分区の一部
南雲俊子	塩沢853-7	782-2101	六分区の一部
宮田 正	中176	782-0776	目来田、中
林 義久	樺野沢156-2	782-0490	樺野沢
若井行雄	泉盛寺23-1	782-4072	天野沢、泉盛寺
笛木健作	栃窪890	782-3878	栃窪、岩之下、北山
富井丈一郎	吉里1068	782-3921	吉里
瀧澤一男	思川40	782-3963	思川、片田
中嶋京子	竹俣167-2	782-0797	竹俣新田、竹俣
阿部正廣	島新田443	782-0850	島新田、上十日町
上倉春一	中野94-1	782-2005	中子、中野、古川
塩谷正一	大里324-3	782-1046	大里、小木六、八竜
林 茂夫	大木六345	782-9610	小杉、大木六
福山賢治	吉山新田31	782-2473	吉山、大木六原、柄沢
小林 昭	徳田新田1105	782-2429	仙石、徳田
田中常夫	舞子844	782-9413	舞子
酒井信男	万条新田351	783-4424	万条、大原
種村宗守	姥島新田593-8	783-2619	姥島、五丁歩
平賀信子	中子新田乙200	782-1055	論丸、坪池、五郎丸
林 由利子	石打664	783-2428	石打の一部
阿部康雄	石打1808	783-2148	石打の一部
武淵和昭	関58-3	783-2044	関の一部
上村加代子	関167	783-2439	関の一部
飯酒盃政己	上野265	783-3270	上野
林 喜美子	下一日市27-2	783-3311	上一日市、下一日市、宮野下、大和
木村美枝子	君沢716	783-4034	君沢
太田喜一郎	大沢67	783-2859	大沢
関口千栄子	南田中150-1	783-4271	砂押、南田中
原澤てい子	早川355	782-1104	枝吉、早川
林 昭彦	雲洞716-2	782-3858	雲洞
原澤利夫	三郎丸102	782-2341	長表、三郎丸
釧持五男	長崎498-1	782-0547	金清坊、中之島
佐瀬良政	長崎811	782-3132	上田掛之下、広道
川永喜美枝	長崎2905	782-3247	原芝野、横新田
高村アイ子	長崎3402	782-3274	上神字、姥沢、台上
角田哲夫	滝谷569	782-3241	滝谷、小松沢
貝瀬京子	滝谷1052	782-1011	沢口、一之沢
堀江利夫	蟹沢新田28	782-2468	蟹沢、清水
堀口庸子	南田中43	783-2052	主任児童委員
桑原 博	塩沢1330-2	782-0272	主任児童委員
貝瀬米子	滝谷112	782-3224	主任児童委員



## 六日町地区

氏名	住所	電話番号	担当区域
井嶋正晴	山谷1070	774-2431	山谷、宮村下新田
山本由子	宮1587	774-2950	宮(宮浦・宮中)、深沢
角田敏明	宮546-6	774-2838	宮(宮本)、宮(市営住宅)
若井泰子	津久野72	772-3833	岩崎、津久野上新田、津久野(坂井・旭町・団地)
山田幸子	津久野下新田228-1	772-3091	津久野(荒谷・中村・宮ノ脇・段ガ巾)、津久野下新田
石田良男	二日町119	772-3693	二日町、津久野(市営住宅)
河邊眞知子	藤原155	775-2804	野際、妙音寺、藤原、法音寺、稲穂ヶ丘
貝瀬高志	上薬師堂95-6	775-2387	岡、上出浦、下出浦、上薬師堂、下薬師堂
田鍋松雄	山口1065	775-2334	山口、広堀、中手原
山崎政勝	新堀424	775-2179	田崎、新堀
野上明雄	泉甲265	775-2511	新堀新田、泉
佐藤等	麓449-1	776-3653	麓
南雲晴子	長森29	775-3005	長森
種村悦郎	上原221-5	775-2308	上原(下)
中島利子	上原120-46	775-2206	上原(上)、池田原
久川勇	泉新田210-3	775-2229	下原、泉新田
南雲ヨシイ	長森新田3-9	775-3492	下原新田、長森新田
富所上	野田143-2	776-3389	野田、北田中
杉野博道	四十日396	776-3550	四十日、西
中嶋ヒデ子	四十日20-11	776-3514	四十日新道
山本久一	宇津野新田421	776-3555	宇津野、青木
八木久	奥110	776-3097	奥、大杉
櫻井佐敏	寺尾242-1	776-2832	寺尾、押出
羽吹勇男	五日町183-1	776-2412	五日町3区
井口フミ子	五日町1194-1	776-3064	五日町2区、欠之下
恩田千恵子	五日町409-1	776-2313	五日町1区
井口幸治	六日町942-1	773-6566	主任児童委員
小宮山英志	岩崎578	774-2063	主任児童委員
西野富次男	五日町2370-4	776-2860	主任児童委員

氏名	住所	電話番号	担当区域
戸田 勲	六日町1035-11	772-4569	上町1丁目1区
中澤雅美	六日町1098-4	773-6151	上町1丁目2区
湯川 実	六日町940-2	772-3747	上町1丁目3区
久保田 薫	六日町789-14	772-3635	上町1丁目4区
佐藤忠作	六日町1303-7	772-2708	上町2丁目
坂西和子	六日町1833	772-2036	仲町、旭町
澤田照夫	六日町424-1	772-4446	大和町1丁目
金井一男	六日町460-5	773-6525	大和町2丁目
阿部俊彦	六日町576-6	772-4510	栄町
伊藤尚典	六日町180	772-3630	伊勢町
上村洋子	六日町2717	773-6422	緑町
大平力男	六日町2013	772-3261	田中町(1・2・3区及び旧国道291号より東側)
後藤正一	六日町2-19	772-4222	田中町(旧国道291号より西側・平手川より北側)
池田静夫	八幡137-8	770-2058	八幡1・2区
須長正一	坂戸111-3	772-7360	坂戸(上)
今成健一	坂戸765-8	773-3323	坂戸(下)
戸田要一	美佐島1739-2	773-5425	八幡3区、美佐島1～4区(市道美佐島国道17号線より南側)・9区・10区
戸田耕二	美佐島969	773-5594	美佐島3・4区(市道美佐島国道17号線より北側)・5・6・7区、庄之又
村松光春	美佐島80-10	772-7477	美佐島8区、北辰
阿部清	欠之上599	773-5584	欠之上、川窪
發地豊	君婦264	770-2886	君婦
小林雅孝	余川1506-7	778-0093	余川本町
若井義博	余川1590	773-5444	飯綱町
高村悦子	余川1378-14	772-7852	学校町1丁目・3丁目
加藤英子	余川1261-18	772-2278	学校町2丁目・4丁目
南雲賢治	小栗山536	773-5085	小栗山1・2・3区
渡邊隆	小栗山1502	773-5029	小栗山4・5区
太田チヨ子	西泉田6-6	772-4480	沖町、西泉田(市営住宅)
高野誠	西泉田751	773-2285	西泉田(市営住宅除く)、若葉町
星野栄子	東泉田710-3	773-2732	東泉田
本多茂夫	大月209	772-4167	上大月、下大月
上田宗徳	永松224	774-2410	蛭窪、原、日の出町、永松
上村一成	畔地256	774-2028	畔地、畔地新田、小川
大平壽美子	野中73	774-2932	清水瀬、野中、土沢、舞台
西潟アサノ	中川新田126	774-2906	京岡、京岡新田、中川、中川新田、金城



## 「はかり」の定期検査を受けましょう

【問合せ・申込み】

商工観光課 商工振興班

☎7733-6665

売買などの取引や業務上の証明行為などに使用する「はかり」は、計量法で2年に1回の定期検査が義務付けられています。定期検査を受けていない「はかり」や不合格の「はかり」の使用は、計量法で罰せられることがあります。

前回検査を受けた人と事業所に、事前調査書を送付します。必要事項を記入し、商工観光課へ返送ください。

新しく事業を始められた人など、事前調査書が届かない場合は、問い合わせください。

### 定期検査対象の「はかり」例

- ・ 商店・露店・行商などで、商品の計り売りに使用するもの
- ・ 病院・薬局などで、薬の調剤用に使用するもの
- ・ 病院・医院・診療所・学校・幼稚園・保育園などで、健康診断・身体検査用に使用するもの（体重計）
- ・ 運送業者などが、貨物運賃の算出などに使用するもの（宅配便の取次店を含む）



- ・ 農業・漁業などに従事する人が、農産物・水産物などの売買や出荷のために使用するもの（農協などで、再計量するものを除く）
- ・ 工場・事業所などで、原材料の購入、製品の販売・出荷、納品検収用に使用するもの
- ・ 公共機関への報告や公共機関が行う統計の公表などに使用するもの
- ・ 大型計量器や土地・建物に固定された計量器を所有している事業者（計量士による代検査の対象となります）

### その他

事前調査の結果で対象となった人に、（一社）新潟県計量協会から検査日の1週間前後に検査通知書（検査日・時間・会場が記載されたはがき）が届きます。

検査手数料は、検査当日に現金で支払ってください。（その場で領収書を交付します）

## 平成28年度 特定計量器定期検査の日程

対象地域	会場	期日	受付時間
大和地域	コミュニティホール「さわらび」 〔天王町（浦佐）〕	6月13日(月)	10:00～11:30 13:00～15:30
		6月14日(火)	9:00～11:30 13:00～15:30
塩沢地域	塩沢公民館〔六分区〕	6月15日(水)	9:00～11:30 13:00～15:30
		6月16日(木)	9:00～11:30 13:00～15:30
		6月17日(金)	9:00～11:30（午前のみの実施）
六日町地域	勤労青少年ホーム〔二日町〕	6月20日(月)	10:00～11:30 13:00～15:30
		6月21日(火)	9:00～11:30 13:00～15:30
		6月22日(水)	9:00～11:30 13:00～15:30
		6月23日(木)	9:00～11:30（午前のみの実施）

## 5月は「自転車安全月間」

【問合せ】環境交通課

☎7733-6666

自転車は、自動車と同じ「車両」の仲間です。一人ひとりが車両を運転していることを認識し、正しく使用しましょう。

### 「自転車安全利用五則」を守ろう

- ・ 通行は車道が原則（歩道は例外）
- ・ 車道は左側を通行
- ・ 歩道の例外通行は、歩行者優先で車道寄りを徐行
- ・ 交通ルールを厳守
- ・ 子どもはヘルメットを着用

※道路交通法では、13歳未満の子どもに自転車用ヘルメットを着用させることが、保護者の努力義務となつています

### 自転車歩道通行できる例外

- ・ 歩道通行可の標識がある
- ・ 13歳未満の子ども、70歳以上の高齢者などが運転する場合
- ・ 安全確保のため、歩道通行がやむを得ない場合

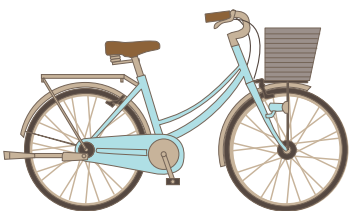

市役所での手続きなどについて、シリーズでお知らせします

こんなときはどうするの？ 32

住民健診

【問合せ】保健課 成人保健班  
☎773-6811

生活習慣病やがんなどの病気の早期発見のために、毎年健診を受診することが大切です。病気によっては、早期の自覚症状がない場合もあります。健康のために、毎年健診を受診しましょう。

住民健診の受け方

Q 健診の申込みはいつまですればいいの？

A 市の住民健診の実施期間中（～11月）は、いつでも申込み可能です。保健課に連絡ください。

Q 健診日・健診会場を変更できるの？

A できます。健診カレンダー（市報4月1日号と同時配布。失くした人は、保健課まで）から、都合のよい日を決めて保健課に連絡ください。

Q 医療機関を受診している場合は、市の健診はどうす

ればいいの？

A 医療機関で治療を受けている場合は、担当医師に相談ください。市の健診項目を医療機関で検査をしているか確認ください。

Q 健診日当日に、申し込んだ以外の検査はできるの？

A 次の検査が受診できます。  
・肝炎検査  
40歳～74歳で、今までに検査を受けたことがない人

・前立腺がん検査  
50歳以上の男性

・心電図・眼底検査  
国民健康保険に加入し、40歳～74歳で特定健診を受診する人

※いずれの検査も有料です

Q 基礎健診の受診

基礎健診は誰でも受診できるの？

A 年齢や加入する健康保険により、市の基礎健診を受診できない場合があります。下記の図で確認ください。

Q がん検診の受診

がん検診は何歳から受けることができるの？

A がん検診の種類で異なります。がん検診は加入している健康保険に関係なく受

診可能です。

・肺がん・胃がん・大腸がん・40歳  
・乳がん検診・40歳  
・子宮頸がん検診・20歳  
※乳がん・子宮頸がん検診は、前年度未受診者のみ対象

Q 大腸がん検診を都合で受診できなくなりました。事前に届いた検便容器はどうすればいいの？

A 未使用の大腸がん検便容器は、保健課と大和・塩沢市民センターで回収します。お手数でもお届けください。

Q 婦人検診の受診が2年に一度で、がんになってい

いか不安です。

A 市の婦人検診は、国の指導に基づき2年に一度と

なっています。

体に異変を感じた時は、市の検診を待たず、すぐに医療機関を受診ください。

Q がん検診の結果が要精密検査だったけど、医療機関に行く時間がありません。

A 忙しくても自分や家族のために、できるだけ早急に専門の医療機関で精密検査を受診ください。

年齢別基礎健診の受け方（平成29年3月31日時点の年齢）

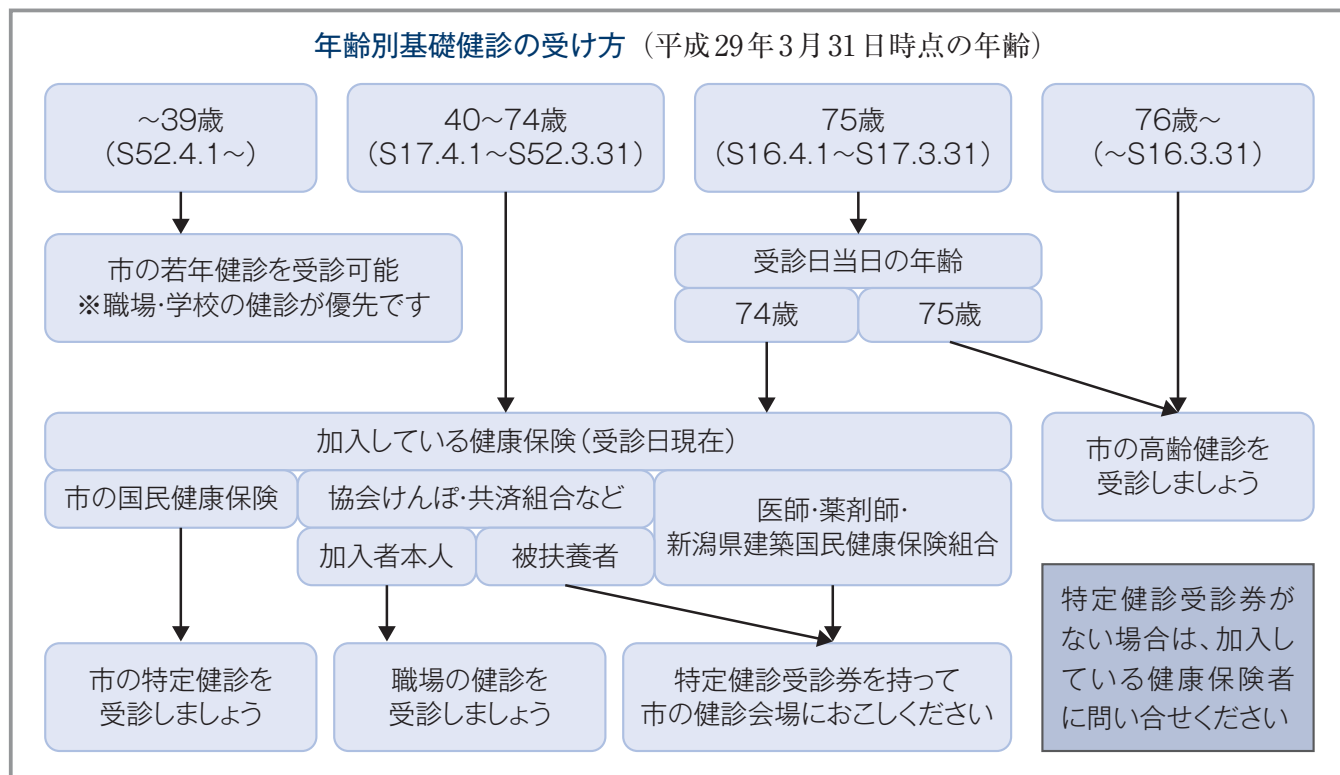

# 魚沼市・南魚沼市・湯沢町の2市1町で 「魚沼地域定住自立圏構想」 実現に向けた取組みを進めています

【問合せ】 企画政策課 ☎773-6672

## 定住自立圏構想とは

人口減少と少子高齢化が進む地方圏で、安心して暮らせる地域形成をめざす構想です。地方圏から3大都市圏への人口流出を食い止め、3大都市圏から地方圏への人口流入を図ることが目的です。



## 魚沼地域定住自立圏形成協定を締結しました

3月25日(金)、湯沢町役場を会場に南魚沼市・魚沼市・湯沢町は、圏域全体の発展に向けて相互に役割分担しながら連携していくために、「魚沼地域定住自立圏形成協定」を締結しました。調印式には、井口市長、魚沼市の大平市長、湯沢町の田村町長が出席しました。

医療、教育、産業振興、生活環境、地域公共交通、人材育成などの分野で連携を想定しています。住民生活に必要な機能確保と、さまざまな課題に対応していくために、連携して取組みを進めていきます。

## 地域の連携（知恵）でサルに勝つ！ 有害鳥獣（サル）被害防止対策事業を実施

【申込み・問合せ】 農林課 農業振興係 ☎773-6663

毎年多発しているサルによる農作物被害を防止するために、昨年度は43の行政区が本事業を活用し、サルの追い払い組織を立ち上げて、被害を減らすことに成功しました。

「地域の農作物は地域で守る」体制を構築することが、一番効果的な被害防止対策です。「正しい被害防止の知識をみんなで共有」「サルが出没したら大勢で花火を打ち、追い払いをする」「サルが隠れないように年に数回草刈りをする」「サルを呼び寄せる一番の原因である野菜くずや柿など、未収穫物を残さない」など、無理のない範囲の対策を地域全体で協力して行うことが重要です。

本事業を活用し、追い払い組織を立ち上げ、被害防止に向けて動き出しませんか？

農林課では、追い払い組織に情報提供や研修会の開催など、さまざまな支援を行います。

## 事業の概要

**事業主体** 行政区内にサルの追い払い組織を設置し、サル被害防止活動を行う行政区  
※平成25年から本事業を活用した組織は、3年間の補助対象期間が終了したため、申請できません

**補助要件** サル被害防止活動を年間50日以上行うこと

**補助対象期間** 補助金申請初年度から3年間（3年で追い払い体制の基礎をつくる）

**補助金額** 毎年度5万円



## シリーズ 消防団協力事業所の紹介③

【問合せ】

消防本部 消防庶務課 消防団係

☎7822-08660

### JAしおざわ

当組合の組合員は約6,400人で、正組合員である農業者のほかにも多くの地域住民が准組合員となっています。旧塩沢町と湯沢町を区域として事業を展開しています。

事業内容は、営農指導事業、生活支援事業のほか、金融・共済事業、車両・農機具の販売・修理、葬祭センター・直売所の運営などです。農業に係る事業だけでなく、地域に密着した総合的な事業を通じ、地域の活性化に努めています。

現在、職員264人のうち、50人ほどの職員が消防団員となり、その活動に従事して地域防災に寄与しています。

JAしおざわでは、南魚沼産コシヒカリ「天地米」の販売をはじめ、えのきだけ、かぐらなんばん、ズッキーニなどの地元農産物の生産・販売に力を入れながら、住民生活の向上に寄与できるように事業を行っています。そして、消防団活動などの

地域活動に職員が積極的に参加することを推奨し、地域全体が活性化することを、事業活動の目的の一つとしています。



天地米

神楽南蛮



四季味わい館

## 災害に備えて

# 一日前プロジェクト

【問合せ】 総務課 防災庶務班 ☎773-6660

## 固定していた本棚から本飛び出し、山のよう

東日本大震災 [平成23年3月] (釜石市 震災当時小学校3年 男子)

連絡帳に宿題のこととかを書いている途中でいきなり地震がきて、机の下に隠れました。揺れが止まってから、1年生から6年生まで、急いで避難訓練で使う通路から校庭に逃げました。中には泣いている子もいました。

20分ぐらい経ったころにお母さんがジャンパーを持って迎えに来てくれて、家に帰りました。ぼくの部屋は、本棚は固定していたから倒れていなかったけど、本が飛び出し、山になっていてびっくりしました。

家は山の方だから津波は大丈夫でした。家にはお米とか乾パンもあったし、食べるものにはあまり困らなかったけど、電気が通じず、炊飯器が使えなかったので、カセットコンロを使ってご飯を炊いて食べていました。ちょっとお粥みたいだったけど、梅干しとか入れて工夫して食べました。



## シリーズ⑭

**株式会社 関電気** [建設業]

〒949-6680 南魚沼市六日町2250番地  
 ☎772-2054 FAX 773-2035  
 アクア事業部 ☎773-2277  
 メール：ecseki@ruby.ocn.ne.jp  
 ウェブサイト：http://www.sekidenki.jp/



施工事例

### こんな会社です

弊社は多くの地域のみなさんから支えていただき、創業70周年を迎えました。これからも変わらずに、電気という生活に欠かせないライフラインに係わる事業者として、地域の発展に寄与していきます。また、さまざまに変化し発展する電気設備を通じて、快適で省エネルギーな生活様式を提案し、みなさんに届けます。

### こんな業務を行っています

- 病院、学校、スキー場、工場、事務所、住宅などの電気設備や電気通信設備全般と空調設備の設計・施工
- 太陽光発電設備の設計・施工や、厨房設備の設置・販売・修理

### 人事担当者から一言

「企業は人なり」という言葉があります。企業にとって人（社員）こそ財産であると考えます。熱意・誠意・創意の「三意」を持つ人をお待ちしています。

### イチ押し社員を紹介 ～河野直樹さん（工務課）～

**Q** 就職にあたり、この会社を選んだ理由は？

**A** 体を動かす仕事が好きで、前職の経験を生かせる電気関係の仕事に就きたいと思っていました。やるからには大きな会社で自分の力を試したかったので、魚沼圏域でも大きなこの会社を選びました。

**Q** この会社で働いてみてどうですか？

**A** 電気工事は生活に欠くことができない重要で形に残る仕事なので、いつも緊張感と責任感をもって仕事に取り組んでいます。現場が完成したときは、ここは自分が作ったという達成感とやりがいを感じます。

**Q** 一企業人として、どんな南魚沼市にしていきたいですか？

**A** 若者が自慢できるまちになって、若い人がもっと帰ってくるようになるといいと思います。首都圏と比べ賃金が低いので、もっと上がると若者も帰ってきやすくなるのではと思います。

**Q** これから就職したいと思っている後輩へ一言

**A** 人の役に立てる、とてもやりがいのある仕事です。大きな現場もあり、完成した時の達成感は最高です。ぜひ一緒に働きましょう！



六日町小学校



南魚沼市民病院







# みんなの図書館

【申込み・問合せ】南魚沼市図書館

☎773-6677

## 5月の開館日時

南魚沼市	月～金 9:30～20:00 (土・日・祝日は19:00まで) 休館：6日(金)、19日(土) (図書整理日)
大和	☎777-4671 月～日 9:00～19:00 休館：月 (祝日の場合は翌日)
塩沢	☎782-0100 月～日 9:00～20:00 (土・日・祝日は17:00まで)

## テーマ展示

### 本で旅を楽しもう！

5月16日は、「旅の日」です。旅に欠かせないガイドブック、旅小説や旅エッセイを展示します。本を片手に旅に出るもよし、読んで浸るもよしです！

### ばんきつてぽー！

### おひるい

5月5日「端午の節句」にちなみ、元気な男の子が登場する絵本や物語を紹介します。

## 大橋鏡子特集

4月から始まったNHK連続テレビ小説のモデルとなった大橋鏡子さんの関連本を紹介します。大橋さんが創刊した「暮しの手帖」は、図書館の雑誌コーナーにもあります。そちらもご覧ください。

## 高血圧予防

5月17日は、「高血圧の日」です。高血圧はサイレントキラーと呼ばれる、自覚症状の少ない病気です。病気を予防し、健康に過ごすための本を紹介します。

## 「BOOKMARK 03」

## まだファンタジー？じぶん、もっとファンタジー！

金原端人さん「ブックマーク」第3弾。今回紹介する翻訳本は、世界に魔法をかけたJ.K.ローリング著「ハリーポッター」をはじめとする幻想の世界です。有名なものから少し深い作品まで、17冊を紹介합니다。

## 小・中学校図書委員会 おすすめの本「コーナー①」

市内の小・中学校の図書委員会が選んだお勧め本を、3冊ずつ展示します。5月は3

## 5月の読書のついで

### かぞくつとせねー

日時 5月21日(土)  
午後2時～3時30分  
会場 図書館多目的室  
テーマ 「かぞく」

内容 大型絵本「3びきのこぶた」・読み聞かせ・本の紹介など

全体会でお話を聞いたあと、小学生と幼児に分かれて手遊びや「かぞく」をテーマにした本の読み聞かせを行います。

出演 ふうせんの会  
対象 幼児・小学生・保護者  
ほか、どなたでも

## 絵本のへや

楽しい「絵本のへや」に、遊びにきませんか？乳幼児向けの楽しい絵本を毎回用意して、読み聞かせを行います。

期日 毎週水曜日

用・城内・第一上田・塩沢小学校、大和中学校の5校です。

※10月まで、毎月4～5校ずつ展示します

期間 5月31日(火)  
展示場所 書棚上(西側)

午前10時30分～11時30分

※5月14日はお休みします

会場 図書館多目的室

対象 0歳～入園前の幼児

内容 パネルシアター・手遊び・絵本・紙芝居・読み聞かせなど

## 乳幼児親子おはなしの会

### 「えほんてあそび」

ぴよーんと飛ぶおもちゃを作ろう！  
かわいい動物が元気にぴよーんと飛ぶおもちゃを作ろう。

日時 5月27日(金)  
午前10時～11時30分

会場 大和公民館

内容 手袋人形・ペープサート「まんまるちゃん」・絵本・パネルシアター・手遊び・歌・工作など

対象 0～3歳児と保護者  
参加費 無料(予約不要)

## 巡回図書を利用ください

4月21日(木)に大和図書室の200冊を入れ替えました。次回、塩沢図書室は5月19日(木)を予定しています。

## 開館2周年記念

## 江戸のベストセラー

## 「北越雪譜」と鈴木牧之展

期日 5月28日(土)～

6月26日(日)

会場 図書館

内容 今から180年ほど前の天保年間、紆余曲折の末に「北越雪譜」を世に出し、江戸のベストセラー作家となった鈴木牧之。図書館の開館2周年を記念して牧之と「北越雪譜」の早わかり展示を行います。郷土の偉人の功績を学びませんか？  
※図書館には鈴木牧之関係のコーナーもあります  
講演会を6月19日(日)に開催します(詳細は、市報5月15日号でお知らせ)





## トミオカホワイト美術館

開館9:00～17:00 (入館終了16:30)

5月の休館：11日(水)、18日(水)、25日(水)

☎775-3646 FAX 775-3650 URL <http://www.6bun.jp/white/>  
 ¥一般500円/小中高250円 (市内の小中学生は無料)

5月の「市民無料の日」は、8日(日)、28日(土)

### 富岡惣一郎 「幽玄の美」

期 間 7月11日(月)まで

霧を表現した桂林山水を中心に、初期作品から晩年に描いた八海山まで、年代順に展示。技法の移り変わりや、雪国巡礼の足跡をたどりながら、自然の美しさをご堪能ください。

「狩場山・賀老の滝」



### 市民ギャラリー

5月31日(火)まで「松田昇写真展～水面にうつる八海山～」を開催中。

## 池田記念美術館

開館9:00～17:00 (入館終了16:30)

5月の休館：11日(水)、18日(水)、25日(水)

☎780-4080 FAX 777-3815 URL <http://www.ikedart.jp>  
 ¥一般500円/高校生以下(無料)

### 美の系譜～斎藤道男・鶴巻純子の家族三代5人展～

期 間 6月5日(日)まで

彫刻家・斎藤道男と家族による展覧会。斎藤の義父・鶴巻三郎は紙塑人形の創始者、息子・鶴巻謙郎(日本画)と娘・鶴巻貴子(版画)は新進の若手作家。妻・鶴巻純子(彫刻)を含めた家族5人での初展覧会。年間パスポートを販売します

有効期間内は、すべての展覧会と 斎藤道男「YUKI」常設展を観覧できます。(料金：3,000円、有効期限：1年間)



## 棟方志功アートステーション

開館9:00～17:00 (入館終了16:30まで)

5月は毎日開館します

[JR六日町駅1階] ☎770-1173 ¥一般500円/小中高250円  
 URL <http://www.m-uonuma.jp/m-artstation/>

### 第1期 リクエスト展 ～浮世絵+日本画+加山又造～

期 間 6月12日(日)まで

## 南魚沼市民会館

受付8:30～17:15 | 5月の休館：毎週月曜日

☎773-5500 FAX 772-8161  
 URL <http://www.6bun.jp/kaikan/>

### マイタウンコンサート ～迫力のブラスサウンド～

新潟を中心に各地で活躍する「新潟ブラス☆ブラス☆ブラス」メンバーによるコンサート。

日 時 5月21日(土) 14:00～(開場13:30)

会 場 市民会館 多目的ホール

出 演 新潟ブラス☆ブラス☆ブラス

入場料 全席自由  
 500円(中学生以下は無料。要整理券)

市民会館、会館プレイガイドで発売中



## 今泉記念館アートステーション

開館9:00～17:00 (入館終了16:30まで)

5月は毎日開館します

☎783-4500 FAX 783-3388  
 URL <http://www.michinoeki-minamiuonuma.jp/imaizumi-kinenkan>  
 ¥一般500円/小中高250円

常設展 ～彫る 摺る 画く～「棟方志功の世界」

企画展 期 間 6月15日(水)まで

「藤田嗣治とヴラマンク生誕記念展 パリ派と野獣派」

個性的で華麗なパリ派の作品と、激しい筆づかいに圧倒される重厚感がある野獣派の作品を展示中。

「花のある風景 片岡球子を中心に」

力強く色鮮やかな花から、可憐な花、写実的な花まで5人の作家によるさまざまな版画を展示中。

※2階ホールで繊細なレリーフ装飾のあるウェッジウッドの「ジャスパーウェア」、華麗な色絵が描かれたマイセンの「飾皿」を展示中

## 鈴木牧之記念館

開館9:00～16:30

5月の休館：10日(火)、17日(火)、24日(火)、31日(火)

☎FAX 782-9860 ¥一般500円/小中高250円 (市内の小中学生は無料)

### 『北越雪譜』挿絵紹介その11

鮭は秋になると産卵のため、新潟市の河口から信濃川を通り、魚野川をさかのぼってきました。この絵は吹雪の中、たいまつをかざし、ヤスで鮭をねらう男たちの姿が描かれています。

「鮭漁籍突図」京水筆





# 郷土資料

## あれこれ 42

【問合せ】

社会教育課 郷土史編さん係

☎77312197

南魚沼市の石碑④

「忠魂碑」(四分区(塩沢))

建立 明治42年5月 塩沢町尚武会  
揮毫 山縣有朋



戦没者の慰霊や顕彰のために建立された石碑を、「忠魂碑」や「慰霊碑」などといいます。戊辰戦争のころから建立されたといわれています。全国的には日清・日露戦争ごろに広まり、第二次世界大戦終了ごろまでに多く建立されました。

当時は軍国主義の時代で、軍事教育の一つとして学校の敷地内に建立されることも多くありました。

塩沢町の忠魂碑は尚武会によって建立されました。碑文石は明治40年

に一之沢より、座石は明治42年に530人の人夫によって吉里から引き出されました。忠魂碑の除幕式は、同年5月6日に行われました。昭和5年9月22日、塩沢小学校増築に伴い移転され、現在は塩沢中央公園に立っています。

この石碑の隣には、明治30年に日清戦争にちなんで建立された「明治廿七八年戦捷記念碑」があります。

第二次世界大戦後の昭和20年12月、連合国の日本占領により、国と宗教との分離を目的とした通称「神道指令」という覚書が出されました。この覚書により、忠魂碑などの建立が禁止され、既存する石碑の撤去、公有地からの移転などの指令が出されました。

城内村の忠魂碑は、大正9年に城内小学校校庭脇に建立されました。しかし、前述の指令により、小学校敷地(公有地)にあった忠魂碑は、昭和22年3月に法音寺の境内まで雪上を大持櫃(だいまぐら)を使って運ばれ、翌年改めて建立されました。とても大変な作業であったと伝えられています。

昭和27年4月、サンフランシスコ平和条約が締結され、連合国による日本の占領は終了しました。先の覚書は失効となり、これまで建立を見

合わせていた人たちによって、多くの忠魂碑や慰霊碑が建てられました。

市が平成26年に行った「民間建立戦没者の状況調査」では、50基余りの石碑が確認されました。その内の半数程度が昭和20年代後半から昭和30年代前半に建立されたものでした。

市内のある小学校では、忠魂碑を手がかりとして、児童が戦争について主体的に調べ、学ぶという授業も実践されました。このように忠魂碑などは、戦争を今に語り継ぐための地域の貴重な資料にもなっています。

参考資料  
塩沢町史通史編下巻  
合併20周年記念誌 塩沢町  
城内郷土誌

### お詫びと訂正

市報4月1日号の「郷土資料あれこれ41」で写真の見出しに誤りがありました。お詫びして、訂正します。

#### 訂正前

五十沢川頭首工  
五十沢川頭首工わき石碑

#### 訂正後

三國川頭首工  
三國川頭首工わき石碑

### 「六日町史」

資料編第一巻を発刊しました

【問合せ】

社会教育課 郷土史編さん係

☎77312197

「六日町史」資料編第一巻先史・古代・中世編を発刊しました。

先史・古代編では、飯綱山古墳群をはじめとする六日町に残る多くの遺跡を掲載しています。

中世編では、中世の南魚沼地域を語る上で欠くことのできない文書資料や城郭の縄張り図を掲載しています。

体裁 A5版、約900頁  
販売価格 3,000円  
販売窓口 郷土史編さん係、中央公民館、大和公民館、塩沢公民館





# 南魚スポーツパラダイス

公益財団法人 南魚沼市文化スポーツ振興公社 スポーツ振興係

ディスポート南魚沼

9日(月)、16日(月)、23日(月)、  
30日(月)

〒949-6611 南魚沼市坂戸372 ディスポート南魚沼内 ディスポート☎773-6620 スポパラ☎773-3210

## 南魚スポーツパラダイス会員募集中!

総合型地域スポーツクラブ南魚スポーツパラダイス(スポパラ)は、年会費6,170円で、さまざまな教室が「無料」「割引価格」で受講できます。スポパラ会員になって、健康増進に励みませんか?

## ディスポート南魚沼 トレーニングルーム マシン使用法講習会

油圧抵抗式マシンを使用し、どなたでも簡単に使い方を覚えられます。

日 時	5月26日(木) 12:00～13:30	参加料	会 員	無 料
定 員	6人(事前申込みが必要)		一 般	200円
会 場	ディスポート南魚沼1階 トレーニングルーム			
対 象	中学生以上			
申込み	ディスポート南魚沼			
※施設利用料300円が別途必要です(定期券可) 運動着、室内用シューズ、タオルを用意ください				

## 体育施設の案内

(公財)南魚沼市文化スポーツ振興公社は、市内の下記体育施設を管理・運営しています。個人や家族の健康増進、グループでのレクリエーションなど、どなたでも利用できます。利用料金や利用方法などは、各施設に問い合わせください。利用をお待ちしています。

施 設 名		申し込み場所	電話番号		
六日町地域	ディスポート南魚沼	ディスポート南魚沼 (月曜休館) 火曜～土曜 9:00～21:30 日曜・祝日 9:00～17:00	773-6620		
	二日町体育館				
	五日町雪国スポーツ館				
	二日町グラウンド				
	二日町テニスコート				
	余川グラウンド				
小栗山サンスポーツランド	テニスコート (ハードコート、ナイター付)	7/1～9/11	現地管理棟 772-7567		
	ゲートボールコート(クレーコート)	上記以外	ディスポート南魚沼 773-6620		
塩沢地域	塩沢勤労者体育センター	ディスポート南魚沼	773-6620		
	塩沢グラウンド				
	塩沢ゲートボール場				
	石打グラウンド				
	大福寺工業団地多目的広場				
	中之島農村広場				
	すぱーく塩沢				
大和地域	浦佐グラウンド	ディスポート南魚沼	773-6620		
	浦佐体育館				
	大和野球場			大和公民館	777-4671
	大和B&G海洋センター			体育館	



### 筋力づくりサポーターを募集

【問合せ・申込み】  
保健課 成人保健班

☎773-6811

地域で筋力づくり教室を運営する「筋力づくりサポーター」を募集します。自分のため、そして地域のためにあなたの力を貸してください！

### 生涯現役かどうかは「足腰の問題」

高齢者が介護を受けるようになる原因の多くは、「認知症」と「筋肉や骨の疾患」です。介護を受けるほどでなくとも、筋力の低下とともに膝痛・腰痛がおこります。また、認知症の予防のために「運動習慣があること」が重要です。

普段の生活に必要な筋力を維持するために、市で取り組みを進めているのが「レインボー健康体操」です。この体操は、無理のない力で筋力を鍛えることができます。関節への負担も少なく、足腰に痛みがある人でもできる運動です。「いつでも・どこでも・誰でもできる筋力づくり」です。



### 筋力づくりサポーターって何するの？

筋力づくりサポーター養成講座で「レインボー健康体操」の理論と技術を身につけ、集会所などで行う筋力づくり教室で地域住民に教えていただきます。

「足の冷えがなくなった」「体温が上がって、風邪をひきにくくなった」など、サポーター自身の健康づくりにも役立ちます。

これまで養成された筋力づくりサポーターたちが「南魚沼市筋力づくりサポーターの会」を結成して、現在107会場の教室で活躍しています。あなたも、健康づくりを兼ねて、サポーターとして地域で活躍しませんか？

### 筋力づくりサポーター養成講座

募集人員 30人程度

※応募多数の場合は、調整する場合があります

募集要件 平日の日中、定期的に地域の筋力づくり教室運営を手伝うことができる人

### 講座内容

・筋力づくりに必要な理論と実技

・高齢者への指導方法

参加費 無料

期日 6月22日、7月6日・13日・20日・27日、8月3日・17日・31日、9月7日・21日(いずれも水曜日)

時間 午前9時～11時30分

会場 ふれ愛支援センター

2階 多目的ホール

締切り 5月27日(金)

講師 十日町エリア・ドウ21

健康づくりコーディネーター 関口陽子さん

筋力づくりサポーターの会は昨年、長年の活動が地域の健康づくりに功績があったとして、(一財)日本公衆衛生協会会長から表彰を受けました。

付までに時間がかかります。余裕を持ち提出ください。助成申請は、予防接種後に申請ください。

対象

・子どもの定期予防接種

・高齢者インフルエンザワクチン

・高齢者インフルエンザワクチン



### 県外での予防接種前に

【問合せ・申込み】

保健課 母子保健班

☎773-6811

県外で定期の予防接種を希望する人は、事前に保健課に実施依頼申請書を提出してください。

実施依頼書は、申請から交付までに時間がかかります。

余裕を持ち提出ください。助成申請は、予防接種後に申請ください。

対象

・子どもの定期予防接種

・高齢者インフルエンザワクチン

・高齢者インフルエンザワクチン

### 「元氣いきいき健康企業」に登録を

【問合せ・申込み】

南魚沼保健所

☎772-8137

新潟県では働く世代の健康づくり促進のため、従業員の健康づくりに意欲的に取り組む事業者などに「元氣いきいき健康企業」への登録を勧めています。

### 取組み分野

- ①喫煙・飲酒、②健(検)診、③栄養・食生活、④身体活動・運動、⑤歯・口腔の健康、⑥こころの健康

### 登録のメリット

優良な取組みを県が表彰し、県ウェブサイトでPRします。

### 応募方法

申込用紙を県ウェブサイトでダウンロードし、必要事項を記載して、南魚沼保健所へ郵送か持参ください。



「3金サロン」参加者募集

【問合せ】学校教育課

☎7771-3118

市では、特別支援教育に関係する保護者の話し合いの場「3金サロン」を開催しています。運営はペアレントメンター（発達障がいなどに関する相談役）から協力いただき、通級指導教室担当者などの教員も参加します。

日ごろの子育ての悩みや情報交換、学びの場にしたいと考えています。気軽に参加ください。（申込み不要）

期日 5月20日、6月17日、7月15日、9月16日、10月21日、11月18日、12月16日、平成29年1月20日、2月17日、3月17日（すべて金曜日）

時間 午前10時～11時30分  
会場 南魚沼市図書館 多目的室  
対象 市内に住む学齢期の保護者



若者支援「コミュニケーション・セミナー」開催

【問合せ】

子ども・若者育成支援センター

☎7731-6611

「気持ちをやうやく伝えられない」「対人関係がうまくいかない」などの悩みや苦手感はありませんか？

少人数グループでゲーム感覚のワークショップを楽しめます。さまざまな考え方や感じ方に触れながら交流する楽しさを感じてみましょう。  
日時 5月19日(木) 午後2時～3時30分

対象 市内在住の義務教育終了から39歳の人

会場 子ども・若者育成支援センター 2階 音楽室  
講師 川島崇照さん（川島崇照メンタルトレーニング・オフィス）

申込み 不要。直接会場まで参加者の感想

初参加だったけど、アットホームな雰囲気緊張せずに話せました。今回はあまり人見知りをすることもありませんでした。

5月の城内診療所 診療担当医師（予定表）

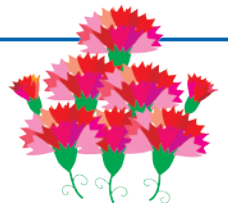

受付・診療時間

午前：月曜～土曜 [受付] 8:30～11:30 [診療] 9:00～

午後：月曜～金曜 第1・第3土曜 [受付] 11:30～16:00 [診療] 14:00～

【問合せ】城内診療所 ☎775-2009

月		火		水		木		金		土		日
午前	午後	午前	午後	午前	午後	午前	午後	午前	午後	午前	午後	
※患者の送迎は予約制です。												1日
送迎を希望する場合は、診療日前日までに電話で申し込みください												休診
2日		3日		4日		5日		6日		7日		8日
高橋（広）		休診 （憲法記念日）		休診 （みどりの日）		休診 （こどもの日）		高橋（広）		◆堀内		休診
9日		10日		11日		12日		13日		14日		15日
高橋（広） 田中	田中	福本	◆寺田 福本	高橋（広）		高崎（朗）		高橋（広）		福本	休診	休診
16日		17日		18日		19日		20日		21日		22日
高橋（広） 田中	田中	福本	◆寺田 福本	高橋（広）		高崎（朗）		高橋（広）		薄田		休診
23日		24日		25日		26日		27日		28日		29日
高橋（広） 田中	田中	福本	◆寺田 福本	高橋（広）		高崎（朗）		高橋（広）		福本	休診	休診
30日		31日		<b>お知らせ</b> ◆寺田医師と堀内医師の診療は、待ち時間解消のため予約優先となります。予約のない受診は、待ち時間が長くなる場合があります。								
高橋（広） 田中	田中	福本	◆寺田 福本									



# 掲 示 板

## 市などからのお知らせ

### 弁護士による「消費生活」 無料法律相談

【問合せ・申込み】  
消費生活センター  
☎772-2541

マルチ商法や資格商法、多重債務など、お金にまつわる消費者トラブルでお悩みの方に、弁護士による無料法律相談を毎月行っています。

相談時間は1件約30分。希望する人は、前日正午までに電話で予約ください。

※弁護士との相談時間を有効に使えるよう、申込み時に相談員が概要を伺います。

日時 5月26日(木)

午後1時30分～4時

会場 市役所本庁舎南分館

1階 消費生活センター

※消費生活センターでは、多重債務も含め、消費者のみなさんの相談に応じます。

身近な相談窓口として気軽に利用ください

### 人権なんでも相談所 相談無料、秘密厳守

【問合せ】 法務局  
南魚沼支局  
☎772-3742

対象

・家庭内（夫婦・親子・結婚・離婚・相続など）、親族間、近隣間のもめごと・悩みごとなど、毎日の暮らしの中で起こるさまざまな問題

・いじめ、体罰、女性差別、外国人差別などのあらゆる差別問題

日時 5月11日(水)

午後1時～4時(予約不要)

会場 働く婦人の家(富町(浦佐)) 1階 託児室

(浦佐) 1階 託児室

相談担当 人権擁護委員

最寄りの人権擁護委員

・島村 弘(富町(浦佐))

☎777-2554

・行方幸恵(一村尾)

☎777-4831

・中島澄江(下二(大崎))

☎779-2641

・廣田芳克(門前)

☎779-3313

※相談日に限らず、いつでも電話相談に応じます

### 「魚野川河川美化運動」 参加者募集

【問合せ】 建設課 維持管理班  
☎773-6674

ふれあい魚野川プロジェクト推進協議会は、5月～10月の毎月第4土曜日に1時間程度、六日町大橋付近の河川敷で草刈り、ごみ拾いなどの作業をしています。みなさんの参加をお待ちしています

注意事項 傷害保険などの加入はないので、個人責任で参加できる人

5月の活動 5月28日(土)

午前6時～、六日町大橋の下集合(坂戸側)

(公社)新潟県看護協会

うおぬま支部

「通常集会記念講演会」

【問合せ】 南魚沼地域振興局 医薬予防課

☎772-2372

団塊世代が75歳以上となり、医療介護需要が最大化する2025年を見据え、地域における医療・介護サービスの改革を進めていくための「地域医療構想」に関する講演会を開催します。

講師 新潟県看護協会会長

佐藤たづ子さん

日時 6月18日(土)

午後1時30分～2時30分

(受付：午後1時～)

会場 コミュニティーホール

「さわらび」

※申込み・費用ともに不要

### 第24回 国際大学 留学生日本語発表・交流会

【問合せ・申込み】

国際大学 教務務室(高橋)

☎779-11498

FAX 779-11187

Eメール: [ijp@iuj.ac.jp](mailto:ijp@iuj.ac.jp)

国際大学で日本語を学ぶ学生が、日本語で寸劇やスピーチなどを行います。笑いあり、真面目な話ありの発表会です。

他の大学の学生によるスピーチや、地域の中学生による英語スピーチもあります。

軽食をつまみながら、日本語での交流会も開催します。

日時 5月27日(金)

発表会：午後6時～7時30分、交流会：午後7時30分～8時30分

会場 国際大学 図書館3階

ホール

申込み 事前に電話・FAX

X・メールで申し込みください

※予約なしの当日参加も可。

発表会・交流会ともに無料。

いずれかの参加も歓迎

### 犬のしつけ方教室 参加者募集

【問合せ・申込み】

動物愛護協会南魚沼支部

事務局(南魚沼保健所内)

☎772-8143

期日 5月22日、6月5日、

12日・19日・26日、7月3

日(全6回、すべて日曜日)

時間 午前8時30分～

10時(予定)

会場 南魚沼地域振興局 健康福祉環境部(南魚沼保健所) 駐車場ほか

対象 犬の登録、狂犬病予防注射、その他の予防注射、

寄生虫の駆除が済んでいる

犬(年齢制限なし)

費用 無料

※動物愛護協会(一般会員2,000円)への入会が必要

定員 20組

締切り 5月13日(金)



### 第12回 さわやかジョギング大会 参加者募集

【問合せ・申込み】  
社会教育課  
生涯スポーツ係  
☎773-6630

さわやかな風を感じながら、新緑の八色の森公園を家族や友人と走りませんか？

部門・男女別に上位6位まで表彰。豪華景品が当たる抽選会もあります。ふるって参加ください。

日時 6月5日(日) 午前9時30分スタート(雨天決行)

会場 八色の森公園周辺特設コース

部門 チビっ子の部…500m、小学生…2km、一般…2km・5km

※チビっ子の部で500mを完走したら、おやつを進呈

参加資格 チビっ子の部…4歳(年中程度)〜小学2年生、その他の部門…小学生以上の健康な人

参加費 中学生以下…500円、高校生…一般…1,000円

締切り 5月24日(火)

申込み 社会教育課、大和・塩沢公民館、デイスポート南魚沼

### 第9回 登川清流ジョギング大会 参加者募集

【問合せ・申込み】  
上田ふるさと協議会  
〔上田地区センター〕  
☎782-5301

爽やかなせせらぎを聞きながら、家族や友人と走りませんか？

日時 6月19日(日) 午前9時〜〔雨天決行〕

会場 上田農村環境改善センター(サイクリングロード)

部門 小学生・ファミリー…一般…2km、中学生…一般…4.5km・8.5km

料金 小学生・ファミリー1人…500円、高校生以上…1,000円

※申込み締切り後は、参加費の返却はできません

申込み先 上田地区センター、市民会館、大和・塩沢公民館、上田の郷、かど屋商店

若松屋、大塚酒店、響

### 大和公民館主催講座 「コスベル」参加者募集

【問合せ】中央公民館  
☎773-6610

コスベルは心と体で歌う音楽です。「歌うことが好き」「自分の声をもつてみたい」人のほか、初心者も大歓迎。大声で歌い、体を動かして楽しみましょう！

期日 5月19日〜12月15日の毎月第3木曜日

時間 午前10時30分〜正午

会場 コミュニティホール

夜の部  
時間 午後7時〜8時30分

会場 大和公民館2階  
大会議室

講師 富所諒子さん〔魚沼市今泉〕

申込み 大和公民館(☎777-4671)に電話で住所・氏名・連絡先を伝えてください。

※申込者に講座開講の案内をします。本講座は、昨年まで勤労青少年ホームで行われていた講座です

### 大和公民館主催講座 「英会話入門」参加者募集

【問合せ・申込み】  
大和公民館  
☎777-4671

初心者向けの英会話講座です。気軽に参加ください。

対象 市内在住・在勤の人  
講師 今井雄一さん  
〔下原新田〕

期日 6月1日〜8月3日の毎週水曜日

時間 午後7時〜8時30分

会場 大和公民館2階  
会議室

費用 3,000円(全期間)

定員 20人(先着順)

持ち物 筆記用具

【問合せ・申込み】  
大和公民館  
☎777-4671

日本の伝統芸能である詩吟と歌謡曲を合わせて歌う「歌謡吟詠」を、発声基礎から学べる講座です。

室(3)  
日時 6月1日(水)

①午後3時30分〜5時30分  
②午後6時〜8時

大和公民館会場(2階 研修室)

日時 6月2日(木)

①午後3時30分〜5時30分  
②午後6時〜8時

講師 瀧口煌洲さん  
費用 無料

持ち物 筆記用具、ICレコーダーかテープレコーダー、A4ファイル

定員 各10人(先着順)

【問合せ】社会教育課  
生涯スポーツ係  
☎773-6630

日時 5月25日(水) 午後7時〜

会場 デイスポート南魚沼  
2階アリーナ

対象施設 六日町地域の体育施設  
調整期間 7月16日(土)〜11月30日(水)

### 六日町地域体育施設の利用団体調整会議

【問合せ】社会教育課  
生涯スポーツ係  
☎773-6630

日時 5月25日(水) 午後7時〜

会場 デイスポート南魚沼  
2階アリーナ

対象施設 六日町地域の体育施設  
調整期間 7月16日(土)〜11月30日(水)





### 臨床心理士による 「子どもの相談会」 （秘密厳守）

【問合せ・申込み】  
子ども・若者育成支援センター  
☎773-6616

義務教育終了後から39歳までの困難を抱えた若者への支援として、相談会を開催します。

対象 市内在住の発達障がい・不登校・ニート・ひきこもりなどでお悩みの若者とその家族  
日時 5月24日(火)  
午後2時～3時

会場 子ども・若者育成支援センター1階 相談室  
締切り 5月20日(金)

※事前の電話予約が必要  
相談員による電話・来所相談に随時応じます

### 心豊かな子育て教室

【問合せ】  
社会教育課 生涯学習班  
☎773-6610

今年もたのしい教室が始まるよ♪気楽に参加してみませんか。初めての人、里帰りの人、

上の子を連れて来ても大歓迎！  
日時 5月14日(土)  
午前10時～11時30分  
（受付：午前9時30分）

会場 市民会館  
多目的ホール  
内容 「開講式」  
春だ♪ワクワク、みんなで楽しく遊ぼうよ！

対象 0～3歳の乳幼児と保護者など（祖父母も歓迎）  
料金 保険料1人10円  
申込み 不要（動きやすい服装で直接会場におこしください）

教室を手伝ってくれるボランティアを募集中！

### オープンキャンパスを 開催

【問合せ】北里大学保健衛生専門学院  
☎779-4511

市内にある医療系専門学校で、「やりがい」があり「就職にも強い」医療職をめざしませんか。楽しく学校を紹介できます。

日時 5月15日(日)  
午前11時～午後3時30分  
会場 北里大学保健衛生専門学院（浦佐駅から無料送迎バスを運行）

バスを運行）  
内容 入試説明（臨床検査技師・管理栄養士・看護師・保健師・臨床工学技士）、体験実習、校内見学など

※無料ランチを用意します  
申込み 学院ウェブサイトか、入学センター（☎0120-4511-185）へ電話で申し込みください

※詳細は学院ウェブサイトをご覧ください  
ご覧ください

### 河川愛護モニター募集

【問合せ・申込み】  
国土交通省 信濃川河川事務所 占用調整課  
☎0258-3213268

応募資格 満20歳以上の健康な人で、信濃川（燕市・洗堰～十日町市・宮中ダム）か、魚野川（信濃川合流点～南魚沼市・八海橋）に接する機会があり、河川愛護に関心がある。河川から5km以内に居住している。

（活動が可能な人は5km以上でも可）  
業務内容 信濃川や魚野川に係るモニター自身の河川愛護の活動や、日常生活の範囲内で知り得た地域の情報

などを報告（月1回の定期報告と随時報告）  
※報告を公開する場合あり  
任期 7月1日から1年間  
募集人員 若干名  
手当 月額4,580円

締切り 6月3日(金)  
申込み ハガキに住所・氏名・年齢・性別・電話番号を明記し、「河川愛護モニター応募用紙希望」と記入し、5月31日(火)までに送付。FAXでの応募も可。（後日、応募用紙などを当事務所から送付）

応募先 〒940-0098  
長岡市信濃1-5-30  
信濃川河川事務所 占用調整課「河川愛護モニター募集」係  
FAX 0258-3419040

### 図書館開館2周年記念事業 ジャズライブ Jazz Inn Library

【問合せ・申込み】  
南魚沼市図書館  
☎773-6677

日本のジャズシーンを代表する実力派ヴォーカリスト『平賀マリカ』さんを迎えてのライブを開催します。

「えきまえ図書館本の杜」に響くジャズの音色をお楽しみください。  
日時 6月4日(土)  
午後2時30分

※図書館は正午で閉館します  
会場 図書館 閲覧室  
出演 平賀マリカ（ヴォーカル）、菅野義孝（ギター）、増原巖（ベース）

入場 無料（要整理券。図書館、市民会館、大和・塩沢公民館で配布「400枚」）





**6月開講コース受講生募集**

【問合せ・申込み】魚沼サンティックススクール

☎772-4554

受講料などの詳細は、問い合わせください。

コース名	実施期間	曜日	時間帯	備考
ワード中高年	6/ 2～6/30 (全 9回)	月・木	18:30～21:20	「中小企業 研修受講料 補助金」に 該当します
調理師受験	6/ 6～7/ 7 (全10回)	月・木	18:30～21:20	
パワーポイント基礎	6/ 7～6/24 (全 6回)	火・金	18:30～21:20	
中堅社員養成	6/ 7～7/12 (全 6回)	火	18:30～21:20	
英会話 (スキーイン ストラクター向け レッスン用英会話)	日常会話編 6/9～7/28 技術指導編 11/8～11/24 (全21回)	火・木	19:30～21:20	
第2種電気実技	6/23～7/21 (全 9回)	火・木	18:30～21:20	
ISO9001:2015 新規内部監査員養成 研修	6/14・15 (2日間)	火・水	9:00～17:00	
JW-CAD体験	6/25	土	13:00～16:00	
アーク溶接特別教育	6/20～6/22 (3日間)	月～水	講習時間 21時間	

**明治安田生命J1リーグ  
1stステージ 第17節  
アルビレックス新潟対  
サガン鳥栖**

【問合せ・申込み】

アルビレックス新潟後援  
会(村山)  
☎025-282-0011

期日 6月25日(土)

※キックオフ時間は5月中旬  
に発表予定

会場 デンカビッグスワンス  
スタジアム(チケットはS・  
Eスタンド自由席)

応募条件 南魚沼市在住者  
募集人数 200人

※招待券の申込みは、自由席  
2枚まで。3枚以上希望の  
場合は、優待価格で販売  
あて先・応募方法 左記の記

**【往復はがき記入例】**  
※はがきは見開きの状態です。

《返信裏面》

950-0954  
アルビレックス新潟後援会  
試合観戦ご招待係  
行

6/25  
鳥栖

《返信はがきの裏面》

返信はがきの裏面

**白紙**

この面は、  
抽選結果が記載されます。  
必ず白紙のまま  
差し出して下さい。

《返信裏面》

949-0000  
南魚沼市  
後援 花子様

例

《返信はがきの裏面》

①6/25 鳥栖  
②〒949-△△△△  
南魚沼市〇〇町〇-〇-〇  
③後援 花子 20歳  
④025-〇〇〇-△△△△  
⑤メールアドレス(お持ちの人)  
⑥希望枚数(2枚まで)  
⑦後援会資料請求(任意)  
希望の人は空白部分に  
「希望する」とご記入下さい。

**良寛クラブ南魚沼  
「第12回通常総会記念  
講演会」を開催**

【問合せ・申込み】  
事務局(羽吹)

☎090-3333-6640

良寛さんの「人間性に学び  
たい」「心に迫りたい」など  
の願いや、豊かな社会の実現  
と地域の発展などを目的に講  
演会を開催します。

日時 5月15日(日)  
午後2時～4時

演題 晩年の良寛と「はちす  
ば通り」

講師 良寛記念館館長  
柔原剛さん

会場 図書館多目的室  
※入場無料、事前申込み不要  
良寛クラブ南魚沼では会員を  
募集しています

**ご厚意に感謝します**

南魚沼サービス店会様か  
ら、高齢者福祉の充実のた  
めに行った加盟店店頭募金  
39,193円のご寄付を  
いただきました。  
ご厚意に沿うよう有効に  
使わせていただきます。

## 4月7日(木)・8日(金) 南魚沼市立小中学校と総合支援学校で入学式が行われました

4月7日(木)に市立19小学校と6中学校で、8日(金)に総合支援学校で入学式が開催されました。新たに小学校に475人、中学校に487人、総合支援学校の小学部に3人、中学部に9人、高等部に10人が入学しました。

入学式では緊張した面持ちの新入生でしたが、先生や仲間とともに、これから楽しい学校生活を送っていくことと思います。

それぞれの学校生活の中で、たくさんの仲間とともにかけがえのない思い出を作ってほしいと願います。



後山小学校の入学式の様子

## 4月6日(水) 交通事故のない世界を願い、交通指導所を開設しました

「春の全国交通安全運動」の初日に、国道17号の浦佐待避所で、井口市長と岡部南魚沼警察署長などが参加し、交通指導所を開設しました。開所式で井口市長は「市内の交通事故が年々減少していることは、関係各位の努力のおかげです」と、感謝を語りました。岡部南魚沼警察署長は「交通事故防止のために重要なことは、正しい交通ルールを知り、実践することです」と、交通事故防止を訴えました。

開所式後、市の交通指導員などを含めた約30人で通行車両150台に、チラシと交通安全の標語などが印刷されたトイレットペーパーを配布して、安全運転を呼び掛けました。



## 3月4日(金)・23日(水)・24日(木) 南魚沼市立小中学校と総合支援学校で卒業式が行われました

3月4日(金)に市立6中学校で、23日(水)に総合支援学校で、24日(木)に市立19小学校で卒業式が行われました。

総合支援学校の卒業式では、卒業生を代表し高等部の近藤哲哉さんが「学校で多くの友ができ、困った時に相談にのってもらうこともありました。図書館を中心に活動したMSGカフェでは、笑顔で接客できずに悩みました。指導を受けながら繰り返し練習をし、今では自然な笑顔で接客ができるようになりました。自分に自信を持てるようになり、この学校でこれからの生活に必要なたくさんのことを学ぶことができました」と、お礼のあいさつをしました。



総合支援学校の卒業式の様子

## 3月24日(木) 全国消防団員意見発表会での優秀賞受賞を井口市長に報告

3月6日(日)、東京都千代田区のホテルルポール麹町を会場に開催された全国消防団員意見発表会で、新潟県を代表し出場した南魚沼市消防団の阿部美幸さんが優秀賞を受賞しました。この発表会は、団員数の減少などの課題に対し、特色ある活動を行っている若手・中堅団員や女性団員が団活動意欲を喚起する意見を発表するものです。

3月24日(木)、阿部美幸さんは勝又消防長、上村消防団長、岩井分団長、石井女性部部长らと市役所を訪れ、井口市長に受賞の報告を行いました。



# 5月のカレンダー

日にち	行事名・時間・会場など
10日(火)	市政懇談会 19:30～ 中之島農村環境改善センター
14日(土)	「心豊かな子育て教室」開講式 10:00～11:30 市民会館 多目的ホール
15日(日)	猫の譲渡会(魚沼アニマルサポート) 13:00～15:00 イオン六日町店
17日(火)	わが子の自立を願う家族の集い 13:30～15:30 ふれ愛支援センター2階 小会議室 市政懇談会 19:30～ 上田農村環境改善センター
19日(木)	市政懇談会 19:30～ 辻又地域多目的センター 若者支援「コミュニケーション・セミナー」 14:00～15:30 子ども・若者育成支援センター2階 音楽室
21日(土)	「読書のつどい」かぞくっていいね! 14:00～15:30 図書館 多目的室
23日(月)	市政懇談会 19:30～ 後山集落センター
25日(水)	第5回農業委員会総会 9:00～ 大和庁舎3階 旧講堂
26日(木)	市政懇談会 19:30～ 大崎農業会館
27日(金)	乳幼児親子おはなしの会「えほんであそぼ」ぴょーんと飛ぶおもちゃを作ろう! 10:00～11:30 大和公民館
30日(月)	市政懇談会 19:30～ 雪国おくにじまん会館

## ほのぼのの広場

「親子での遊び」「子育ての仲間同士の情報交換」「育児相談」などに利用ください。

対象 乳児～小学校入学前の幼児とその保護者  
時間 9:30～15:30 各地区★印の会場で開催します。

- ★大和会場 大和庁舎(3F)  
毎週 月・火・木曜日  
5月26日(木) 10:30～  
支援講座「歯の衛生」講師：歯科衛生士
- ★六日町会場 ふれ愛支援センター(2F)  
毎週 月～土曜日  
5月20日(金) 10:30～  
支援講座「歯の衛生」講師：歯科衛生士
- ★塩沢会場 塩沢庁舎(北棟2F)  
毎週 火・水・金曜日  
5月18日(水) 10:30～  
支援講座「歯の衛生」講師：歯科衛生士

どの会場にも参加できます。予約は不要です  
【問合せ】子育て支援センター ☎772-7754

## 救急医療



### 救急医療のかかり方

- ① 電話をかける  
次の病院に電話で症状を伝えてください。重症(意識がないなど)の場合は119番で救急車を呼んでください。
    - 南魚沼市民病院 ☎788-1222
    - 魚沼基幹病院 ☎777-3200
    - 齋藤記念病院(脳神経外科救急) ☎773-5111
  - ② 指示通りに受診する
    - ・電話での指示に従って受診ください。
    - ・スタッフの状況などで、症状に応じて他の医療機関を案内する場合があります。
    - ・緊急度や重症度の高い順に対応するため、診療の順番が前後し、待ち時間が長くなる場合があります。
    - ・休日・夜間は検査や人員体制が十分ではないので、できるだけ通常の診療時間内に受診ください。
- 新潟県『小児救急医療電話相談』  
☎025-288-2525 (#8000でも可)  
夜間に子どもの具合が悪くなったとき(発熱、嘔吐、下痢など)に利用ください。(毎日19:00～翌朝8:00)  
【問合せ】保健課 ☎773-6811

**行政 困りごと相談**

5月 9日(月)	13:30～15:30	働く婦人の家(浦佐)
5月 17日(火)	13:30～16:00	塩沢老人福祉センター
5月 19日(木)	13:30～15:30	本庁舎

【問合せ】総務課 防災庶務班 ☎773-6660

**市民の動き**  
(平成28年 3月末日現在)

- 人口 58,574人(先月比 -291)
- 男 28,656人(先月比 -125)
- 女 29,918人(先月比 -166)
- 世帯数 19,813戸(先月比 -29)

**今月の表紙**  
4月4日(月)、今年度で閉園となる南魚沼市立大木六保育園で最後の入園式が開催されました。新入園児6人を含め36人となった園児は、一年間を保育園で元気に過ごすことを大きな返事で約束していました。

**編集後記**  
4月から南魚沼市職員として採用され、広報広聴業務を担当することとなりました。初めて携わる業務で思うようにいかないこともあります。保育園の入園式や小学校の入学式の取材に同行し、子どもたちが緊張しつつも希望を胸に抱く姿を見て、気持ちを新たに職務に励んでいこうと改めて決意を固めました。  
新しい生命の息吹が勢いを増すこの季節、私もその勢いによって成長していきたいと思います。  
(秘書広報課 成保)