



**「早くスキーで滑りたい」**  
**～スキー授業事前講習会 六日町小学校～**

### おもな内容

- 新年のあいさつ ……2
- ぼくのわたしの夢 ……4
- 各課からのお知らせ ……7
- まなびのひろば ……15
- けんこうひろば ……20
- 掲示板 ……21
- ニュースプラザ ……23

# 「志あらたに」



南魚沼市長 林 茂 男

あけましておめでとうございます。市民のみなさまへ謹んで新春のお慶びを申し上げます。

一昨年の11月28日に市長に就任してから1年あまりがたちました。南魚沼市を「若者が帰ってこられる、住み続けられるふるさとに」との強い思いを持ち、掲げた公約を果たすべく、グローバルITパークやサテライトオフィスの推進、ふるさと納税における返礼品の取組、全天候型子育て施設の整備、地下水対策に関する条例改正などの施策を進めてまいりました。これもひとえに、みなさまからのご支援、激励の賜物と深く感謝申し上げます。

ふるさと納税については、市内事業者の努力により数多くのお申し込みをいただきました。食によるまちおこし「南魚沼、本気井キャンペーン」は、マスメディアへの露出も増えて、好評のうちに終了いたしました。南魚沼の食文化や伝統文化など、潜在的に息づく魅力を発信することで、市を応援する輪が広がっていることを実感しています。

昨年末には、イオン六日町店に「子育ての駅 ほのぼの」がオープンいたしました。雨や雪の日でも親子が遊べる屋内広場として、丈夫で元気な子どもの育成につながるものと期待しております。

今年、市内出身選手ピジョンチャンの平昌オリンピックへの出場と活躍が期待されます。この盛り上がり将来へつなげるため、ガンホー・モンスターパイプ、トレーニングセンター、スケートパークなどの施設を活用し、若者の夢を育む取組を推進してまいります。

就任2年目を迎え、当市が抱える課題は多岐に渡りいずれも重要であると、改めて感じています。これらに真摯に向き合い、自らが先頭に立って次代へ向けた取組を進めていくのが私に課せられた使命であります。遠い記憶ですが、高校生の頃、私は石打駅に立つ「上越線の父」といわれた岡村貢翁の像に感謝を込めて目礼し、通学電車へと向かう日々を送りました。全私財を投じ、無謀とも言われた三国山脈をつらぬいて鉄道を敷くという偉業に取組んだ故郷の偉人を尊敬の念で見上げたあの日々が、現在に至る原点だったのかもしれません。先達の思いに恥じぬように、がんばらなくてはなりません。

市民が安全・安心でいきいきと暮らせる南魚沼市を築くため、志あらたにのぞむ決意であります。より一層のご支援とご理解を賜りますようお願い申し上げます。みなさまのご健康とご多幸を心から祈念いたします。

たしまして、年頭のあいさつといたします。

# 市の発展と福祉の 向上を目指して

南魚沼市議会議長 小澤 実



市民のみなさまにおかれましては、新しい年を健やかに迎えられたこととお慶び申し上げます。

私は、昨年11月の臨時議会で第9代議長に就任いたしました。浅学非才ではありますが、誠心誠意最善をつくし議会運営に努めてまいります。

当市では、昨年6月1日から返礼品制度を開始したことにより、ふるさと納税が順調に伸びております。返礼品の中でも人気を集めているのが、日本一の南魚沼産コシヒカリです。平成30年産米より国からの生産数量目標の配分が廃止され、国主導から産地主導への転換をうたった生産調整が本格的に動き出します。生産量の増加による米の値下がりなどが心配されておりますが、返礼品制度がこうした課題解決につながるものと期待しています。また、市議会もふるさと納税の活用方法について提案してまいります。

昨年完成したトレーニングセンター、スケートパーク、ガンホー・モンスターパイプは、本年から本格稼働します。2月に開催される平昌オリンピックでは、地元出身選手の出場、そして活躍の期待が高まります。当市の施設を利用し、第二のオリンピック選手が地元より輩出されることを願っております。

本年4月には、城内・五十沢・大

巻中学校を統合した八海中学校が誕生し、市内の中学校は4校となります。市政施行後初めての中学校統合で、生徒・保護者のみなさんは不安も多いと思いますが、新たな仲間と交流を深め、勉学に励んでいただきたいです。

近年、訪日外国人数は着実に増加しており、昨年は3,000万人を突破しました。今後は8,000万人まで伸びるとする観光庁の予測もあり、雪を目当てにアジア地域からは多くの観光客が訪れています。雪が生活、文化、観光に根付く当市では、今後インバウンド対応への取り組みをさらに充実させ、多くの観光客に国内外から来ていただけるよう、その魅力を発信していくことが必要です。

市では、新ごみ処理施設建設、移住定住事業、基幹病院周辺の開発、六日町・浦佐バイパスの推進、人口減少対策など大きな事業と課題が山積しております。昨年の改選から議員定数が22人となりましたが、市民のみなさまの負託に応えるべく、議員一同決意を新たにがんばりますのでよろしく願いたします。

本年が市民のみなさまにとって、希望に満ち溢れた最良の年となることを心よりお祈り申し上げます。新年のごあいさつといたします。

# ぼくの わたしの 夢



2  
0  
1  
8

いぬ  
成年生まれの小学生のみなさんから、将来の夢を  
テーマに、思いをつづっていただきました。



## 叶えたい私の夢

城内小学校 6年

栗田 凜しずくさん

私の将来の夢は、お菓子職人になることです。なぜか  
と言うと、お菓子を食べるのも、作るのも大好きだから  
です。

私の母は、お菓子作りが好きで、私も小さいころから  
時々いっしょにお菓子を作っていました。その影響もあ  
り、私もお菓子を作るのが好きになりました。だから、  
毎年、クリスマスや家族の誕生日にケーキを作るのがと  
ても楽しみでした。

5年生になると、「自分でお菓子を作れるようになり  
たい。」と思い始め、放課後や休日に作るようになりま  
した。自分でお金を貯めて材料を買い、やっと作る工程  
に入ります。最初から材料がそろっているわけではない  
ので、何をそろおうか考えているときや、実際に作ってい  
るときはすぐくわくわくします。

私は将来、自分の小さなお店を開きたいです。私の考  
えたお菓子を、お客さんに食べてほしいからです。その  
ためには、たくさん働き、お金を貯めないといけません。  
そして、おいしいお店のお菓子を食べて研究し、自分が  
思い描くお菓子を作ることができるようになりたいです。  
私は将来、お菓子職人になって、だれも見たことのない、  
食べたことのないような、おいしいお菓子を作りた  
いです。そして、多くの人に喜んでもらいたいです。

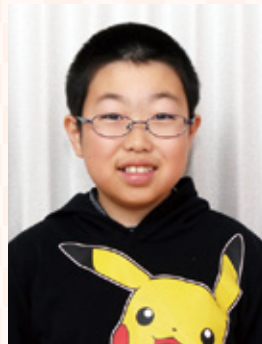

## 今の気持ち

後山小学校 5年

佐藤 侑ゆうさん

ぼくの将来の夢は、いろいろあって、まだはつきりと  
決まっていません。でも、その中で今一番なりたいたいと思  
っているのが、動物園の飼育員さんです。ぼくは、動物  
や鳥が大好きで、学校の休み時間にも図鑑を夢中で読ん  
でいます。大好きな動物たちを一生懸命に世話をしたり、  
保護したりする飼育員さんの仕事をやってみたいと思っ  
ています。

動物や動物園のことをテレビで見たり、本で読んだり

して、飼育員さんの仕事はとても大変で、動物が好きだ  
けではだめだということは知っています。注射のとき、  
医者のようにしんちょうにやらなければならぬし、ど  
うもうな肉食動物には吹き矢でますいをかけてちりよう  
しなければなりません。また、夜通しでかん病したり、  
様子を見守ったりしなくてはなりません。飼育員さんの  
仕事は、本当に大忙しです。さらに、大学に進学して専  
門的なことをたくさん学び、試験にも合格しなければな  
りません。

動物は、言葉を話すことができません。でも、飼育員  
は、動物の鳴き声や小さな動きで体調を判断したり、そ  
の時の気持ちを分かちあげたりすることが必要です。

4月からは、6年生になります。下級生や友達の様子  
に気を配り、気持ちを分かちあげられるようになりた  
いです。

# 今年はいぬ 戌年



今年の干支は戌です。戌は十二支の中で11番目。戌は、草木が枯れる状態、「滅」と書いて、「ほろぶ」という意味で使われていたようです。「秋を冬に変える変化を司っている」と考えられているようで、草木が紅葉を終え、冬に向かって散るようなことを表しているのでしょうか。また「戌」は「一」と「戈」からなる字で、これは作物を刈り収穫し、ひとまとめにするような意味もあるようです。

前年の「酉」には、「果実が成熟した状態を表している」「収穫した作物から酒を抽出する」というような意味があったのですが、「酉→戌」の十二支の移り変わりは、日本の季節の移り変わりでの、秋から冬にかけての様子を表しているようです。

私の将来の夢は、税理士になることです。税理士は、依頼により納税書類の作成や納税手続きを代行する税の専門家です。税理士になるには、5科目の試験に合格しなければなりません。そして、日本税理士連合会に登録されれば、税理士事務所を開業することができます。ですから、税理士になるためには勉強がとても必要です。なので私は、今、家庭学習を60分以上することを心がけています。



## 将来の夢

北辰小学校 6年  
石田 優奈さん

私は少し前まで薬剤師になりたいと考えていました。しかし、ニュースを見ていて税のことに興味をもち、税理士になりたいという夢がふくらんできました。私は、もともと細かいことが好きです。また、税理士のことを調べていくと、税理士にしかできない仕事もあります。税理士の仕事内容を見て私は、自分に合いそうだと思うようになりました。

私は、税理士になるために、普段から気を付けようと努力しているあいさつや返事をがんばりたいです。また、毎日ニュースを見て常に最新の情報を頭に入れておきたいと考えています。将来の夢である税理士になるために、今自分にできることをがんばっていききたいです。そして、世のため、人のために働くことのできる大人になりたいです。



## 将来の夢

第一上田小学校 6年  
山口 愛りんさん

私がファッションデザイナーになったら、普段着る服のデザインをしたいです。服選びが楽しくなるような服を作りたいです。

服を作るためには、いろいろな力が必要だと思います。特にコミュニケーションの力が大切だと思います。お客様の願いを聞いたり、自分の表したいことを分かりやすく伝えたり、相談したりしなければなりません。しかし、私は、初めての人と話をするのが苦手です。交流会などでは、他校の人と話することができず時間が過ぎてしまうことがあります。

しかし、それではいけないと思い、今は自分から「よろしく」と声をかけるようにしています。前よりも、人と話をする事になりました。

これからも、自分ができる努力をして、夢がかなうようにがんばっていきます。

# 「住まう喜びを感じるまち 南魚沼市」を考える

多世代の市民全員が輝き 健康で快適に暮らせ 若者の期待に応えられるまち

【問合せ】U&I ときめき課 ☎773-6659

市では移住定住促進のため、市内外を問わずさまざまなイベントを行っています。今回は平成29年4月からの取組みの一部を紹介します。

## 首都圏イベントでのPR活動



首都圏での婚活イベントなどで市長が南魚沼市をPR



移住に関する個別相談も行いました



南魚沼市ブースを設け、アンケート調査を実施

首都圏のさまざまなイベントで、移住先としてのイメージ定着と認知度の向上を目的に、市のPRを行っています。

平成29年は「にいがたハッピーライフ湯コンin東京・新宿」、「地域の魅力発信&移住交流フェア」、「にいがたU・Iターンフェア」でPR活動を行いました。

## (一社)南魚沼市まちづくり推進機構(MMDO)と連携した移住定住促進事業



移住に興味のある人に市内を紹介



移住を考える人に向けたセミナーを実施

### 【田舎ライフ塾】

首都圏に住み、市への移住や2拠点ライフ、第2のふるさとづくりに関心がある人を対象にしたプログラムです。平成29年は8月～10月に全4回のセミナーを行い、延べ67人が参加しました。第4回目では市内を訪れ、現地視察、企業や団体との交流会を行いました。12月から2期目を開始しました。

### 【新潟県移住者受入トップランナー事業】

「求人情報×南魚沼のライフスタイル」をテーマに、市内企業や団体の関係者などが参加し、南魚沼で暮らす魅力と求人情報をセットで発信することで人材の獲得を図る、「新しい求人のカタチ」を学びました。



移住者受入れのためのセミナーを開催

### 【ソーシャルビジネス塾】

市の地域資源を活用したソーシャルビジネス（社会的課題の解決のため、持続可能な事業を展開すること）について討論を行う研究会です。市内企業、団体との交流を通じて、創業の可能性を検討し、具体的な行動計画を取りまとめていきます。

パブリックコメント(意見募集)  
ご当地ナンバーの導入にかか  
る地域名表示の追加要望(案)

【問合せ】 企画政策課 企画班  
☎773-6672

市では、一体的な地域の振興や観光振興を図ることなどを目的として、新たな地域名表示のナンバープレート(ご当地ナンバー)の導入をめざし、十日町市、魚沼市、津南町、湯沢町とともに、3市2町が連携して取り組みを行っています。

平成29年12月には、地域住民や関係団体の代表者で構成する、新ナンバープレート導入推進協議会の第3回会議を開催し、新たな地域名を「雪国魚沼」にしたいとする意見集約を図りました。

このたび、ナンバープレートに表示する新たな地域名や対象となる地域の考え方をまとめ、追加要望(案)を作成しましたので、みなさんからの意見を募集します。  
**意見を公募する目的**

ご当地ナンバーの追加要望を行うにあたり、表示する地域名や、ご当地ナンバーの地域振興・観光振興への位置づけなどについて、みなさんの意見・提案を反映させるため

※お寄せいただいた意見は、市の考え方とともに公表します。ただし、個々の意見に直接回答しません。あらかじめ了承ください

閲覧・意見募集期間

1月9日(火)～2月8日(木)

閲覧窓口

企画政策課、大和・塩沢市民センター

市ウェブサイトを「ご当地ナンバー」で検索)

意見の提出方法

住所、氏名を記入し、「ご当地ナンバーパブリックコメント」と記入して、次の方法で提出してください。(記入用紙が必要な人は、お申し出ください)

①窓口にて持参

閲覧窓口で受け付けます

②郵送 〒949-6696

南魚沼市六日町180番地1  
南魚沼市役所企画政策課あて

③FAX 772-3055

「企画政策課あて」と記載ください

④メール

kikaku@city.minamiuonuma.lg.jp  
市ウェブサイト 入力フォームに

⑤市ウェブサイト 入力フォームに

入力し、送信

※電話や口頭など、記録に残らない方法では受け付けません

シリーズ 第57回

国際大学留学生 お国自慢コーナー ~ boast of my country ~

スイス

ネフ, フロリアン さん



私の国はこんなところ

スイスは、ヨーロッパの中心に位置する小さな国です。4つの公用語(ドイツ語、フランス語、イタリア語、ロマンシュ語)があり、国の大きさからすると、多様性に富んだ国です。私は、チューリッヒの近くに住んでいます。チューリッヒは首都ではありませんが、国内では一番活気に満ちた街です。スイスといえば、アルプス

山脈がおそらく有名ですね。冬はスキー、夏はハイキングができます。その他、チョコレート、チーズ、時計が国の自慢です。特にチーズはラクレットやフォンデュなどが国民食で、スイスでは欠かすことができない食材です。

南魚沼市に住んで感じたこと

八海山尊神社の火渡り祭に、行くことができました。とても素晴らしい体験でした。

南魚沼の美しい山々を見ていると、時々スイスを思い出します。豪雪といわれる季節の前に母国に帰るので、スキーをしに行くことができないのが残念です。この地を離れたら、友好的な人々や日本食、特に鮭やとんこつラーメンが恋しくなることでしょう。

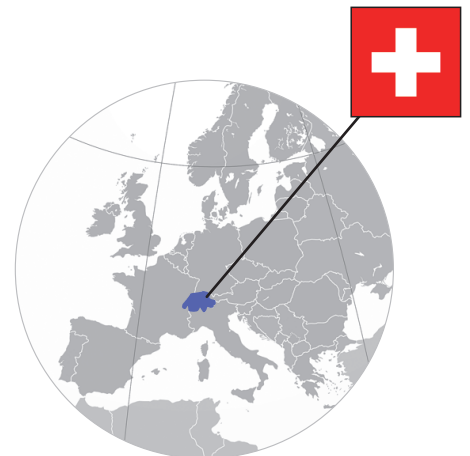

スイス

|            |                              |
|------------|------------------------------|
| [公用語]      | ドイツ語・フランス語・イタリア語・ロマンシュ語      |
| [首都]       | ベルン                          |
| [面積]       | 41,290km <sup>2</sup> (132位) |
| [人口]       | 7,870,000人 (93位)             |
| [GDP(PPP)] | 4,320億ドル (39位)               |
| [通貨]       | スイス・フラン (CHF)                |

※GDPは国内総生産のことで、購買力平価説(PPP)により算出した数値です

## 河川敷の雪捨て場

【問合せ】 建設課 維持管理班

☎773-6674

今年度も、積雪の状況により雪捨て場を開設します。

搬入時間 午前8時～午後5時

場所 魚野川右岸美佐島橋上・下流  
※雪以外は、絶対に捨てないでください。雪捨て場の利用ができません。



## 歩行者が困っています

自動車からの水はねにご注意を

【問合せ】 環境交通課

☎773-6666

自動車を運転する際は、歩行者に水しぶきをかけないように注意しましょう。

特に消雪パイプ路線など水たまりのある場所では、歩行者に配慮して、徐行するなど思いやりのある運転をしましょう。



## 公売情報

【問合せ】 税務課 収税班

☎773-6669

市税滞納で差し押えた不動産と動産を公売します。

公売公告（本庁舎 正面玄関脇の掲示板）か、市ウェブサイト（「公売」で検索）で詳細を確認し、入札にご参加ください。

公売を中止する場合は、市ウェブ

サイトでお知らせします。  
不動産公売

見積額や公売保証金は、公売公告・見積額公告か、市ウェブサイトでご確認ください。入札前に公売保証金の納付が必要です。

入札に参加する場合は、買受適格証明が必要です。農業委員会へ1月10日(水)までに申請してください。

公売物件①

所在 君沢字漆田623番2、

623番3

地目 田

公売物件②

所在 君沢字所分629番1、

629番2

地目 田

公売物件③

所在 君沢字井芹621番1

地目 田

入札日時

2月2日(金) 午前10時

売却決定（代金納付） 2月9日(金)

入札会場 本庁舎2階 小会議室

インターネット公売

熊のはく製1点、ネクタイ14点、綿縮上衣2点、手織り土布2点、書物1点を、ヤフーインターネット公売に出品しています。

入札には参加申込みが必要です。申込み方法や物品など、詳しくは、市ウェブサイトでご確認ください。

## 参加申込み期間

1月10日(火) 午後1時～

1月23日(火) 午後11時

## 入札期間

1月30日(火) 午後1時～

2月1日(木) 午後11時

## 都市計画の見直し案の縦覧

【問合せ】

都市計画課 都市計画係

☎773-6662

市では、都市計画の見直し案について住民説明・パブリックコメント（意見公募）などを実施してきました。関係機関との協議を経て作成した、正式な原案の縦覧を行います。

## 都市計画用途地域

・新規指定  
六日町IC地区・六日町野際地区・

六日町塩沢間国道17号沿道地区

・用途廃止

浦佐国道17号沿道地区（一部）・

石打関地区（一部）・石打地区（一部）

・用途地域変更に伴う準防火地域・特別用途地区の変更

## 縦覧期間

1月11日(木)～25日(木)

## 縦覧場所

都市計画課、大和・塩沢市民センター



## 市・県民税申告と確定申告の準備はお早めに

【問合せ】 税務課 市民税係

☎773-6668

申告期間 2月16日(金)～3月15日(木)  
所得税の確定申告書は自分で作成しましょう

確定申告は、1月1日～12月31日の1年間に生じたすべての所得金額と、それに対する所得税を計算して、自発的に申告する制度です。

確定申告書の3つの作成方法  
手書き用の確定申告書

1月下旬から、税務課、大和・塩沢市民センターに用意します。

インターネット(国税電子申告)

ICカードリーダーライターと、公的個人認証付き住基カードかマイナンバーカードを用い、パソコンから電子申告ができます。添付書類の省略や還付手続きが早いなどの利点があります。

国税庁ウェブサイト

自宅などにインターネットに接続できるパソコンとプリンターがあれば、1月上旬から作成できます。

- ①「確定申告書等作成コーナー」で検索し、手順に従って作成・印刷
- ②源泉徴収票などを添付し、提出

ウェブサイトでの作成の利点

- ・ e-Taxと違い、ICカードリーダーライターや公的個人認証付きの住基カード・マイナンバーカードが不要
- ・ ウェブサイトの手順に従い入力すると、所得金額や税額を自動計算
- ・ 入力か所や手順が明確で、入力漏れやミスを防げる
- ・ 収支内訳書や決算書の作成も可能
- ・ 申告相談会場に行く必要がない

確定申告書の提出方法

作成した確定申告書と源泉徴収票、各種控除資料、収支内訳書などの添付書類を封筒に入れ、提出してください。また、マイナンバーを証明する書類と身元確認書類(運転免許証など)の写しが必要です。

提出場所

- ・ 小千谷税務署(郵送可)、税務課、大和・塩沢市民センター、市民会館 多目的ホール(市の申告相談会場)

※還付申告のみ、小千谷税務署で、1月から受け付けます

市・県民税申告書

市報2月1日号と同時に全戸配布します。

そのほかに、税務課、大和・塩沢市民センターにも用意します。

収支内訳書などの書き方相談

農業・営業・不動産所得の収支内訳書、譲渡所得の内訳書、医療費控除の明細書の書き方、減価償却費の計算などの相談に応じます。

受付

税務課、大和・塩沢市民センター  
期間 1月16日(火)～2月15日(木)  
※土・日曜、祝日は除く

市・県民税申告と確定申告の相談会

市・県民税申告書や、確定申告書の作成が難しい人を対象に、相談会を開催します。必要書類の整理などを早めにご準備ください。

会場 市民会館1階多目的ホール  
期間 2月16日(金)～3月15日(木)

※土・日曜は除く

受付時間 午前9時～11時、午後1時～4時

休日相談 2月18日(日)、3月4日(日)  
受付時間 午前9時～11時

事前相談会

高齢者などで、市民会館に自力で行くことが難しい人を対象に、事前の申告書作成相談会を行います。

期日 2月7日(火)、8日(木)

受付時間 午前9時～11時、午後1時～4時

会場 大和・塩沢市民センター

市が相談に応じられないもの

- ・ 平成28年分以前の過年の申告
- ・ 株式の譲渡所得、過去の株式の譲

渡損失を繰越す申告

- ・ 先物取引に係る雑所得などの申告
- ・ 住宅借入金等特別控除(住宅ローン控除)の1年目の申告
- ・ 青色申告決算書の書き方の相談

これらは、必要書類が多かったり、複雑な計算が必要のため、市の申告相談会場では相談に応じることができません。税務署の申告相談会場か、税理士(有料)にご相談ください。(記載済みの確定申告書の提出は可) 間違いの多い事例

・ 年末調整時に扶養を申告し、源泉徴収票にその記載があっても確定申告書に未記入の場合は、扶養が取り消されます。確定申告書にも扶養をご記入ください。(年末調整後、市・県民税申告を行う場合も同様)

・ 被扶養者は、1人の扶養にしきれません。家族間で重複がないように申告してください。



## 社会保険料控除資料の発送

### 【問合せ】 税務課 収税班

☎773-69999

平成29年中の国民健康保険税、介護保険料、後期高齢者医療制度の納付額をお知らせする「社会保険料控除資料」を1月22日(月)に発送します。市・県民税申告や所得税の確定申告にご利用ください。

※平成29年中に、年末調整用に資料を請求した人(事業所での一括請求を含む)、社会保険料を年金からの特別徴収(天引き)のみで納付の人には郵送しません

### 要介護認定者

### 税申告用「障がい者控除対象者認定書」の発送

### 【問合せ】

#### 介護保険課 介護保険係

☎773-6975

確定申告と住民税申告に必要な「障がい者控除対象者認定書」を1月下旬に発送します。対象者は、平成29年12月31日現在、65歳以上の要介護認定者で、税申告の「障がい者」か「特別障がい者」に該当する人(平成29年中に亡くなった人を含む)です。次の場合は対象外です

・要介護認定者であるが、認定基準

に該当していない

・障がい者手帳か療育手帳を持ち、それによる所得控除額が同額か多い

・転出をした(住所地特例による転出は除く)

・平成29年12月30日以前に要介護認定の有効期間が終了し、更新申請をしていない

・窓口などですでに交付済み  
控除額などは、税務課(☎773-6968)にご確認ください

### 医療費控除は「医療費控除の明細書」の添付が必要になりました

### 【問合せ】 税務課 市民税係

☎773-6668

平成29年分の申告から、医療費の領収書の添付が提示の代わりに、「医療費控除の明細書」の添付が必要となりました。「医療費控除の明細書」に記入し、申告してください。また、医療保険者から交付を受けた医療費通知(健康保険組合などが発行する「医療費のお知らせ」など)を添付すると、明細の記入を省略できます。※平成29年分より31年分までは、医療費の領収書の添付が提示での申告ができます。医療費の領収書は、5年間、自宅での保存が必要です

## セルフメディケーション税制

### 【問合せ】 税務課 市民税係

☎773-6668

健康の保持増進や疾病の予防などに一定の取組みを行っている人が、自分か家族のために特定一般用医薬品などの購入費を支払った場合は、その購入費(12,000円以上の部分)について所得控除(医療費控除)を受けることができます。(最高8,000円限度)

適用を受ける場合は、「セルフメディケーション税制の明細書」に記入し、一定の取組みを行ったことを明らかにする書類を添付し、申告してください。

### 注意

セルフメディケーション税制を受ける場合は、従来の医療費控除は受けられません。一定の取組みを行ったことを明らかにする書類の具体例

その年に一定の取組みを行ったことを明らかにする書類は、「氏名」「取組みを行った年」「事業を行った保険者・事業所・市区町村の名称・医療機関の名称・医師の氏名のいずれか1つ」の記載があるものに限りです。

具体的には次の書類などです。

①インフルエンザの予防接種か定期

予防接種の領収書、予防接種済証  
②市区町村のがん検診の領収書か結果通知書

③職場で受けた定期健康診断の結果通知表(「定期健康診断」という名称か「勤務先」の記載があるもの)

④特定健康診査の領収書か結果通知表(「特定健康診査」か「保険者名」の記載があるもの)

⑤人間ドックやがん検診など、各種健診(検診)の領収書か結果通知表(「勤務先名称」か「保険者名」の記載があるもの)

※①～⑤のいずれか1つあれば対象となります

・③～⑤で、必要事項の記載のある領収書や結果通知表を用意できない場合は、勤務先か保険者に一定の取組みを行ったことの証明を依頼し、証明書の交付を受ける必要があります。

### 「特定一般用医薬品など」とは

要指導医薬品・一般医薬品のうち、医療用から転用された医薬品のこと。具体的な医薬品については、厚生労働省のウェブサイトをご覧ください。(「厚生労働省セルフメディケーション」で検索)

## セルフメディケーション税制に伴う証明書の発行

【問合せ・申込み】

市民課 国保年金係

☎773-6661

制度の適用を受けたい人で、健診結果通知を紛失したなどの理由で、住民健診を受診した証明書が必要な場合は、保険証の発行者が証明を発行します。

希望する人は、印鑑・保険証を持参し、お申し込みください。

申込み 市民課 国保年金係、大和・塩沢市民センター

### 注意事項

後期高齢者医療制度の加入者の証明書は、市役所窓口で申し込んだあと、新潟県後期高齢者広域連合から直接発行します。お手元に届くまで2週間ほどかかります。余裕をもってお申し込みください。



## 税申告前に国保高額療養費を申請してください

【問合せ】 市民課 国保年金係

☎773-6661

平成29年12月分の医療費が国民健康保険の高額療養費に該当する見込みの人は、高額療養費の申請を済ませてから税申告をしてください。先に税申告を済ませると

・税申告の医療費控除で領収書を提出すると、高額療養費の申請に領収書が添付できず、受付ができません。  
・税の修正申告が必要な場合があります。

高額療養費に該当した際の申請案内は、診療月から早くて2か月後の送付となります。平成29年12月分の申請案内発送は、2月下旬の予定です。

国民健康保険の高額療養費に該当するかどうかは、お問い合わせください。

## 公営住宅の公募について

【問合せ】 福祉課 公営住宅係

☎773-6667

次回の入居者募集は2月1日号の市報に掲載して行います。

# 災害に備えて 一日前プロジェクト

【問合せ】 総務課 防災庶務班 ☎773-6660

## 脱輪した乗用車は、普通タイヤを履いた県外ナンバー～ナビ頼りの脇道も危険～ 山陰地方の大雪（平成22年12月～23年1月）（安来市 災害当時40代 男性）

この時期、普通タイヤで走るのだけはやめてほしいですね。今回に限らず、脱輪などのレッカー移動に行くと、普通タイヤの人が本当に多い。そのほとんどが県外ナンバーの車です。

普通タイヤに装着できる簡単なチェーンがありますが、それで高速道路を時速70～80キロメートルで走ると、片方が外れてバランスを崩し、滑りやすくなります。スピードが速いと、とても危険です。金属のチェーンでも、50～60キロメートルが限界。けっこう横滑りもしますしね。また雪がないところを走ると、切れやすくなります。雪道に慣れていない人には、そういった知識も不足しています。

地元の間人は、通っても大丈夫な脇道を知っていますが、県外の人がナビに従い、除雪されていない脇道に入り、ハマってしまうというケースもよくありましたね。

それと目についたのが、四輪駆動車の脱輪です。車の性能を過信してしまっているからか、無理をするんでしょうね。四駆は4本のタイヤが全部いっしょに滑りだすと、もう止められません。



# 第68回 南魚沼市雪まつり

日時 2月10日(土) 12:00～21:00・11日(日・祝) 10:00～15:00

会場 魚野川河川敷特設会場

【問合せ】南魚沼市雪まつり実行委員会 (一社)南魚沼市観光協会内 ☎783-3377

## 特設ステージ タイムスケジュール

|          |            |   |
|----------|------------|---|
| 2月10日(土) | 12:00      | 開演  |
|          | 12:15      | 雪国クイズ大会   |
|          | 14:00      | タレント公開リハーサル<br>えーおうびー (A応P、中澤卓也)  |
|          | 16:55      | 雪像コンテスト表彰式  |
|          | 17:10      | 南魚沼市雪まつり歓迎セレモニー<br>ほんやら洞エリア 運営開始 (17:30～)   |
|          | 17:35      | さいたま市 与野鴻沼太鼓 (太鼓演奏)<br>沖縄県 金武町立嘉芸小学校(エイサー)<br>毘沙門堂裸押合い大祭<br>御実城太鼓保存会 (太鼓演奏)<br>上田五十騎、毘龍剣勇会 (剣舞) |
|          | 19:20      | 中澤卓也歌謡ショー   |
|          | 20:00      | えーおうびー<br>A応Pライブ  |
|          | 20:55      | 冬花火   |
|          | 21:00      | 終演  |
|          | 2月11日(日・祝) | 10:00   |
| 11:30    |            | 仮面ライダービルドショー<br>(ショー&写真撮影)  |
| 12:40    |            | よさこい彩雅組<br>おみじょうばやし<br>御実城囃子 (子ども太鼓演奏)  |
| 14:00    |            | 仮面ライダービルドショー<br>(ショー&写真撮影)  |
| 15:00    |            | 終演  |

※ステージ内容・時間帯は変更する場合があります

## 仮面ライダービルド ショー



2月11日(日・祝)

時間

【1回目】11:30

【2回目】14:00

会場

メイン会場ステージ

©2017 石森プロ・テレビ朝日・ADK・東映

冬花火 10日(土) 20:55～

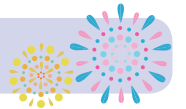

ふるさと  
ふれあい店

雪上  
かるた



会場内では、ほんやら洞でのおもてなし、雪のすべり台、雪国かるた大会などの雪国ならではの雪とふれあえるお楽しみがあります。



こめつぐ君の  
ふれふれドームT  
遊べるよ♪  
待ってるね～♪



えーおっぴー  
**A応P ライブ** 10日(土) 20:00～

アニメーション作品を「もっと語りあいたい」「おもしろさを伝えたい」「応援したい」という思いから始まった、「アニメ応援プロジェクト」です。このプロジェクトのなかで、アニメーション作品が大好きな女性で結成したのが「A応P」です。テレビアニメ「おそ松さん」の主題歌「はなまるびっぴはよいこだけ」や「全力バタンキュー」など、さまざまなアニメ主題歌を担当しています。

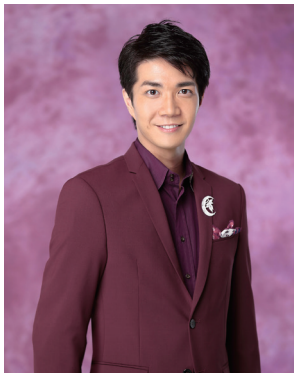

アーティスト **中澤卓也**  
**歌謡ショー**

10日(土) 19:20～

新潟県長岡市出身  
2017年日本クラウンより歌手デビュー。「第50回日本有線大賞」有線奨励賞、「第59回輝く！日本レコード大賞」新人賞を受賞。

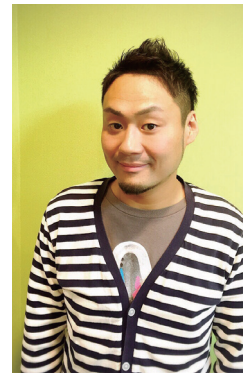

MC **清野 幹**

11日(日・祝)  
10:00～15:00

新潟県阿賀野市出身  
ラジオパーソナリティ、テレビタレント、イベント司会、ナレーターとして活躍中。

**雪まつり特設会場**

伊勢町大神宮 開



**会場は魚野川河川敷です**

\*降雪状況により会場配置が変更になる場合があります  
\*六日町大橋からのステージ観賞はご遠慮ください

【駐車場】本庁舎・市民会館を無料で利用できます

**制作日時**  
2月9日(金) 午前9時～  
2月10日(土) 午後3時～

**参加費** 1団体1,000円  
(保険料含む)

※制作にかかる経費・道具などは参加者でご負担ください

**締切り** 1月22日(月)

※要項など詳しくは、お問い合わせください

南魚沼市雪まつりを彩る雪像の制作を希望する団体を募集します。

雪まつり会場内に準備された、2m四方程度(積雪量により変更あり)の雪を加工して、雪像を制作します。会場外に制作しても構いません。雪像横に、製作者名の立て札を設置します。「市長賞」のほか、多数の賞を用意しています。

**雪像コンテスト**  
「こめつくカップ」  
参加者募集

【問合せ・申込み】  
南魚沼市雪まつり実行委員会(一社) 南魚沼市観光協会内  
☎783-3377

# 株式会社 倉友 そうゆう

〒949-6408 南魚沼市塩沢 470-3  
☎782-9784

## こんな事業所です

私たちは「ずっと笑顔・ずっと安心」を企業理念として、南魚沼市内で要介護状態になっても住み慣れた地域で暮らしていけるよう、2か所のグループホームや3か所の小規模多機能介護センターの地域密着型事業所と居宅介護事業所の運営を行っています。

## グループホーム

大空(2ユニット 定員17人)、つくしんぼ(2ユニット 定員18人) 認知症の要支援2か要介護1~5までの人が、1ユニット9人の少人数で、家庭に近い環境の中で共同生活を営んでいます。介護スタッフによる見守りや声掛けなどで、安心した生活を送っています。

## 小規模多機能介護センター

大空の家(登録定員25人)、つくしの家(登録定員25人)、石打の家(登録定員18人)

「まだまだ在宅で生活できるが少し手伝ってほしい人」「最後まで自宅で暮らしたい人」などに、「通い」「訪問」「泊まり」の3種類の介護サービスを組合せて提供しています。毎日同じスタッフが関わることで顔なじみになりやすく、人見知りしがちな人でも安心して利用できるように配慮しています。小規模多機能型居宅介護サービスは、とても便利で安心なサービスです。利用者の不安緩和にも有効です。

## 職員からの一言

普段感情を表さない利用者が、笑顔を返してくださった時などとても励みになります。また、利用者が待っていてくれたり、必要としてくれていると感じるととてもやりがいを感じます。とても気持ちのいい職場で、働くことが楽しみになり、気持ちに張り合いが持っていると実感しています。

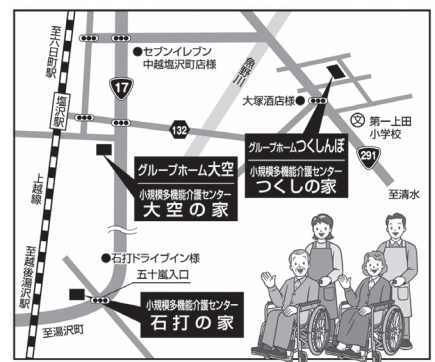

利用者を連れて浦佐菊まつりへ

くらしのサポートセンター  
みなみ出張相談

【問合せ・申込み】

南魚沼市社会福祉協議会  
☎7733-6919

生活困窮に関する総合窓口「くらしのサポートセンターみなみ」が出張相談を行います。

金銭、仕事、家族などのさまざまな悩みを持つ人の相談に応じます。

※事前に電話でお申し込みください

塩沢老人福祉センター2階健康相談室

日時 1月17日(水)

午後1時30分~4時

本庁舎3階301会議室

日時 2月21日(水)

午後1時30分~4時

働く婦人の家「浦佐」

日時 3月22日(木)

午後1時30分~4時

※各会場とも、

「心配ごと

相談所」と

同時開催で

す





# みんなの図書館



【申込み・問合せ】南魚沼市図書館  
☎773-6677

## 1月の開館日時

南魚沼市 同～同 9:30～20:00 (土日祝日 19:00まで)  
休館：18日(木) (図書整理日)

大和 ☎777-4671 同～同 9:00～19:00  
休館：月曜日 (祝日の場合は翌日)

塩沢 ☎782-0100 9:00～20:00  
(月・土・日・祝日 17:00まで)

年始の休館 全館共通：1月1日(月・祝)～3日(水)



今年も図書館で  
すてきな本に  
出会えます  
ように



## お年玉プレゼント

本を借りた人に、雑誌や本の付録をプレゼントします。  
期間 1月4日(木)～  
(なくなり次第終了)

## お正月福袋

テーマごとに本3冊が入った福袋を用意し貸し出します。どんな本が入っているかは、お楽しみです。

た福袋を用意し貸し出します。どんな本が入っているかは、お楽しみです。

期間 1月4日(木)～  
※40セット限定、福袋の図書は貸出用です

## テーマ展示

### 『今年の干支は「戌」』

犬との付き合い方、犬が登場する物語など、犬にまつわる本を集めました。子どもむけの本も紹介します。



### 『落語で新春初笑い』

落語入門など落語を楽しむための本や、DVDを展示します。新年を笑ってスタートしませんか。

### 『恋する♡』

チョコレートのお菓子のレシピ本などのバレンタインデー応援本や、キュンときめく「恋する本」を展示します。



## DVD上映会(アニメ)

### 『影絵劇「つるの恩がえし」 泣いた赤鬼』(約45分)

影絵劇の巨匠・藤城誠治の代表作2作品を上映します。各話20分ほどの作品です。

日時 1月20日(土)

午前10時30分～11時15分

対象 幼児以上

会場 図書館多目的室

### 『えほんであそぼ』

### スノードームをつくらう!

ビーズなどのかわいい飾りを瓶に入れて、きらきらきれいなスノードームを作ろう。

日時 1月26日(金)

午前10時～11時30分

会場 大和公民館

内容 手袋人形、まんまるちゃん(紙人形劇)、絵本、パネルシアター、手遊び、歌、工作など

対象 乳幼児・保護者ほか  
参加費 無料(予約不要)

## 巡回図書ご利用ください

12月21日(木)に大和図書室の巡回図書を200冊入れ替えました。次回、塩沢図書室は1月18日(木)に入れ替え予定です

巡回図書を200冊入れ替えました。次回、塩沢図書室は1月18日(木)に入れ替え予定です

## 1月の読み聞かせ

内容 パネルシアター・手遊び・絵本、紙芝居読み聞かせなど(内容は開催日によって異なります)

会場 図書館多目的室

### 絵本のへや

期日 毎週水曜日

時間 午前10時30分～11時30分

対象 0歳～入園前の幼児

出演 ふうせんの会

### 読書のついで

楽しい冬!

日時 1月20日(土)

午後2時～3時30分

テーマ 「ふゆ」

内容 大型絵本「ペンペンちゃん」・読み聞かせ・本の紹介

対象 幼児・小学生・保護者ほか

出演 ふうせんの会

### おはなしのじかん

日時 1月7日(日)

午前11時～11時30分

対象 乳幼児・保護者ほか

## 新春図書館講談

講談師宝井琴梅さんを迎え、図書館新年会を行います。

日時 1月21日(日)

午前10時30分～正午

会場 図書館多目的室

出演 宝井琴梅さん

宝井梅湯さん

## 山のトクシヨウ冬編

美しい冬の山のスライドを見ながら、冬の山岳気象、雪崩やいざという時のビバーク(緊急的な野営)方法など、冬山登山の心得を学びます。

日時

1月13日(土) 午後3時～

会場 図書館多目的室

出演 大塚明さん(山岳救助隊)、永井拓三さん(山岳ガイド)、塩谷卓也(消防署防災救助係)、高野友香さん(女子力観光プロモーションチーム)

定員 80人(申込不要)





# さようなら我が母校 ～城内・五十沢・大巻中学校 閉校記念式典～

【問合せ】学校教育課 ☎777-3118

平成30年3月末をもって閉校する、城内中学校、五十沢中学校、大巻中学校の閉校記念式典・記念碑除幕式が11月12日(日)、19日(日)、26日(日)に行われました。3校は時を同じくして開校し、地域教育の核として71年間の長年にわたり大きな役割を担ってきました。4月1日からは統合し、「八海中学校」として新たなスタートを切ります。

## 城内中学校

昭和22年5月に旧城内国民学校から分離し、開校しました。昭和37年には596人が在籍していましたが、現在では103人となってしまいました。校舎は増改築され、4月から「八海中学校」として利用されます。



生徒代表お別れの言葉(徳永耕介さん)



閉校記念合唱『いのちの歌』



会場では惜別の涙があふれました

## 五十沢中学校

昭和22年5月に当時の西五十沢小学校校舎の一部を借用して、開校しました。同年秋には当時の東五十沢小学校に分教室を設置しました。校舎は、4月から開発センターや学童施設が利用し、地域コミュニティの中核として活用されることとなります。



参加者全員による校歌合唱



生徒代表お別れの言葉(大平晃生さん)



雪の降る中に行われた記念碑除幕式

## 大巻中学校

昭和22年5月に当時の大巻小学校校舎の一部を借用して、開校しました。五日町小学校と大巻小学校を統合し、平成31年4月に開校を予定する「おおまき小学校」の校舎として使用するために、4月から改修工事を行います。



生徒代表お別れの言葉(中嶋洋平さん)



参加者全員による校歌合唱



時折青空が見られた記念碑除幕式





### 八海中学校

「八海中学校」は、現在の城内中学校を増改築して4月1日に開校します。平成29年度末には増築した新校舎が完成し、現在は既存校舎の大規模な改修を行っています。新設となる野球場グラウンド・テニスコートの整備工事、既存グラウンドの改修工事も着々と進み、子どもたちを迎え入れる準備がだんだんと整ってきています。

校章は、八海の「八」と南魚沼市の花「カタクリ」をモチーフに、自然豊かな学校周辺と中学の「中」の字を表し、再編する3校の歴史、伝統、勉学、スポーツ、芸術や文化のあらゆる情報交流の絆と魅力発信をイメージしています。



旧校門と反対側に作られた新しい校門 新校舎エントランスにある統合記念ホール 野球場・テニスコートの整備工事も完成間近

## 南魚スポーツパラダイス

公益財団法人南魚沼市文化スポーツ振興公社 スポーツ振興係

### ディスポート南魚沼

1月の休館日  
15日(月)、22日(月)、29日(月)  
整備休館：1日(月・祝)～3日(水)  
プールの無料開放：4日(木)・5日(金)

〒949-6611 南魚沼市坂戸372 ディスポート南魚沼内 ディスポート☎773-6620 スポパラ☎773-3210

### 第5期 親子ヨガ教室 ～参加者募集～

音楽に合わせてスキンシップ。親子で体を整える運動を行います。

|  |     |             |        |
|--|-----|-------------|--------|
| <b>日時</b> 2月6日・20日・27日・3月6日・13日<br>(火曜日、全5回) 10:15～11:45<br><b>定員</b> 8組(最少催行4組)<br><b>会場</b> ディスポート南魚沼3階 ミーティングルーム<br><b>対象</b> ハイハイ～3歳児とお母さん<br><b>申込み</b> ディスポート南魚沼<br>(受付開始 1月9日(火) 9:00～) | 受講料 | スポパラ会員(新規)  | 800円   |
|  |     | スポパラ会員(再受講) | 1,540円 |
|  |     | 一般          | 4,110円 |

- ・受付は先着順で、定員に達し次第締め切ります
- ・申込み開始時刻に定員を超える場合は、開始時刻と同時に締め切り、その場で抽選を行います
- ・教室の詳しい内容などは、参加募集要項をご覧ください(不明な点は、スポパラ事務局まで)
- ・保険料は、受講料に含まれます

### ディスポート南魚沼 トレーニングルーム マシン使用法講習会

油圧抵抗式マシンを使用し、どなたでも簡単に使い方を覚えられます。新年を迎え、気持ち新たに健康増進・体力アップに励みましょう!

|   |     |        |      |
|---|-----|--------|------|
| <b>日時</b> 1月14日(日) 12:00～13:30<br><b>定員</b> 6人(事前の申込みが必要)<br><b>会場</b> ディスポート南魚沼1階 トレーニングルーム<br><b>対象</b> 中学生以上<br><b>申込み</b> ディスポート南魚沼<br>※施設利用料300円が別途必要です(定期券可)<br>運動着、室内用シューズ、タオル、飲み物をご用意ください | 参加料 | スポパラ会員 | 無料   |
|   |     | 一般     | 200円 |



# 郷土資料

## あれこれ 62

【問合せ】社会教育課

郷土史編さん係

☎7773-2197

昭和22（1947年）年3月に「教育基本法」「学校教育法」が制定公布され、4月1日から施行されました。学制は小学校6年間、中学校3年間、さらに高等学校3年間、大学4年間の課程となりました。新学制により国民学校は新制小学校となり、新制中学校が新たに設立されました。小学校はそれまでの校舎を利用することができましたが、中学校は単独の校舎をすぐに用意することはできず、小学校との併用、仮校舎の設置、近隣の小学校に分散するなどして、開校しました。

六日町地域の中学校をみると、六日町中学校は、小学校校舎に小学校・中学校・実業女学校が併置されて開校となりました。初年度の生徒数は384人でした（最大は、昭和37年の897人）。昭和25年に独立校舎が六日町字館に建設されました。さらに昭和61年に新築（現在の校舎）されました。旧校舎跡地には六日町文化会館（現・市民会館）が建設されました。学校の面影として、第15回卒業生有志による植樹を記念した石碑が残されています（石碑④）。

五十沢中学校は、西五十沢小学校の校舎を併用し開校しました。初年度の生徒数は216人でした（最大は、昭和37年度の561人）。10月に雪中派出所名の分教室が東五十沢小学校に設置されました。昭和33年度に統合校舎と寄宿舎が完成しました。

城内中学校は、小学校校舎の一部を別棟にした校舎で開校し、初年度の生徒数は263人でした（最大は、昭和37年度596人）。独立校舎は昭和23年に落成となりました。大巻中学校は、小学校の校舎を併用して開校しました。初年度の生徒数は204人でした（最大は、昭和37年度の466人）。独立校舎は、昭和23（1948年）年11月に工事が行われ、50沢中学校（平成29年11月現在の生徒数95人、以下同）、城内中学校（103人）、大巻中学校（100人）は、生徒数の減少などにより、平成29年度をもって閉校となり、平成30年度に「八海中学校」（17ページ参照）として開校します。新中学校の校舎は城内中学校を改修し、使用されます。



生徒も手伝ったグラウンドの拡張作業〔昭和33年 大巻中学校〕

### 《思い出の一枚》

五十沢中学校、大巻中学校では閉校記念として記念碑を建立し、平成29年11月に開催された閉校記念式典（16ページ参照）で除幕されました（石碑④、④②）。

南魚沼市の石碑④

「記念樹」六日町中学校第十

五回卒業生有志一同

〔市民会館前庭〕



南魚沼市の石碑④

「郷校の螢火」

〔五十沢中学校前庭〕



南魚沼市の石碑④

「閉校記念碑」

〔大巻中学校前庭〕



《参考資料》各中学校の周年誌、南魚沼郡誌

平成30年度 南魚沼市中学生  
海外派遣事業 派遣生募集

【問合せ・申込み】

学校教育課

☎7777-3118

対象 平成30年度に、市内に在住する中学3年生

派遣予定期間 8月20日（月）

27日（月）（8日間）

派遣先 アメリカ合衆国（オ

レゴン州ユージーン市など）

定員 20人

応募方法 学校教育課にある

募集要項の申込書を提出

締切り 1月12日（金）

選考日時 2月3日（土）

午前9時～

選考会場 大和庁舎

選考方法 日本語作文、日本

語面接、英語面接

個人負担 10万円（その他に、

往路電車賃、パスポート申

請費用、ESTA申請費、

任意保険料、小遣いなどの

負担が必要）

※経済的理由で参加が困難な

生徒に、10万円を助成する

「中学生海外派遣助成制度」

があります。希望者はご相

談ください



## 南魚沼市民会館

受付 8:30 ~ 17:15

1月の休館：毎週月曜日、2日(火)、3日(水)

☎773-5500 FAX 772-8161  
URL <http://www.6bun.jp/kaikan/>

### 南魚沼市民会館演劇セミナー 「楽しく体験、演技の構造」参加者募集

演劇に興味のある人を募集します。経験者はもちろん、未経験者も大歓迎です。「演じる」ことの楽しさを体験しましょう。

日時 1月14日(日) 10:00 ~ 17:00

会場 市民会館 多目的ホール

講師 小豆畑雅一(劇団青年座所属)

対象 高校生以上(演劇経験不問)

定員 30人

参加費 無料

※申込書を記入し、市民会館  
にお申し込みください

締切り 1月8日(月・祝)



## トミオカホワイト美術館

開館 10:00 ~ 17:00 (入館終了 16:30)

1月の休館：毎週水曜日 1日(月・祝) ~ 5日(金)

☎775-3646 FAX 775-3650 URL <http://www.6bun.jp/white/>  
¥一般500円/小中高250円(市内の小中学生は無料)

1月の「市民無料の日」は、8日(月・祝)、18日(木)、28日(日)

### 富岡惣一郎「山と木立」

期間 3月27日(火)まで

雪が降り積もり静まり返った山々や、枝ぶり1本1本を描いた樹木などを中心に、初期から晩年までの37作品を展示。

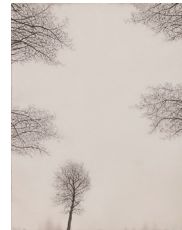

「早春・梢(セントラルパーク)」

### ラウンジ展 1月 [観覧無料]

城内さんぽ～歴史編～ 「新編 城

内郷土誌」から法音寺・稲穂ヶ丘地区の歴史を紹介

市民ギャラリー 佐藤雄太写真展「魚沼の山・雲・空」

## 池田記念美術館

開館 9:00 ~ 17:00 (入館終了 16:30)

1月の休館：毎週水曜日、1日(月・祝) ~ 5日(金)

☎780-4080 FAX 777-3815 URL <http://www.ikedarta.jp>  
¥一般500円/高校生以下(無料)

### 「第62回南魚沼郡市児童生徒美術展」

期間 1月6日(土) ~ 16日(火) ※期間中入館無料

南魚沼市・湯沢町の子どもたちの作品約500点を展示。ぜひご覧ください。

### 「雪見展&一箱古本市」

期間 雪見展：1月7日(日)・8日(月・祝)

一箱古本市：1月6日(土) ~ 16日(火)

時間 9:00 ~ 17:00 ※8日は16:00まで

真冬のクラフトマーケットです。手作り品やおいしいものを集めてお待ちしております。

### 「錯覚展2017-18」

期間 3月27日(火)まで  
冬季特別展示として錯覚展を今年も開催します。

## 鈴木牧之記念館

開館 9:00 ~ 16:30

1月の休館：毎週火曜日、1日(月・祝) ~ 5日(金)

☎・FAX 782-9860 URL <http://www.6bun.jp/bokushi/>  
¥大人500円/小中高250円(市内の小中学生は無料)

### 『北越雪譜』挿絵紹介その30

長岡市寺泊の西生寺には、日本最古のミイラといわれる弘智法印の即身仏があり、牧之は実際にその即身仏を見ています。この挿絵は、その時に写生したものです。



こうちほういんこがいのす  
「弘智法印古骸之図」部分

## 今泉記念館アートステーション

開館 9:00 ~ 17:00 (入館 16:30まで)

1月は毎日開館します

☎783-4500 FAX 783-3388

URL <http://www.michinoeki-minamiuonuma.jp/imaizumi-kinenkan>

¥一般500円/小中高250円

常設展 ~彫る 摺る 画く~ 「棟方志功の世界」

企画展 期間 2月25日(日)まで

### 「日本美術院創立120年展~横山大観から大矢紀まで~」

横山大観の雄大な富士をはじめ、珠玉の日本画を15点展示。



### 「版画にみる哀愁展」

市野龍起、織田廣喜、堀内横山大観「富士」1952年規次、脇田和といった4人の作家による「哀愁」をテーマとした展示。作家の感情がそのまま映し出されたような叙情的な版画作品18点をぜひご覧ください。

## 棟方志功アートステーション

開館 9:00 ~ 17:00 (入館終了 16:30)

1月は毎日開館します

[JR六日町駅1階] ☎770-1173 ¥一般500円/小中高250円

URL <http://www.m-uonuma.jp/m-artstation/>

### 「棟方志功の版画と肉筆画展」

期間 3月21日(水・祝)まで

「棟方志功作品をもっとたくさん見たい」という要望にお応えして、45点すべて棟方志功作品を展示。ぜひご覧ください。



**特定B型肝炎ウイルス感染者  
給付金等の支給に関する特別  
措置法  
弁護士による出張相談会**

【問合せ・申込み】

全国B型肝炎訴訟新潟事務所  
☎025-223-1130

集団予防接種でB型肝炎になった  
人とその家族を対象とした、弁護士  
による相談会を開催します。  
※事前予約者を優先。当日会場での  
申し込み可、個人情報厳守

費用 無料

○1月20日(土)

時間 午後1時30分～4時

(受付 午後3時まで)

会場 魚沼市中央公民館(堀之内公  
民館)〔魚沼市堀之内〕

○2月3日(土)

時間 午後1時30分～4時

(受付 午後3時まで)

会場 サンライフ長岡

〔長岡市長倉西町〕



**わが子の自立を願う  
家族の集い**

【問合せ・申込み】

子ども・若者育成支援センター  
☎773-6611

高等学校不登校、ニート、ひきこ  
もり、就学や就労に悩む若者を家族  
として理解し支えるために、一緒に  
考えてみませんか？

相談員が気軽に語り合えるように  
進め、研修会などの情報も紹介しま  
す。

日時 1月27日(土)

午後1時30分～4時

会場

子ども・若者育成支援センター

対象 市内在住の義務教育終了～39  
歳の困難を抱えた若者の家族

申込み 前日までに電話でお申し込  
みください。

○参加者の感想

自分と同じような心配を抱えてい  
る人がいるとわかり、少し気持ちが  
軽くなりました。



## 1月の城内診療所 診療担当医師 (予定表)



**受付・診療時間** 午前：月曜～土曜 〈受付〉 8：30～11：30 〈診療〉 9：00～  
午後：月曜～金曜 〈受付〉 11：30～16：00 〈診療〉 14：00～

【問合せ】 城内診療所 ☎775-2009

| 月          |            | 火          |  | 水   |     | 木   |    | 金  |    | 土  |    | 日   |
|------------|------------|------------|--|-----|-----|-----|----|----|----|----|----|-----|
| 午前         | 午後         | 午前         | 午後   | 午前  | 午後  | 午前  | 午後 | 午前 | 午後 | 午前 | 午後 | 休診日 |
| 1日         | 2日         | 3日         | 4日   | 5日  | 6日  | 7日  |    |    |    |    |    |     |
| 休診<br>(年始) | 休診<br>(年始) | 休診<br>(年始) | 高 崎  | 高 橋 | 堀内  | 休診  | 休診 |    |    |    |    | 休診  |
| 8日         | 9日         | 10日        | 11日  | 12日 | 13日 | 14日 |    |    |    |    |    |     |
| 休診<br>(祝日) | 田 中        | 高 橋        | 高 崎  | 高 橋 | 福本  | 休診  | 休診 |    |    |    |    | 休診  |
| 15日        | 16日        | 17日        | 18日  | 19日 | 20日 | 21日 |    |    |    |    |    |     |
| 高 橋        | 田 中        | 高 橋        | 高 崎  | 高 橋 | 薄田  | 休診  | 休診 |    |    |    |    | 休診  |
| 22日        | 23日        | 24日        | 25日  | 26日 | 27日 | 28日 |    |    |    |    |    |     |
| 高 橋        | 田 中        | 高 橋        | 高 崎  | 高 橋 | 福本  | 休診  | 休診 |    |    |    |    | 休診  |
| 29日        | 30日        | 31日        | ◎城内診療所では、自宅まで無料で送迎します。<br>送迎希望は、電話か窓口でお申し込みください。<br>(送迎は午前中のみ) |     |     |     |    |    |    |    |    |     |
| 高 橋        | 田 中        | 高 橋        |  |     |     |     |    |    |    |    |    |     |



# 掲示板

市などからのお知らせ

## 第59回レルヒカップ・長岡 將軍杯争奪大回転競技大 会出場者募集

【問合せ・申込み】  
生涯スポーツ課  
☎773-6630

今年で59回目の開催となる  
伝統あるスキー大会です。親  
子や女性の参加も大歓迎。

期日 2月25日(日)

会場 シャトー塩沢スキー場  
コース がき山グレンデコー  
ス(全長540m、標高差  
104m)

種目 大回転競技(2本の合  
計タイム)

組別  
男子の部

小学4年生以下組、小学5・

6年生組、男子A組(中  
学生以上)45歳未満、男  
子B組(45歳以上)

女子の部

小学4年生以下組、小学5・

6年生組、中学生以上組(一  
般含む)

参加費

小・中学生 1,000円

高校生以上 2,000円

表彰 各組6位まで賞状・賞  
品(3位までトロフィー授  
与、その他賞品多数あり)

締切り 1月26日(金)

申込み 生涯スポーツ課(市  
民会館内)、大和・塩沢公  
民館



## 第39回ノルウェー大使杯争 奪スキー大会参加者募集

【問合せ・申込み】  
生涯スポーツ課  
☎773-6630

小学生から参加できるクロ  
スカントリ大会です。

期日 2月18日(日)

会場 欠之上クロスカント  
リーコース

組別

| 組別          | 男子   | 女子   | 走法    |
|-------------|------|------|-------|
| 小学3年生以下     | 2 km | 2 km | クラシカル |
| 小学4年生       |      |      |       |
| 小学5年生       | 3 km | 3 km |       |
| 小学6年生       |      |      |       |
| 中学生         | 5 km | 3 km | フリー   |
| 高校生         |      |      |       |
| 成年A (39歳以下) |      |      |       |
| 成年B (40歳以上) |      |      |       |

※年齢は、平成30年2月18日  
現在

参加費

小・中学生 1,000円

高校生 1,500円

成年 2,000円

表彰 各組男女6位まで賞  
状・賞品(その他、賞品抽  
選会有り)

締切り 1月26日(金)

申込み 生涯スポーツ課(市  
民会館内)、大和・塩沢公  
民館

会場 欠之上クロスカント  
リーコース

## 議会のラジオ放送日程 12月定例会 一般質問

【問合せ】議会事務局  
☎773-6650

「FMゆきぐに」で、12月  
市議会定例会の一般質問を放  
送します。放送日程や質問内  
容などの詳細は、市ウェブサ  
イトに掲載中です。

放送予定議員(質問順位、敬  
称略、1月5日(金)から予定)

- 清塚武敏、中沢一博
- 梅沢道男、岡村雅夫
- 永井拓三、吉田光利
- 寺口友彦、田中せつ子
- 関 常幸、桑原圭美
- 牧野 晶、塩川裕紀
- 目黒哲也、大平 剛
- 佐藤 剛、中沢道夫

## 心豊かな子育て教室

【問合せ】  
社会教育課 生涯学習班  
☎773-6610

冬こそ元気に出かけましょ  
う。初めての人、里帰りの人、上  
の子を連れた人、おじいちゃ  
ん・おばあちゃんも大歓迎です。  
対象 0〜3歳の乳幼児とそ  
の保護者など

費用 一人10円(保険料)

申込み 不要

※動きやすい服装でおこしく  
ださい

第2回「親子サロン」

日時 1月12日(金)

午前10時〜11時30分

(受付:午前9時30分)

会場 市民会館 ホワイエ  
内容 「思いっきりあそぼ  
う!パート1」寒さに負け  
ず、元気に体を動かそう。  
(ティータムもあります)

## 雪崩にご注意を

【問合せ】

建設課 維持管理班

☎773-6674

(夜間・休日)

☎773-6660

南魚沼地域振興局  
地域整備部 治水課

☎772-7959

降雪が続く時期や融雪期は、  
雪崩が起こりやすくなります。  
雪山やスキー場などでは、危  
険な場所に近づかないよう  
しましょう。

雪崩の兆候や危険な場所を  
見つけたら、すぐ避難して、  
建設課か南魚沼地域振興局に  
ご連絡ください。



### 南魚沼市消防出初式

【問合せ】消防本部

消防庶務課 消防団係

☎782-0860

南魚沼市消防出初式を、方面隊ごとに開催します。

当日は、午前7時にサイレン吹鳴を行います。火災と間違えないように、ご注意ください。  
塩沢方面隊

期日 1月14日(日)

会場 塩沢公民館講堂

大和方面隊

期日 1月21日(日)

会場 消防署大和分署

六日町方面隊

期日 1月21日(日)

会場 本庁舎 大会議室

### 普通救命講習会

【問合せ・申込み】

消防本部 警防課 救急係

☎782-5331

いざというときのために応急手当を学びませんか？心

肺蘇生法、AED(自動体外式除細動器)の取扱いなど、実技を中心にした講習会です。気軽にご参加ください。

日時 1月28日(日)

午前9時～正午

会場 消防本部(竹俣)

定員 30人程度

費用 無料

※受講者には修了証を交付します。実技のできる服装でおこしください

### 若者支援コミュニケーション ショーン・トレーニング開催

【問合せ・申込み】子ども・若者育成支援センター

☎773-6611

「気持ちやうまく伝えられない」「対人関係がうまくいかない」などの悩みや苦手感はありませんか？

少人数グループでゲーム感覚のコミュニケーションを体験します。いろいろな考え方や感じ方に触れながら、交流する楽しさを感じてみましょう。

日時 1月18日(木)

午後2時～3時30分

会場 子ども・若者育成支援センター2階 音楽室

対象 市内在住の義務教育終了～39歳の人

締切り 1月16日(火)

※電話でお申し込みください

### 福祉サービスに関する苦情相談

【問合せ】新潟県福祉サービス運営適正化委員会

「新潟市中央区上所 新潟ユニゾンプラザ内」

☎025-281-5609

福祉施設や在宅で提供される福祉サービス(訪問介護・通所介護など)について、職員の状態や言葉などに苦痛を感じたり、事前に説明を受けたサービス内容と違っていたときは、施設の苦情受付窓口

に改善を求めましょう。施設に直接改善を求めたいときや、なかなか改善しないときは、ご相談ください。適切に解決されるよう支援します。

### 信濃川・大津分水「写真コンテスト」の入賞作品展

【問合せ】

建設課 維持管理班

☎773-6674

国土交通省北陸地方整備局 信濃川河川事務所では、毎年、信濃川と人との関わり

暮らしをテーマとする写真コンテストを行っています。今年度の入賞作品を展示します。

期日 1月10日(水)～15日(月)

正午

会場 市民会館2階

市民ギャラリー

### 弁護士による『消費生活』無料法律相談

【問合せ・申込み】消費生活センター

☎772-2541

マルチ商法や資格商法、多重債務など、お金にまつわる消費者トラブルでお悩みの人に、弁護士による無料法律相談を毎月行っています。

相談時間は1件約30分。希望する人は、前日正午までに電話でご予約ください。弁護士との相談時間を有効に使えるよう、申込み時に相談員が概要を伺います。

日時 1月25日(木)

午後1時30分～4時

会場 本庁舎南分館1階消費生活センター

消費生活センター

※消費生活センターでは、多重債務も含め、消費者のみなさんの相談に応じます。

身近な相談窓口として、気軽に利用ください

### シニアスキー教室開催

【問合せ・申込み】大和観光協会

☎777-3054

FAX 775-7070

「若い時にスキーをしたけど」「時間に余裕ができた」「初心者」という人向けに、八海山麓スキー場スキースクールの協力でカービングスキー教室を開催します。気分転換や健康づくりのために参加しませんか。

期日 1月8日～2月12日の毎週月曜日

※都合のよい日のみの参加可。積雪状況で日程を変更する場合があります

時間 午後1時30分～午後3時(受付…午後1時)

受付場所 八海山麓スキー場管理本部 スキースクール受付窓口

定員 30人程度

参加費 1回1,650円(講習代・リフト代)

※別料金で用具のレンタル可

参加資格 40歳以上

秋の叙勲 旭日双光章を受章 黒井 安雄さん〔浦佐八色〕

黒井さんは、平成7年5月に大和郷土地改良区の理事となり、平成11年7月から平成27年5月まで、理事長として地域農業の発展に務められました。平成16年10月の新潟県中越地震では、液状化した農地に対する復旧の要望活動や交渉に力を注ぎました。また、大型ほ場整備などの農業経営基盤の整備のために、地元の調整にも尽力されました。

黒井さんは「家族の支えがあってやってこれました。人とのつながりを大切にやってきました。みなさんにご協力いただいたおかげで受章できました」と、語りました。



秋の叙勲 旭日単光章を受章 大嶋 要三さん〔坂戸〕

大嶋さんは、合併前の平成5年から17年間にわたり南魚沼市文化財保護審議会会長として、市の貴重な文化財の保護に尽力されました。NHK大河ドラマ『天地人』の誘致では、上田史談会の一員として積極的に活動し、平成22年からは国指定史跡坂戸城跡保存整備委員会委員長に、平成23年からは上田史談会会長に就任され、文化財の保護と啓発に取り組んでいます。

大嶋さんは「地域の貴重な文化財を残そうというみなさんの思いがあってこそ。一つひとつ実現していこうという動きが、NHK大河ドラマ『天地人』になり、大きな足跡となったと思います。ご協力いただいたみなさんのおかげです」と、語りました。



第29回危険業務従事者叙勲 瑞宝双光章を受章 西野 辰夫さん〔五日町〕

西野さんは、昭和46年4月に魚沼消防事務組合に消防士として採用され、消防活動、人命救助など3,000回以上の現場出動を行い救急救命活動に努められました。また、平成5年4月から1年間、新潟県消防学校の教官として、人材育成に務められました。平成20年4月からは南魚沼市消防署長を、平成23年4月から平成25年3月までは消防長を務め、地域の救命・防火体制の円滑化に尽力されました。

西野さんは、「災害や大きな事故が発生したときも、仲間からの協力があり、周りに助けられました。周りの人たちに恵まれて、やってこれました。感謝しています」と、語りました。



秋の褒章 黄綬褒章を受章 小河 信久さん〔小栗山〕

小河さんは、65年以上にわたり染織技術者として越後上布をはじめ塩沢紬つむぎや本塩沢などの織物の製作に携わり、その技術の存続に尽力されました。平成23年からは重要無形文化財「小千谷縮ちぢみ・越後上布」技術伝承者養成講習部かすり門の指導員を務め、技術者の育成と技術の保存と伝承に力を注いでいます。また、国内のみならず海外でもその技術を披露し、活躍されています。

小河さんは、「織物の製作にはさまざまな工程があり、工程ごとの職人が力を注いで織物ができあがります。多くの職人のなかで私に授与いただいたことは、恐縮の思いです」と、語りました。



# 1月のカレンダー

| 日にち    | 行事名・時間・会場など  |
|--------|--|
| 7日(日)  | 第30回中越スキー選手権大会<br>欠ノ上クロココース<br>おはなしのじかん<br>11:00~11:30 図書館 多目的室                                    |
| 8日(月)  | 第30回中越スキー選手権大会<br>欠ノ上クロココース  |
| 13日(土) | 山のトークショー冬編<br>15:00~ 図書館 多目的室  |
| 20日(土) | DVD上映会『影絵劇「つるの恩がえし/泣いた赤鬼」』(各約20分)<br>10:30~11:15 図書館 多目的室<br>読書のつどい『楽しい冬!』<br>14:00~15:30 図書館 多目的室 |
| 21日(日) | 猫の譲渡会(魚沼アニマルサポート)<br>13:00~15:00 イオン六日町店2階<br>新春図書館講談<br>10:30~12:00 図書館 多目的室                      |
| 25日(木) | 第1回農業委員会総会<br>14:00~ 大和庁舎3階旧議場   |
| 26日(金) | 乳幼児親子おはなしの会「えほんであそぼ」~スノードームをつくろう!~<br>10:00~11:30 大和公民館  |
| 27日(土) | わが子の自立を願う家族の集い<br>13:30~16:00 子ども・若者育成支援センター   |

## ほのぼのの広場

「親子での遊び」「子育ての仲間同士の情報交換」「育児相談」などにご利用ください。

◎対象 乳児~小学校入学前の幼児とその保護者  
※六日町会場のふれ愛広場のみ小学3年生までの子どもとその保護者

◎時間 9:30~15:30  
※六日町会場のふれ愛広場 9:30~18:00 (1月13日(土)のふれ愛広場の利用は、12:00~18:00)

**大和会場 大和庁舎 (3階)**  
毎週 月・水・木曜日

1月10日(水) 11:00~  
支援講座「親子遊び」講師:保育士

**六日町会場 イオン六日町店専門店館(1階)**  
毎週 月~日曜日 (定休日:毎週水曜日)

1月16日(火) 11:00~  
支援講座「親子遊び」講師:保育士

**塩沢会場 塩沢庁舎 (北棟2階)**  
毎週 火・水・金曜日

1月17日(水) 11:00~  
支援講座「親子遊び」講師:保育士

### ◎お知らせ

- ・大和・六日町会場の開催日が一部変更になりました。
- ・平成30年1月から土曜日開催は、六日町会場のみとなります。

※どの会場にも参加できます。予約は不要です

【問合せ】子育て支援センター ☎772-7754

## 救急医療

### 救急医療のかかり方

#### ① 電話をかける

次の病院に電話で症状を伝えてください。重症(意識がないなど)の場合は119番で救急車を呼んでください。

- ◆南魚沼市民病院 ☎788-1222
  - ◆魚沼基幹病院 ☎777-3200
  - ◆齋藤記念病院(脳神経外科救急) ☎773-5111
- ※電話のかけまちがいにご注意ください



#### ② 指示通りに受診する

- ・電話での指示に従って受診してください。
- ・スタッフの状況、症状などに応じて他の医療機関を案内する場合があります。
- ・緊急度や重症度の高い順に対応するため、診察の順番が前後し、待ち時間が長くなる場合があります。
- ・休日・夜間は検査や人員体制が十分ではないので、できるだけ通常の診療時間内に受診してください。

#### ◆新潟県『救急医療電話相談』

☎025-284-7119 (#7119でも可)

夜間に具合が悪くなったとき(発熱、頭痛、嘔吐、下痢など)にご利用ください。

#### ◆新潟県『小児救急医療電話相談』

☎025-288-2525 (#8000でも可)

夜間に子ども(15歳未満)の具合が悪くなったとき(発熱、けがなど)にご利用ください。

・時間 19:00~翌朝8:00(毎日)

【問合せ】保健課 ☎773-6811

### 行政 困りごと 相談

1月15日(月) 13:30~15:30 大和市民センター

1月17日(水) 13:30~16:00 塩沢老人福祉センター

1月18日(木) 13:30~15:30 市役所本庁舎

【問合せ】総務課 防災庶務班 ☎773-6660

### 市民の動き

(平成29年  
11月末日現在)

- 人口 57,681人(先月比 -36)
- 男 28,187人(先月比 -28)
- 女 29,494人(先月比 -8)
- 世帯数 20,008戸(先月比 0)

### 今月の表紙

12月6日(水)、六日町小学校でスキー授業事前講習会が開催されました。受講した3年生の児童は、スキー授業を想像しながらリフトの乗り降りを練習しました。

### 編集後記

我が家の正月は、元旦の夜に親族が集まるのが慣例です。私は3人兄弟で、みな結婚して男女1人ずつ子どもがいます。かつては、私の両親を含めた夫婦4組と子ども6人の14人が勢ぞろいしました。お年玉をやり取りしたり、近況を報告しあったりと、賑やかな夜を過ごしたものです。

6人の子ども全員が成人して4人が結婚した今、14人が集まることはなくなり、お年玉も不要となりました。結婚した4人には、まだ子がいないため、まさに少子高齢化社会の縮図です。今年中に、おめでたの話が聞こえるでしょうか。(秘書広報課 山崎)