



自然・人・産業の和で築く安心のまち 南魚沼市

市報

みなみ魚沼

2020
(令和2年)

5月1日号

No.186

第1回入学式



おもな内容

- 特集 医療を考える ……2
- 市長の一言日記 ……4
- 各課からのお知らせ ……5
- まなびのひろば ……22
- けんこうひろば ……25
- 掲示板 ……26
- ニュースプラザ ……27

「入学おめでとう」
～上田小学校～



特集

南魚沼市の医療を考える

「医療のまちづくり検討委員会」が始動

「南魚沼市医療の
まちづくり検討委員会」

設置までの動き

市では、医療を取り巻く市のあり方について、専門分野の学識経験などを有する委員を選任し、市への提言を求め「南魚沼市医療のまちづくり検討委員会」（以下、検討委員会）を設置しました。市にとつてよりよい筋道を立てられるよう、活発に意見を交わしていただき、大きな力をお貸しいただきたいと考えています。

2025年をピークに2045年ころまでの超高齢・人口減少社会を見据え、全国的に医療再編が展開され、魚沼圏域でも医療再編が進められました。

に対応するのではなく、役割に合わせて基幹病院を紹介したり、基幹病院から他の医療機関を紹介する「地域全体で1つの病院」という医療の輪をつくる理念のもと、それぞれの医療機関が役割を担っています。

魚沼医療圏は、長い間、高度医療を行う病院はありませんでしたが、医療再編の中で平成27年6月、基幹病院が開院されました。これにより魚沼地域の医療再編が加速し、5年が経過しました。

基幹病院は、救命救急センターと高度医療を必要とする患者への医療を担っています。南魚沼市民病院（以下、市民病院）をはじめとする地域の医療機関は、初期救急や基幹病院で治療を受けた後、引き続きリハビリが必要な回復期・慢性期の患者の治療などを行うという役割を担っています。

しかし、国では今後の人口問題を見据えると、医療再編についてさらなる検討の余地があるとして、令和元年9月に「議論の活性化」を目的に、検証基準に該当した全国の公立・公的医療機関名の公表を行いました。

南魚沼市の医療の現状

市民の命を守り、市民がこの地域に生まれてよかったと、安心してここで生涯を終えることができる、地域の包括的な医療サービスを提供することが市の役目であると考えています。しかし、現在の状況では、市民への医療サービスの提供が難しくなると考

えられ、特に医師不足が、直接影響を及ぼし始めている

す。魚沼圏域は、魚沼基幹病院（以下、基幹病院）を中心として医療再編が行われましたが、まだ病棟の完全稼働には至っていません。市立病院などの経営も市の財政に大きな負担になっているのが現状です。

課題

1. 保健・医療・福祉のまちづくり
2. 市立病院群（診療所含む）の今後のあり方
3. 市内の医療・介護人材確保

1つの病院ですべての病状

第1回検討委員会開催

3月1日(日)に、第1回南魚沼市医療のまちづくり検討委員会を公開で開催しました。



検討委員会委員長
亀井 美登里 氏

敬称略

検討委員 (令和2年3月1日現在)

氏名	所属
亀井 美登里	埼玉医科大学医学部教授
上家 和子	日本医師会日医総研主席研究員
山崎 理	新潟県福祉保健部副部長
小幡 文弥	北里大学保健衛生専門学院学院長
外山 千也	地域医療振興協会常務理事
冨永 衛	南魚沼郡市医師会会長
大西 康史	南魚沼市福祉保健部参事

検討委員会では、亀井美登里氏が委員長に、上家(かみ)和子氏が副委員長に任命されました。

その後、福祉保健部から市の現状を報告し、2人のゲストスピーカーからの提言、委員からの意見などをいただきました。

亀井氏は、医学部と法学部を卒業後、厚生労働省に入省、同省大臣官房付(地域医療担当)審議官などを歴任され、現在は大学教授として活躍されています。その高い知見と公平性により、手腕が発揮されることを期待するところです。

ゲストスピーカーからの提言



医療法人社団萌気会理事長
黒岩 卓夫 氏

「医療再編が話題になるまで魚沼地域には、ゆきぐに大和病の他に小出、六日町、十日町の県立病院がありました。規模や対象、医療レベルも同じで、何かあれば長岡などに搬送しなければならぬのが実態でした。」

研修医制度の改革があり、医師不足が起き、再編という動きになってきました。

今の基幹病院にさまざまな問題があるにしても、基幹病院を「医療の中心」に据え、医療機関の連携を考え、信頼のおける血の通うものを築いてもらいたいのです。

市民病院は、「医療連携の中心」として地域医療センターになってもらいたいです。基幹病院や診療所とも連携をとって、市でどういう医療が良いのかということを考え、リーダーシップを取るといっても市長と市民病院に担ってほしいです。

次に、在宅医療の中心は、診療所が良いと思います。日本の第3の医療と呼ばれる「在宅医療の中心」を担ってほしいと思います。

市民病院の運営、特に医師確保についていろいろ考えましたが、今の公立のまま再建するのは難しいと思います。そうなると市の指定管理を受けてやるような公的病院に脱皮するのが望ましいと思うようになりました。

市民病院、ゆきぐに大和病院については、病院群ではなくひとつの病院として、まず

は中心的な市民病院が財政的にも自立できるように再建してほしいと思います。

市は医療連携の責任者なので、市長はそのような気持ちで大胆に取り組んでほしいです。

もう1人のゲストスピーカー

カーである地域医療振興協会企画調査部長の岡本靖氏から、病院運営などについての提言があった後、委員のみなさんからも以下のような意見をいただきました。(一部抜粋)

- ・城内診療所はあり方を考えるとしても、ゆきぐに大和病院と市民病院は統合した方がよいと思います。将来の市民に対する医療サービスを持続させるには、できるだけ早く統合して効率的な運営をした方がよいと思います。
- ・地域完結型医療センターとしての機能を果たすためには、この地域にない回復期リハビリテーション病棟の検討が必要だと思えます。併せて介護医療院や介護病床などの最期までいることのできる施設があれば良いと思えます。

若い研修医には、地元の人

今後も年間複数回の検討委員会の開催を予定しており、検討委員会の提言を受けて、課題の解決に向けた方向性を示していきたいと考えています。

詳しくは市ウェブサイト(「医療のまちづくり検討委員会」で検索)をご覧ください。



- ・と密接に関わって地域医療の魅力を感じてもらい、5年後10年後に戻ってきてもらえればと思っています。
- ・長野県の病院のように自前の施設で総合医を養成して成功しているところもあります。時間もかかるし成功するかは分かりませんが、そういうところを目指しても1つの案だと思えます。
- ・病棟には治療が終わったのに帰れない人がたくさんいます。介護保険施設や在宅医療を支える在宅ケアが脆弱。介護保険の整備も検討委員会でも考えて良いのではないのでしょうか。

マスク不足の中で

国民約38万人が亡くなったという20世紀最悪の伝染病、スペイン風邪。それからちょうど100年、現世を生きる誰もが未経験の事態となっています。この新型コロナウイルス感染症の流行当初、特にマスクの欠乏がいわれ、実際に入手困難になりました。ならば自分は「買わない」と決めたのは、仏壇の亡き父や祖父の遺影が「遅さをなくすな」と諭しているように思えたからです。ハンカチに輪ゴムをホチキス留めた自作の「口覆い」でいこう、と。

さまざまな意見がある中、国から1世帯に布マスク2枚の配布が始まりました。市は国の決定より前に小学校、総合支援学校の児童生徒・教職員に2枚の布マスクの配布を決め、市内の縫製業者の製作協力を得て、4月中旬に配布を完了しました。ドラックストアに並ぶ行列で、学校再開に備え「孫のため」のマスクの購入だという祖父母の声があることを聞き心が痛んだこと、さまざまな理由でマスクをそろえられない場合もあり、格差などを生んでほしくないという思いからの対応でした。

国の配布決定の際、非難ばかりの報道を見て思っていたことがありません。「残念だな」と。政府の方針を批判する気はありませんが、ただ、せっかくなら我々地方自治体に任せればよいのではないか。地方には小規模の縫製業者は数多く、経済対策の一助にもなる。配布は、地方こそ強固な地域組織でやれる。もつと我々を頼れ、と。焦れて待っている他の支援策にも通じるところです。

「風雨同舟」（みんなとともに乗り越えよう）と箱に大きく書き、大量のマスクを贈ってくれた国際大学の中国人卒業生のみなさんや匿名で1万枚を超えるマスクを寄贈してくれた市民。手製の布マスクを学校に届け続けるお母さんなど、多くの温かいご支援も。諸外国のような強制力がない中で、ここまで持ちこたえている国もない。自らに自信を持って、今は非難より団結で乗り越えたい。

国際大学留学生 お国自慢コーナー ~ boast of my country ~

シリーズ
第85回

ブルキナファソ ロンボ ミイエンバさん



私の国はこんなところ

私は、コートジボワールに近い西アフリカのブルキナファソから来ました。ブルキナファソには、一度は行ってほしいお勧めの観光地がたくさんあります。例えば、奇岩や岩山によるブルキナファソの独特な風景を楽しめる「ピク・ドゥ・サンドゥー」、世界中の彫刻家による石像が点在する「ラオンゴ彫刻シンポジウム」「ボボ・ディウラツソの大モスク」などです。また、金・リン酸塩・綿などの天然資源が豊富で、ライオン・トラ・ゾウなどの野生動物も多く生息しています。ブルキナファソの人びとは日本人と同じくらいとても親切で、南魚沼の人たちが会ったらすぐに好きになると思います。

南魚沼市に住んで感じたこと

私は、日本各地での滞在や南魚沼での生活を本当に楽しんでます。地域の人たちの優しさや、いつもサポートをしてくれることに心から感謝しています。スノーボードとスキーは初めてでしたが、とても楽しく、今でも私のお気に入りの経験です。他にも、花火大会や裸押合大祭などの多くの行事を楽しみました。ここでの生活のすべてに感謝します。



ブルキナファソ

[公用語]	フランス語
[首都]	ワガドゥグー
[面積]	274,200km ² (72位)
[人口]	20,321,378人
[GDP(PPP)]	277億ドル (119位)
[通貨]	CFAフラン (XOF)

※GDPは国内総生産のことで、購買力平価説(PPP)により算出した数値です

「住まう喜びを感じるまち 南魚沼市」を考える

多世代の市民全員が輝き 健康で快適に暮らせ 若者の期待に応えられるまち

【問合せ】U&Iときめき課 ☎773-6659

南魚沼市で輝くひと（第27回）



にゅうだ けいすけ

入田啓輔さん

今回は、神奈川県からIターンして合同会社^{ニユウファーム}nyufarmを営む入田啓輔さん（大崎地区在住）を紹介します。

Q Iターンするまでの経緯は？

A 平成22年ころに友人の紹介で、市内の農家の田植え体験にきました。それがきっかけで農業や米づくりに魅力を感じてたびたび訪れるようになり、平成30年6月に移住し農業を始めました。

Q 実際に農業を始めてみた感想は？

A 今は稲作中心で、農業不使用で育てているので、草刈りなど田んぼの管理が大変です。でも、その分愛着が湧くし、直売所やイベントで販売するときを実体験をお話することで多くの方が米づくりに興味をもってくれることがうれしいです。今後は、野菜やハーブなどのお米以外の作物にも挑戦したり、南魚沼の農業をPRしていきたいと考えています。

Q 南魚沼で暮らすことの魅力は？

A お米をはじめ野菜や山菜、お酒など新鮮でおいしいものがたくさんあることは、食べるのが好きな私には何よりの魅力です。

Q 初めて南魚沼を訪れた時の印象は？

A 夏に高台から眺めた緑のグラデーションの田んぼの美しさが今でも強く印象に残っています。キラキラと輝いていました。

Q 移住を考えている人に一言！

A 南魚沼への移住というハードルは決して高くないです。南魚沼は自然豊かであると同時に生活基盤も整備され、首都圏へのアクセスも意外と近くて便利。ゆったりとした生活を送りながらも、首都とのつながりを保ちたい人にも、とてもいい環境だと思います。



ふるさと納税返礼品「おもいやりタクシー」始めます

市外に住民票がある人が寄付したときに、寄付額に応じて市内のタクシー会社で利用できるタクシー券を送ります。市内に住む家族の通院のために市外に住む家族から寄付していただいたり、市外の方が市内観光のために寄付できたりと、おもいやりあふれる返礼品です。

また、ふるさとから離れて暮らす人を対象に、ふるさとを思いやる返礼品として、シルバー人材センターで「お墓の掃除・掃除サービス」と「おうちの掃除・談話サービス」の申込みを受け付ける予定です。

詳しくは、右のQRコードからご覧ください。



どちらもふるさとチョイスから申込み可能ですが、市内に住民票がある人が寄付しても返礼品はもらえません。ぜひ、返礼品について市外に住む家族などにお知らせください。

令和2年度 市の予算

【問合せ】 財政課 ☎773-6671

令和2年度当初予算総額 **607億7,158万円** 昨年度比 +7億6,746万円(+1.3%)

会計別内訳

一般会計		302億3,000万円	昨年度比 △1億9,300万円 (△0.6%)
基本的な行政サービスなど			
特別会計			
特定の事業のため一般会計と区分して経理する事業			
国民健康保険	56億6,100万円	3億1,500万円 (+5.9%)	
後期高齢者医療	5億9,400万円	3,300万円 (+5.9%)	
介護保険	67億4,900万円	7,300万円 (+1.1%)	
城内診療所	1億200万円	△100万円 (△1.0%)	
公営企業会計			
基本的に事業の収益により運営する事業			
水道事業	38億4,354万円	△1,006万円 (△0.3%)	
病院事業	68億1,561万円	5億3,518万円 (+8.5%)	
下水道事業	67億7,643万円	1,534万円 (+0.2%)	

注) 公営企業会計は支出予定額を記載しています。

端数処理の都合で表示値と計算値が整合しない場合があります。(次ページ以降についても同様)

当初予算額の推移

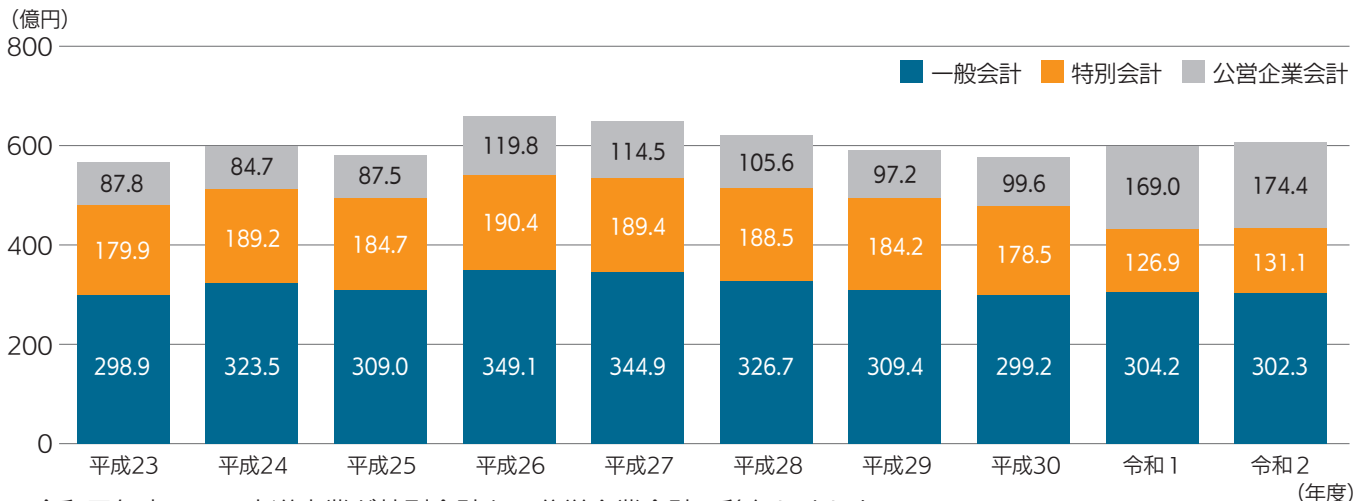

※令和元年度に、下水道事業が特別会計から公営企業会計へ移行しました

新年度が始まり、1か月が経ちました。各種事業もスタートしております。令和2年度予算と重点事業の概要をお知らせいたします。

市長任期の最終年度となる令和2年度も「若者が帰ってこられる、住み続けられる、南魚沼に」の実現に向けた予算となるよう編成を行いました。持続可能な財政運営を念頭に、主要施策を進捗させながら、新たな事業にも積極的に取り組むよう調整した予算となっております。

ご一読いただき、市政に対して一層のご協力とご提言をいただきましたら幸いです。

南魚沼市長
林 茂男



令和2年度予算の詳細は、本庁舎（財政課）や図書館（えきまえ図書館本の杜、大和・塩沢公民館）でご覧いただけます。気軽におこしください。

市ウェブサイトでも公開しています。

南魚沼市 予算

検索 🔍

<http://www.city.minamiuonuma.niigata.jp/shisei/kaikaku/zaisei/yosan/index.html>



グラフで見る令和2年度一般会計当初予算の内訳

歳入内訳 (302億3,000万円)

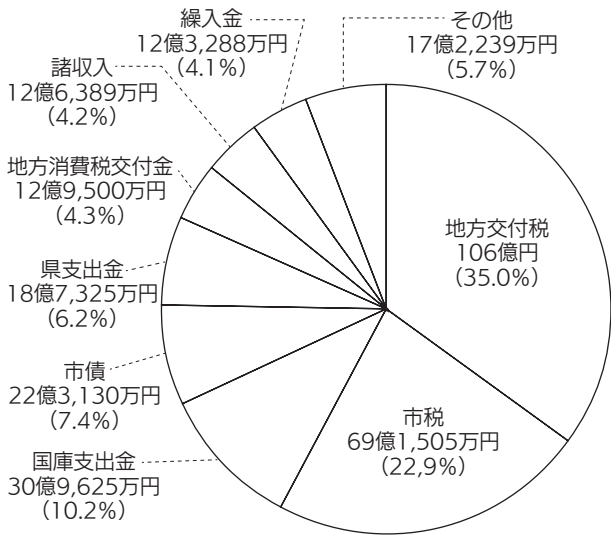

その他	金額 (億円)	割合 (%)
使用料及び手数料	4億 830万円	1.3%
寄附金	3億 3,612万円	1.1%
地方譲与税	3億 2,200万円	1.1%
分担金及び負担金	2億 2,892万円	0.8%
繰越金	1億 5,000万円	0.5%
財産収入	8,527万円	0.3%
各種交付金	1億 9,178万円	0.6%

歳出内訳 (302億3,000万円)

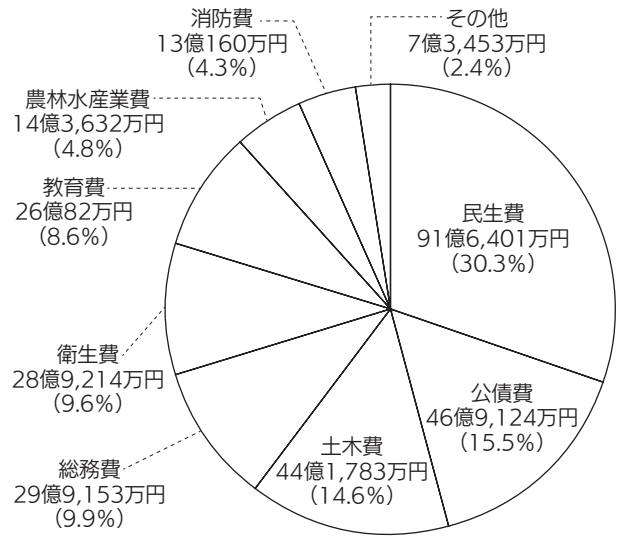

その他	金額 (億円)	割合 (%)
商工費	4億 5,695万円	1.5%
議会費	1億 8,943万円	0.6%
予備費	6,000万円	0.2%
労働費	2,505万円	0.1%
災害復旧費	300万円	0.0%
諸支出金	10万円	0.0%

基金残高の推移状況

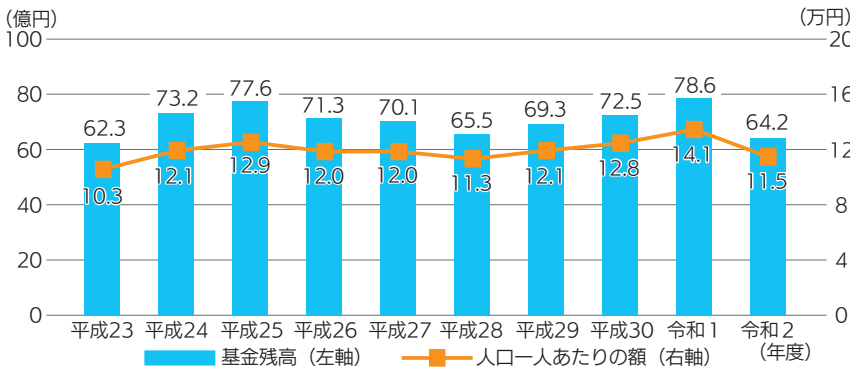

会計名	令和2年度末 残高見込額
一般会計	58億2,521万円
国民健康保険特別会計	5,990万円
介護保険特別会計	5億2,594万円
水道事業会計	1,021万円
合計	64億2,125万円

長期債（市債）残高の推移状況

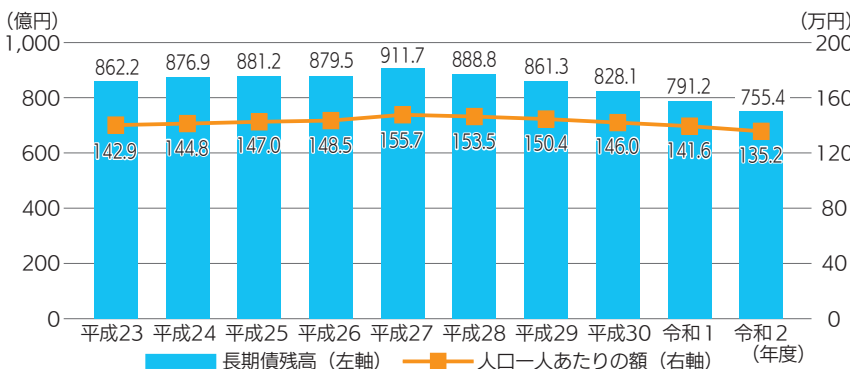

会計名	令和2年度末 残高見込額
一般会計	356億1,694万円
水道事業会計	83億9,948万円
下水道事業会計	263億7,786万円
病院事業会計	51億4,344万円
合計	755億3,772万円

※基金残高と長期債（市債）残高の推移グラフにおいて、平成23～30は決算額、令和1、2は見込み額です。

人口一人あたりの額は、各年度の3月31日時点の人口で計算しています。（令和2年度は令和2年3月31日で計算）

重点事業の概要と予算額

新規・拡充事業を中心に
ピックアップしました

1 保険・医療・福祉

まちづくりの目標

地域ぐるみでつくる健康・
福祉・子育てのまち

○保育園大規模改修事業

【継続】 6,525万円

令和3年度の上長崎・下長崎保育園統合に向けて、下長崎保育園の改修を行います。



下長崎保育園

○地域医療推進事業運営補助金

【新規】 1,875万円

地域医療推進のための寄附講座を開設し、地域医療に情熱を持った医師の育成を図り、医師不足対策に取り組みます。

2 教育・文化

まちづくりの目標

学ぶ喜び・文化をはぐくむ
喜びのあるまち

○旧大巻小学校解体撤去工事

【新規】 2億127万円

旧大巻小学校敷地の将来的な有効活用のため、校舎、体育館などの解体撤去を行います。

○学校・家庭・地域の連携促進事業

【拡充】 483万円

学校・家庭・地域の連携を支援し、子どもたちの成長を支えます。学校支援地域本部は、令和元年度に設置の「やまと本部」を含め3本部体制で活動します。

○ライドオン南魚沼プロジェクト事業

【拡充】 200万円

自転車によるまちづくり団体「RIDE ON南魚沼プロジェクト」の活動を推進し、自転車愛好家を増やすための仕掛けづくりとして、市内に自転車ラックや案内看板を設置します。



3 環境共生

まちづくりの目標

豊かな自然を守り、そして
共に生き、100年後に
引き継いでいくまち

○地盤沈下対策事業

【継続】 1,200万円

引き続き地下水位などの観測を行うとともに、地下水利用の適正化の促進を図るため、降雪検知器などを設置する経費の一部を補助します。

○広域ごみ処理施設建設事業

【継続】 337万円

ごみ処理施設の安全性やエネルギーの有効活用などに関する先進地視察を行います。また、ごみ減量化、新施設の規模、付帯施設などに関する検討を行います。



武蔵野クリーンセンター視察

4 都市基盤

まちづくりの目標

住みたい、住み続けたいまち

○街路新設改良事業

【継続】 7億9,099万円

都市計画決定された街路（道路）の改良を行い、市民生活の利便性向上を図ります。令和2年度は樋渡東西線アプローチ部工事の継続費最終年度となります。

○銭淵公園整備事業

【新規】 7,200万円

銭淵公園の利便性向上のため、駐車場の拡張とトイレの改築を進めます。



喜平次と与六像（銭淵公園）

○市営住宅総合改善事業

【新規】 800万円

公営住宅長寿命化計画について、「改善中心」から「継続管理・用途

廃止中心」に方針転換を図り、計画の見直しを行います。（計画期間は令和2年度～令和21年度）

5 産業振興

まちづくりの目標

豊かな自然を活かし、自然や人にやさしく力強い産業のまち

○森林整備促進事業費

【新規】 880万円

森林整備の促進や人材育成、担い手の確保、木材利用の促進、普及啓発活動などにより、林業振興を図ります。令和2年度は、森林GISシステムの改修などを行います。



利用間伐

○観光振興事業費

【拡充】 1億239万円

東京2020オリンピック・パラリンピックに向けて、地域再生計画制度活用によるインバウンド観光誘客と受け入れ態勢の整備を進めます。また、異常少雪対策事業として、観光業活動費に対して支援を行います。

6 行財政改革・市民参画

まちづくりの目標

世界にひらく市民が誇りをもてるまち

○マイナンバーカード交付事業

【拡充】 2,122万円

マイナンバーカードの開始（令和2年9月予定）とマイナンバーカードの保険証利用（令和3年3月予定）に向けて、マイナンバーカードの交付率を引き上げるため、受付体制の強化を図ります。

○地域コミュニティ活性化事業

【拡充】 9,956万円

市内12地区の地域づくり協議会のコミュニティ活動を支援します。また、中越大震災地域復興支援事業を活用した基金設置による、持続可能な地域づくり活動への支援を行います。

社会教育事業（旧公民館分館事業）の推進と取り組みの拡大を図ります。

○雪資源活用事業

【拡充】 4,000万円

東京2020オリンピック・パラリンピックにおける熱中症対策の取り組みを通して、雪資源活用による環境に優しいエネルギーと南魚沼の魅力発信を目標とした、PRプロジェクトを行います。



配布するスノーパック

○緊急時情報伝達事業

【拡充】 2,166万円

緊急告知ラジオやメール配信システムを活用し、緊急時における市民への情報伝達体制を整備します。

令和2年度は、全国瞬時警報システム（J・A・L・E・R・T）とソーシャル・ネットワークキング・サービス（SNS）の連携システムの効果的な運用を進め、情報配信システムのさらなる普及と利用拡大を図ります。また、緊急告知ラジオの購入に要配慮世帯を重点とした助成制度を設けます。

市民ふれあい講座

【問合せ・申込み】

秘書広報課

☎ 773-6658

FAX 772-3055

市民ふれあい講座は、市の職員が集会などに直接出向き、講座一覧に掲げた施策や事業などをわかりやすく説明する事業です。

気軽に申し込みください。

対象

おおむね10人以上の市民が参加し、市内で開催される集会

会場の手配

集会の開催・運営、会場の手配などは申込者が行ってください（25番の火災予防教室は除く）

実施する日時

希望を確認し、日程調整します。

時間は午前9時～午後9時の間で、1講座の所要時間は約1時間です。（21番のバスの乗り方講座は午前9時～夕暮れ前までの間に開催。24番の普通救命講習会は約3時間）

講座メニュー

希望の講座を下記の講座一

覧から選択してください。一覧以外の内容を希望する場合は、ご相談ください。

費用

市職員の派遣費用、資料代は不要です。

集会の開催・運営経費、会場使用料、有料の資料を指定した場合の経費は、申込者でご負担ください。

申込み

開催希望日の14日前までに、申込書を秘書広報課か、講座担当課にご提出ください。後日、決定通知書を送付します。

※郵送・ファックスでも申込み可。申請書は、秘書広報課、

大和・塩沢市民センターまで（市ウェブサイトからダウンロード可）

注意

市民ふれあい講座は、要望や苦情相談などを行う場ではありません。

令和2年度 市民ふれあい講座一覧

番号	メニュー名	内容	担当係・班名
1	防災座談会	防災をテーマに意見交換。ハザードマップ・防災ハンドブックの活用	総務課 防災庶務班
2	マイナンバーカード出張受付	マイナンバーカードを利用してできるサービスの説明と申請受付を出先で行う	市民課 市民班
3	農業所得の申告方法	農業の収支内訳書、減価償却費の作成方法	税務課 市民税係
4	住民税・所得税のしくみ	市・県民税と所得税の計算方法と申告方法	税務課 市民税係
5	考えようごみ問題	ごみの分別と再資源化、ごみ処理の現状と問題点	廃棄物対策課 廃棄物対策係
6	介護保険のしくみと利用方法	介護保険のしくみ、利用方法、サービス事業所の紹介、地域包括ケア	介護保険課 介護保険係
7	介護予防で体もいきいき	介護予防の取り組み、簡単な体操	介護保険課 各地域包括支援センター
8	お口の健康で心も体も元気	口腔と介護予防の関連、健口体操と口腔ケア	
9	頭いきいき脳リフレッシュ(認知症予防)	認知症の予防と実際の取り組み	
10	認知症サポーター養成講座	認知症の正しい理解と接し方	
11	出張健康講座	自己流ではない自分に合った食事の方法を学習	
12	ウォーキングロード・健康ウォーキング	地域のいいところを発見しながら、市内の健康ウォーキングロードを歩きます	
13	血圧の正しい測り方から学ぶ健康管理	健康的な生活には血圧の管理が大切です。あなたの血圧の知識は古いかも？	
14	南魚沼市民の血管が危ない！	市民の健康実態を知って、健診結果を活用しましょう	
15	楽しく食育	乳幼児期から高齢期までの食育を学習（料理講習も開催可）	
16	飲酒と心の健康 ～お酒の上手な飲み方～	お酒の賢い飲み方を教えます	保健課 保健業務班
17	うつ病の理解と対応、心のサポートを考える	ストレスを乗り切るために必要なことや、サポート方法などを学習	
18	お口の健康教室	健康の第一歩はお口から。80歳になっても20本以上の健康な歯を保つための方法を学習	
19	がん予防と早期発見	生活習慣の改善でがん予防。健診、人間ドックやがん検診の必要性と効果を学習	
20	ことば・こころを育む育児力アップ講座	赤ちゃんの言葉と心の成長を促すかわり方、スキンシップなどを教えます	
21	バスの乗り方教室	バスを使った乗降の仕方や運賃表の見方などの説明、体験	都市計画課 都市計画係
22	子どもの上手なほめ方	叱ることを減らしてほめ上手になるコツを教えます	子ども・若者育成支援センター 育成支援係
23	南魚沼市の文化財	市の文化財の説明	社会教育課 文化振興班
24	普通救命講習会	心肺蘇生法・止血法・AED使用法など	消防本部 警防課 救急係
25	火災予防教室	消火器・公設消火栓の使い方など（会場：南魚沼市消防本部）	消防本部 予防課 予防係

市税納期

【問合せ】税務課 収税班 ☎773-6669

各税目納期一覧表（納税通知書が届いたら、必ず開封し納期限までに納めてください）

	5月	6月	7月	8月	9月	10月	11月	12月	1月	2月	3月
市・県民税		1期		2期		3期		4期			
固定資産税	1期		2期				3期		4期		
軽自動車税	全期										
国民健康保険税		1期	2期	3期	4期	5期	6期	7期	8期	9期	10期
納期限日 (口座振替日)	6/1	6/30	7/31	8/31	9/30	11/2	11/30	1/4	2/1	3/1	3/31

安全・確実な 口座振替（口座からの自動引き落とし）が便利です

口座振替日の前営業日（営業時間内）までに、引落しに必要な額を口座に入金してください。残高不足などで口座振替できなかった場合は、届いた「口座振替不能通知書」を使用し、現金で金融機関、コンビニエンスストア、市役所各庁舎で納めてください。

手続き

市内の金融機関 通帳、届出印、納税通知書を持参し、「口座振替依頼書」を記入して金融機関の窓口へ提出
※「口座振替依頼書」は各金融機関にあります

郵送専用用紙 市ウェブサイトから「口座振替依頼書」をダウンロードし、税務課へ提出

※詳しくは、市ウェブサイトをご覧ください

開始日

「口座振替依頼書」を提出すると、提出日の翌月の納期分から口座振替が開始されます。

ただし、5月に提出した人は、7月からの開始となります。ご注意ください。

口座振替の終了や振替方法変更

「口座振替を終了」「期別振替から全納」「全納から期別振替」など、振替方法を変更する場合は、税務課か大和・塩沢市民センターで振替日の8営業日前までに手続きしてください。

コンビニエンスストアで納税できます

納税できるコンビニエンスストアは、納税通知書の裏面に記載してあります。取扱期限にご注意ください。

TAXサポート券での納税

南魚沼市スタンプ・ポイント連合会のTAXサポート券は、市役所窓口での納税に使用できます。

メール配信サービスの停止

税務課からメールで配信している、納税通知書の発送や納期限をお知らせするサービスは、一部の利用者にメールが届かない現象が発生しています。4月以降、対策が完了するまで、メール配信サービスを停止しています。ご了承ください。

5月19日(火)
口座振替は、申告期限（4月16日(木)）までに「振替依頼書」と「確定申告書」を提出した場合に限り利用できます。
残高不足などで、振替日に引落しができない場合は、納期限（4月16日(木)）の翌日から納付日までの延滞税が課される場合があります。
○申告期限の延長をした場合
振替納付日については、個別に小千谷税務署から連絡します。

申告所得税 5月15日(金)
個人事業者の消費税

○4月16日(木)までに申告した場合
新型コロナウイルス感染症の拡大防止のため、申告所得税、贈与税、個人事業者の消費税の申告期限・納付期限が延長されました。これに伴い、口座振替日が次のとおり変更となりました。

【問合せ】小千谷税務署
☎0258-8312090
音声案内「2」

申告所得税などの口座振替日の変更

令和2年度 軽自動車税(種別割)の税率

【問合せ】 税務課 市民税係 ☎773-6668

原付・軽二輪・小型二輪・小型特殊・農耕車の税率

車種区分		税率	車種区分		税率
原付	50cc以下	2,000円	軽二輪(125cc超250cc以下)		3,600円
	50cc超90cc以下	2,000円	小型二輪(250cc超)		6,000円
	90cc超125cc以下	2,400円	小型特殊自動車	農耕作業用のもの	2,400円
	ミニカー	3,700円		その他のもの	5,900円
			雪上車		3,600円

三輪・四輪以上の軽自動車

車種区分		平成19年3月までに初度検査を受けた車両	平成27年3月31日までに初度検査を受けた車両	平成27年4月1日以降に初度検査を受けた車両	
三輪		4,600円	3,100円	3,900円	
四輪以上	乗用	自家用	12,900円	7,200円	10,800円
		営業用	8,200円	5,500円	6,900円
	貨物	自家用	6,000円	4,000円	5,000円
		営業用	4,500円	3,000円	3,800円

グリーン化特例制度(軽自動車税の軽減)

令和元年度(平成31年度)に新規登録した軽自動車で、排出ガス性能と燃費性能が優れた車には、令和2年度軽自動車税(種別割)に限り、環境性能に応じたグリーン化特例(軽課)を適用します。

対象車 平成31年4月～令和2年3月に新規登録した軽自動車

軽課(軽減)基準

①電気軽自動車・天然ガス軽自動車：75%軽減

※天然ガス軽自動車は、平成30年排出ガス規制に適合するものまたは平成21年排出ガス規制に適合し、かつ平成21年排出ガス基準値より10%以上窒素酸化物の排出量が少ないものに限ります

② **乗用** 令和2年度燃費基準+30%達成車・**貨物** 平成27年度燃費基準+35%達成車：50%軽減

③ **乗用** 令和2年度燃費基準+10%達成車・**貨物** 平成27年度燃費基準+15%達成車：25%軽減

※②と③は、平成17年排出ガス基準75%低減達成車または平成30年排出ガス基準50%低減達成車に限ります。燃費基準の達成状況は、自動車検査証の備考欄に記載があります

軽課(軽減)基準

車種区分		グリーン化特例(軽課税率)			
		75%軽減	50%軽減	25%軽減	
三輪		1,000円	2,000円	3,000円	
四輪以上	乗用	自家用	2,700円	5,400円	8,100円
		営業用	1,800円	3,500円	5,200円
	貨物	自家用	1,300円	2,500円	3,800円
		営業用	1,000円	1,900円	2,900円

軽自動車税の納税通知書を

5月15日(金)に発送

〔納期限は6月1日(月)〕

【問合せ】 税務課 市民税係

☎7733-6668

納税義務者は4月1日の所有者

納税通知書には、4月1日現在の登録内容が記載してあります。次の場合は、課税されません。

- ・4月2日以降に廃車（譲渡）の手続きをした場合
- ・1年分課税（月割はありません）
- ・変更・廃車手続きをしていない場合

1年分課税。来年の3月末までに手続きをしないと、来年度以降も課税されます。早急に手続きしてください。

納税証明書

車検に必要です。車検証と一緒に保管してください。

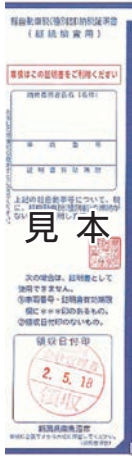

口座振替の納税証明書は、6月8日(月)に発送します。

口座振替納税の場合の有効期限は、令和3年6月15日(火)です。

納税証明書に関する問合せは、税務課収税班 ☎7733-6669

固定資産税の納税通知書を

5月15日(金)に発送

【問合せ】 税務課 資産税班

☎7733-6668

固定資産税の納税通知書を発送します。

同封の課税明細書は、確定申告時に、農業所得や不動産所得の必要経費（租税公課）の計算に役立ちます。令和3年の申告時期まで保管されることをお勧めします。

家の税金が高くなる場合

納税通知書を発送後、「家の税金が高くなった」という問合せがあります。

これは、居住床面積280平方メートル以内の新築住宅の場合に、居住部分の床面積120平方メートルまでの税額を、2分の1に減額する特例が3年間（長期優良住宅の場合は5年間）で終了したためです。

このため、平成28年（長期優良住宅の場合は平成26年）に新築した住宅は、令和2年度から通常の税額で課税されます。

土地、家屋を売った、または取壊したのに課税されている場合

固定資産税は、毎年1月1日現在の登記簿上の所有者に課税されま

す。売買契約が終了しても、新しい所有者が登記を行っていない場合、前所有者に課税されます。

1月2日以降に取り壊した家屋も1年間課税されます。家屋を取り壊した場合は、税務課資産税班までご連絡ください。

マイナンバーカード申請交付のための時間外窓口、日曜窓口を開設

【問合せ】 市民課 市民班

☎7733-6661

市役所の開庁時間内に来庁できない人を対象に、マイナンバーカードの申請受付と交付事務、更新事務を行います。9月からマイナポイント制度の実施を予定し、令和3年3月から健康保険証としての利用を開始します。

開始時期が近づくと、マイナンバーカードの交付申請が混み合うことが予想されます。申請から交付まで通常1か月半程かかります。早めの申請をお願いします。

※住民票、戸籍などの事務は行いません

開設日時

時間外窓口

- ・午後5時15分～7時
- ・5月20日(水)、6月17日(水)

7月15日(水)、8月19日(水)、9月16日(水)、10月21日(水)、11月18日(水)、12月16日(水)、令和3年1月20日(水)、2月17日(水)、3月17日(水)

日曜窓口

- ・午前8時30分～正午
- ・5月24日、6月28日、7月12日、8月23日、9月27日、10月25日、11月29日、12月13日、令和3年1月24日、2月28日、3月28日

※令和3年3月28日のみ午前8時30分～午後5時15分

受付窓口 本庁舎総合窓口

持ち物 通知カード（紛失の場合不要）、写真付きの本人確認書類1点（運転免許証、旅券、身体障害者手帳など）、その他の本人が確認できる書類1点（保険証、年金手帳など）、住民基本台帳カード（所有者のみ）、印鑑

※顔写真は、窓口で無料撮影します



マイナンバー公式PR
キャラクター「マイナちゃん」

「はかり」の定期検査を受けましょう

【問合せ】

商工観光課 商工振興班

☎773-6665

売買などの取引や業務上の証明行為などに使用する「はかり」は、計量法で2年に1回の定期検査が義務付けられています。定期検査を受けていない「はかり」や不合格の「はかり」を使用すると、計量法で罰せられることがあります。

前回検査を受けた人と事業所に、事前調査書を送付します。必要事項を記入し、商工観光課へ返送してください。

新しく事業を始めた人など、事前調査書が届かない場合は、お問い合わせください。

定期検査対象の「はかり」例

- ・ 商店・露店・行商などで商品の計り売りに使用するもの
- ・ 病院・薬局などで薬の調剤用に使
- 用するもの
- ・ 病院・医院・診療所・学校・幼稚園・保育園などで、健康診断、身体検査用
- に使用するもの(体重計)
- ・ 運送業者などが、貨物運賃の算出などに使用するもの(宅配便の取次店を含む)
- ・ 農業・漁業などに従事する人が農

産物・水産物などの売買または出荷のために使用するもの(農協などで再計量するものは除く)

・ 工場・事業所などで原材料の購入・製品の販売・出荷や納品検収用に使用するもの

・ 公共機関への報告や公共機関が行う統計の公表などに使用するもの

・ 大型計量器や土地、建物に固定された計量器を所有している事業者(計量士による代検査の対象となります)

・ 高精度はかり・運搬が著しく困難な包装機・値付機付はかりを所有している事業者(計量士による所

在場所検査の対象となります)

※高精度はかりとは、電気式はかりで、ひょう量/目量が1/10000未満

免除対象の「はかり」

検定証印または基準適合証印を付した年月(検定証印または基準適合証印の隣接した箇所に付されています)から3年以内のものは、購入後1回目の定期検査が免除されていますが、平成31年4月1日付で法律が改正され、次のような取り扱いになりました。

改正前

平成31年3月以前の年月が付されたものは、付されてから3年以内の購入後1回目の定期検査を免除

改正後

平成31年4月以降の年月が付されたものは、付されてから1年以内の定期検査を免除

【例】

前回(平成30年6月)検査以降に新規購入したものが

- ・ 平成30年7月～平成31年3月までの年月が付されている場合は、改正前の法律が適用されるため免除
- ・ 令和元年7月以降の年月が付されている場合は、改正後の法律が適用されるため免除

その他

事前調査の結果により対象者となった場合は、一般社団法人新潟県計量協会から検査日のおおむね2週間前に検査通知書(検査日時・会場を明記したはがき)が届きます。

検査手数料は、検査当日に現金でお支払いください。その場で領収書を交付します。

受験を失念した場合や都合により量協会にご連絡ください。

連絡先 一般社団法人新潟県計量協会(新潟県三条地域振興局内)

☎0256-3612354

令和2年度 特定計量器定期検査の日程

会場	期日・受付時間
コミュニティホール さわらび	6月16日(火) 10:00～11:30 13:00～15:30
	6月17日(水) 9:00～11:30 13:00～15:30
	6月18日(木) 9:00～11:30 13:00～15:30
	6月19日(金) 9:00～11:30(午前のみ)
塩沢公民館	6月22日(月) 10:00～11:30 13:00～15:30
	6月23日(火) 9:00～11:30 13:00～15:30
	6月24日(水) 9:00～11:30 13:00～15:30
	6月25日(木) 9:00～11:30 13:00～15:30
	6月26日(金) 9:00～11:30(午前のみ)

社会教育委員が変わりました

【問合せ】
社会教育課 生涯学習班

☎773-6610

社会教育委員は、市民の意向を社会教育行政に反映するために設置されています。

また、委員は公民館運営審議会委員を兼ねています。

任期

4月1日(水)～令和4年3月31日(木)

高橋克美〔九日町〕

上村寿美子〔五日町〕

上村美幸〔湯谷〕

田村香〔島新田〕

深澤和基〔五日町〕

豊野賢〔市野江甲〕

高橋登〔浦佐小学校〕

坂西徳彦〔八海中学校〕

桑原圭美〔塩沢〕

吉田光利〔京岡新田〕

第11回特別弔慰金を支給

【問合せ】 福祉課 厚生福祉係

☎773-6667

支給対象者

戦没者の死亡当時の遺族で、令和2年4月1日現在において公務扶助料や遺族年金などを受け取る人がい

ない場合で、次の順位による遺族1人
1. 弔慰金の受給権者
2. 戦没者の子ども
3. 戦没者の①父母、②孫、③祖父母、
④兄弟姉妹（戦没者の死亡当時、

生計関係を有していたなどの要件を満たすかどうかで順番が変わります）

4. 1～3以外の三親等内の親族（戦没者の死亡時まで、引き続き1年以上生計関係を有していた人）

支給内容 額面25万円の5年償還の記名国債

請求期間

令和5年3月31日(金)まで

申請窓口 福祉課、大和・塩沢市民センター

注意

新型コロナウイルスの感染拡大防止と、窓口での混雑緩和のため、請求期間を確認の上、急ぎではない申請はお控えください。

スプリングセレモニー (新成人の集い) 開催を延期

【問合せ】 総合支援学校

共生社会づくり推進室

☎773-3770

毎年春に開催している、もう1つの成人式「スプリングセレモニー」を、5月に開催する予定でしたが、新型コロナウイルス感染症対策のため、

め、延期します。詳しくは、再度お知らせします。

期日 変更前 5月10日(日)

変更後 9月27日(日)

高齢者世帯の訪問調査にご協力ください

【問合せ】 福祉課 高齢福祉係

☎773-6667

ひとり暮らしの高齢者などが安心して生活できるように、民生委員・児童委員が65歳以上の高齢者などの世帯状況調査に伺います。

実施時期 5月中旬～7月

対象世帯

- ・ 高齢者のひとり暮らしの世帯
 - ・ 高齢者のみの世帯
 - ・ 高齢者と15歳未満のみの世帯
 - ・ 重度障がい者のみの世帯
- 調査結果は、見守り活動や介護予防サービスの利用案内などに活用します。

5月12日(火)は

「民生委員・児童委員の日」

【問合せ】 福祉課 高齢福祉係

☎773-6667

5月12日は「民生委員・児童委員の日」、12日(火)～18日(月)は「活動強化週間」です。民生委員・児童委員に対

する理解を深め、自主的な活動を充実化する期間としています。

地域の実情をふまえた「わがまちならでは」の活動強化方策に基づき、関係団体が積極的なPR活動を展開します。

南魚沼市民生委員児童委員協議会では、これまで以上に民生委員・児童委員の存在と活動について、地域住民に理解を深めていただくために、広報・周知活動を計画しています。オレンジ色のユニフォームを着用してPR活動を実施します。気軽にお声かけください。

民生委員・児童委員は、相談者の立場に立って、心配ごとや困りごとを解決するお手伝いをしています。安心してご相談ください。



MSG フェスタでの活動 (南魚沼市民会館)

※民生委員・児童委員の名簿を、16・17ページに掲載

南魚沼市民生委員・児童委員、主任児童委員名簿（5月1日現在）

【任期：～令和4年11月30日】

大和地域

氏名	住所	電話番号	担当区域
関 昌子	浦佐2462	777-2224	本町、西浦、富町
羽賀 謙一	浦佐2239	777-3321	新町、川原町
小澤義篤	浦佐291-6	777-2526	浦佐門前、浦佐上町、田町
富所 澄子	浦佐4448-4	777-3212	天王町(北西側)、浅地町
行方和弘	浦佐3768	777-2752	天王町(北東側)
川上和夫	浦佐4582	777-3322	天王町(南側)
関 誠	五箇1060	777-3419	町屋、岩山、境川
若井敏江	浦佐5881-5	777-4013	鰻島、浦佐八色
小幡 與一	一村尾578	777-2667	一村尾(入町・上村・前田・中小路・酒町)、北
南雲美智子	一村尾806-1	777-2373	一村尾(田中・上新道・中新道・下新道)
佐藤 厚	市野江乙306	025-759-2145	後山
佐藤芳輝	市野江丙372	025-793-7352	辻又
青木 稔	芹田852-5	777-3306	市野江、芹田
山田勝實	九日町781-3	777-3005	九日町
千喜良絹代	九日町1629-2	777-3440	猫道、名木沢
山田明彦	今町517-1	777-2687	今町、城山新田
高橋秀子	大崎71-2	779-2017	上一、上二、平沢
田中二郎	大崎3448	779-2558	原小路、寺中
池田美知子	大崎326	775-7096	横、下一、下二
並木 恵子	海士ヶ島新田250-1	779-2403	柳古新田、今町新田、海士ヶ島新田
関 昭	穴地232-1(穴地新田)	779-2234	穴地、穴地新田、八色原、国際町
米山裕子	水尾401-3	779-2069	水尾(1・2)
小林邦男	水尾233-1	779-2726	水尾(3・4)
上村由美子	大倉111-1	779-3318	大倉、船ヶ沢新田
朝吹好美	黒土新田470-7-102号	788-1006	黒土、黒土新田、荒金
桐生健一	堂島新田247-子	779-4385	荒山、桐沢、堂島新田
小澤みさお	茗荷沢新田28-1	779-3621	茗荷沢、茗荷沢新田
近藤恒久	大桑原501	779-4003	山崎新田、山崎、谷地、高田、門前
小田島昇吉	雷土新田768	779-3969	芋赤、湯谷、雷土、雷土新田、前原町
小倉春男	今町429	777-2189	主任児童委員
高野清美	茗荷沢599	779-3355	主任児童委員

塩沢地域

氏名	住所	電話番号	担当区域
高井政子	塩沢1491	782-0367	一分区
山口悦男	塩沢55-9	782-9811	二分区
田澤静江	塩沢2489	782-1609	三分区(北側)
貝瀬幹夫	塩沢1228-12	782-0178	三分区(南側)
熊木小夜子	塩沢1112-12	782-1361	四分区
室橋好子	塩沢227-2	782-0402	五分区
荒井良美	塩沢1081-8	782-0829	六分区(南側)
清水道夫	塩沢399-6	782-3693	六分区(北側)
高野隆夫	中243	782-4037	目来田、中
峠 定夫	樺野沢42	782-9060	樺野沢
飯酒盃正子	天野沢206-7	782-2084	天野沢、泉盛寺
田村千枝子	吉里2767	782-9021	枳窪、岩之下、北山
富井丈一郎	吉里1068	782-3921	吉里
高橋重勝	片田139	782-9182	思川、片田
笛木春子	竹俣新田154	782-3681	竹俣新田、竹俣
星野正男	上十日町711-35	782-2052	島新田、上十日町
館野丈吉	大木六新田26	782-1530	中子、中野、古川
館野恵美子	八竜新田307-4	782-1531	大里、小木六、八竜
荒川俊夫	大木六673	782-2168	小杉、大木六
平賀一行	大木六1153	782-2363	吉山、大木六原、柄沢
平賀 昇	仙石511	782-9698	仙石、徳田
今井良江	舞子1515-3	782-9441	舞子
山口礼子	舞子1819-45	783-4416	万条、大原
齋木廣行	姥島新田347	783-2092	姥島、五丁歩
倉科貞良	五郎丸858	782-2415	論丸、坪池、五郎丸
野上良枝	石打353	783-4446	石打(南側)
高野照美	石打1853-5	090-5750-4262	石打(北側)
上村 智	関1147-1	783-2172	関(南側)
田村傳太郎	関1049	783-2027	関(北側)
星野政男	上野168-1	783-2765	上野
片山千尋	宮野下453-6	783-3604	上一日市、下一日市、宮野下、大和
木村美枝子	君沢716	783-4034	君沢
阿部容子	大沢322	783-2841	大沢
太田忠夫	南田中411-1	783-3276	砂押、南田中
小林隆明	枝吉244-12	782-1773	枝吉、早川
米田圭子	雲洞625	782-2690	雲洞
佐藤恵子	三郎丸331-1	782-3788	長表、三郎丸
小野澤 守	長崎465-14	782-2377	金清坊、中之島
秋山悦夫	長崎1302-5	782-0559	上田掛之下、広道
見留けい子	長崎3090	782-3144	原芝野、横新田
阿部潤子	台上28	782-3324	上神字、姥沢、台上
角田哲夫	滝谷569	782-3241	滝谷
貝瀬京子	滝谷1052	782-1011	沢口、一之沢
小野塚彰一	清水467	782-3405	蟹沢、清水
桑原秀幸	上十日町711-27	782-2765	主任児童委員
桑原 博	塩沢1330-2	782-0272	主任児童委員
片山明美	上一日市535	783-3257	主任児童委員



六日町地域

氏名	住所	電話番号	担当区域
林 十三二	宮610-4	774-2936	宮 (宮本・市営住宅)
小杉 清	岩崎156	772-2577	岩崎、 津久野上新田、 津久野(坂井・ 旭町・団地)
今井初江	津久野103-1	772-4248	津久野(荒谷・ 中村・宮ノ脇・ 段ガ巾)、 津久野下新田
選考中			二日町、津久野 (市営住宅)
内田知子	妙音寺166-1	775-2055	野際、妙音寺、 藤原、法音寺、 稲穂ヶ丘
関 達雄	岡624	775-2054	岡、上出浦、 下出浦、上薬師堂、 下薬師堂
久川和彦	山口1788-1	775-3777	山口、広堀、 中手原
山崎重一	新堀134	775-2450	田崎、新堀
笠原喜一郎	新堀新田 186-1	775-2227	新堀新田、泉
並木トヨ子	麓97-3	776-3319	麓
上村三代子	長森1072-2	775-3274	長森
種村啓子	上原366	775-2149	上原(下)
吉田英子	上原41-14	775-2073	上原(上)、 池田原
久川 勇	泉新田210-3	775-2229	下原、泉新田
南雲まち子	下原新田 408-2	775-2330	下原新田、 長森新田
中俣一雄	野田216	776-3371	野田、北田中
杉野博道	四十日396	776-3550	四十日、西
中嶋ヒデ子	四十日20-11	776-3514	四十日新道
山本久一	宇津野新田 421	776-3555	宇津野、青木
八木 久	奥110	776-3097	奥、大杉
野澤憲之輔	寺尾718	776-3612	寺尾、押出
井口直子	五日町399-5	776-2066	五日町3区
中沢武雄	五日町2347-4	776-2880	五日町2区、 欠之下
鈴木桂子	五日町1991-1	776-2333	五日町1区
井口幸治	六日町942-1	773-6566	主任児童委員
若井利信	新堀520	775-3237	主任児童委員
林 義昭	深沢265	774-2515	主任児童委員

※一部常用漢字で表記しています



氏名	住所	電話番号	担当区域
近藤茂樹	六日町1065-1	773-6266	上町1丁目1区
佐藤静代	東泉田746-4	773-6555	上町1丁目2区
関 外雄	六日町619-4	090-3758-3279	上町1丁目3区
久保田 薫	六日町789-14	772-3635	上町1丁目4区
林 和美	六日町2262	080-5072-4069	上町2丁目
坂西和子	六日町1833	772-2036	仲町、旭町
澤田照夫	六日町424-1	772-4446	大和町1丁目
鈴木永男	六日町454-10	772-2614	大和町2丁目
齋藤 保	小栗山343-11	773-5731	栄町
伊藤尚典	六日町180	772-3630	伊勢町
桑原良子	六日町2840-7	773-5020	緑町
大平力男	六日町2013	772-3261	田中町(1~3区 と旧国道291号より 東側)
岩野弘一	六日町6-10	772-3836	田中町(旧国道 291号より西側・ 平手川より北側)
井口久美子	八幡17-1	772-3489	八幡1・2区
岩野久昭	坂戸34-20	772-4093	坂戸(上)
選考中			坂戸(下)
三輪健司	美佐島1645-4	773-5604	八幡3区、美佐島 1・2・3~4(市 道美佐島国道17 号線より南側)・9 ・10区
戸田高弘	美佐島20-8	772-4268	美佐島3・4(市 道美佐島国道17 号線より北側)・5 ~7区、庄之又
吉樂 學	美佐島81-14	773-3288	美佐島8区、北辰
小倉良平	川窪228	773-5326	欠之上、川窪
發地 豊	君帰264	770-2886	君帰
小林雅孝	余川1506-7	778-0093	余川本町
若井義博	余川1590	773-5444	飯綱町
松村和美	八幡11-9	773-6876	学校町1丁目、 3丁目
田邊和美	余川3378-1	772-2313	学校町2丁目、 4丁目
山田 博	小栗山627	773-5081	小栗山1~3区
渡邊 隆	小栗山1502	773-5029	小栗山4・5区
大平文利	六日町1069-7	772-3129	沖町、西泉田 (市営住宅)
高野 誠	西泉田751	773-2285	西泉田 (市営住宅除く)、 若葉町
星野栄子	東泉田710-3	773-2732	東泉田
本多茂夫	大月209	772-4167	上大月、下大月
上村容子	畔地新田328	774-2978	蛭窪、原、 日の出町、永松
丸山満雄	畔地716-1	774-2624	畔地、畔地新田、 小川
今井美与子	野中125	090-4050-8711	清水瀬、野中、 土沢、舞台
勝又榮一	中川728-3	774-3004	京岡、京岡新田、 中川、中川新田、 金城
田辺 昭	山谷316	774-2938	山谷、宮村下新田
松井春一	宮1506	774-2722	宮(宮浦・宮中)、 深沢

水道の検針を再開します

【問合せ】

南魚沼市上下水道料金センター

☎7888-0220

積雪のため休止していた検針を再開します。冬期間に概算でお支払いいただいた料金を精算し、精算内容を6月中旬に「冬期精算通知書」でお知らせします。

冬期概算制度

積雪のある冬期（12月～4月）の料金を、前年の実績などに基づいて設定した概算料金で支払っていただき、5月の検針結果で精算する制度です。

使用水量が多い場合は

「上下水道使用量のお知らせ」に記載した水量は、12月～5月の使用量から12月～4月の冬期間の認定水量を差し引いた使用量です。利用人数の増加などの理由がなく使用水量が不自然に多い場合は、漏水の可能性があります。水道メーターをご確認ください。

料金の減免制度

水道メーターから蛇口までは、使用者の管理です。メーターが回った分は、理由を問わず支払っていただくことが原則です。ただし、善良な管理を行っていたにもかかわらず破

損や故障が生じ、やむを得ない漏水があった場合は、料金の一部を減免します。

必要書類

減免申請書、市指定給水装置工事事業者の修理証明、修理前後の写真、修理か所の図面

減免とならない事例

・不注意による流しっぱなし、凍結などの一般的に想定できる原因による漏水、容易に管理ができる露出した配管からの漏水など、管理の不備が認められる場合

・市指定給水装置工事事業者以外が修繕した場合

漏水の確認方法

- ①すべての蛇口を閉めて、水道を使用していない状態にする。
- ②メーターボックスを開け、水道メーターのパイロットマークを確認する。
- ③パイロットマークが少しでも回っていれば漏水です。

水道メーター

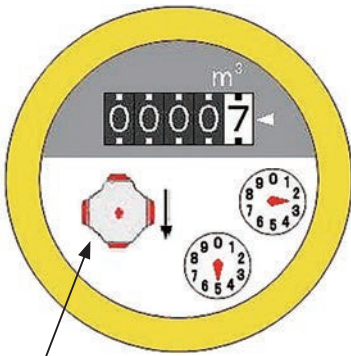

パイロットマーク

漏水の場合は、市指定給水装置工事業者に連絡して、修理を依頼してください。修理費は自己負担です。

メーターボックスの適切な管理を

車両などによる破損や沈下を防護する、上に物を置かない、近くに犬をつながないなど、検針ができる状態を保ってください。

メーターボックスが破損した場合の修理は、使用者の負担となります。

貯水槽の衛生管理

【問合せ】水道課 水道工務班

☎7744-3141

水道水を貯水槽に貯めて、建物の利用者に供給する施設を貯水槽給水施設といいます。貯水槽から蛇口までの管理は設置者が責任をもって行わなければなりません。安心・安全な水を供給できるよう、適切な管理をお願いします。

詳しくは、市ウェブサイト（「貯水槽の衛生管理」で検索）をご覧ください。

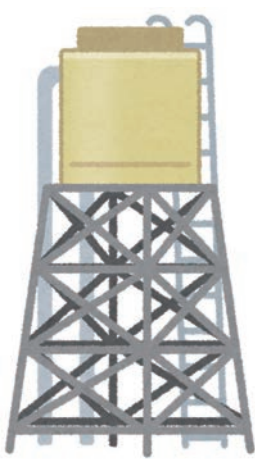

犬・猫の飼い方教室

【問合せ・申込み】

新潟県動物愛護センター

☎0258-21-5501

犬のしつけ方、猫と楽しく暮らすための知恵などをわかりやすく説明します。獣医師が、飼い方などに関する相談に応じます。

期日

犬の飼い方・しつけ教室

7月11日(土)・8月16日(日)・

10月11日(日)・

令和3年2月14日(日)

猫の飼い方教室・お悩み相談

6月13日(土)・7月5日(日)・

10月24日(土)・12月20日(日)・

令和3年2月28日(日)

※5月の教室は中止になりました。

都合のよい日のみ参加可

時間 開催日ごとにお問い合わせください。

会場

新潟県動物愛護センター

費用 無料

定員 40人

※屋内での講義となるため、犬・猫の同伴は不可

2020年工業統計調査を実施

【問合せ】企画政策課

☎773-6672

経済産業省では、1年間の生産活動に伴う製造品の出荷額、原材料使用額などを調査し、製造業の実態を明らかにすることを目的に工業統計調査を実施します。

調査の目的をご理解いただき、正確な記入をお願いします。

調査の対象

製造業を営む事業所

調査基準日

6月1日(月)

調査の方法

5月中旬から統計調査員が訪問するか、国から直接郵送で調査票が届きます。

調査結果の利用

調査結果は、国や地方公共団体の行政施策の重要な基礎資料や、大学や民間の研究機関、学校の教材などに広く利用されます。

また、ご記入いただいた調査内容の秘密は、統計法に基づき保護され、統計作成以外の目的に使用することはありません。



工業統計イメージキャラクター
コウちゃん

市民カメラマン募集

【問合せ・申込み】秘書広報課

☎773-6658

市内のイベントなどを取材するボランティア「市民カメラマン」を募集します。

市の魅力を発信するために、あなたも市報づくりに参加しませんか？

活動内容

市報や市ウェブサイトなどに掲載する写真の撮影、取材記事の作成など。

※取材に必要なカメラなどの機材、消耗品、交通費などの費用は自己負担です

対象

市内に住所があり、取材に必要なデジタルカメラを所有している18歳以上

定員

10人

(4月10日現在、5人の市民カメラマンが活動中)

申込み

申込書(市ウェブサイトでダウンロード可)と顔写真(縦4.5cm×横3.5cm)1枚を提出してください。

災害に備えて

一日前プロジェクト

【問合せ】総務課 防災庶務班 ☎773-6660

避難所のリーダーさんは中学生 ～校庭キャンプの経験生かす～

福岡県西方沖を震源とする地震(平成17年3月)(福岡市 災害当時50代 男性)

学校に行ったら、子どもたちが率先して飯ごう※を出したり、畳を干したりしていました。大人の人も手伝っていましたが、確か、その春に卒業したばかりの子どもたちが中心になっていたと思います。

最初の3日間ぐらいは、畳とかマットを敷いて、小学校の講堂に避難してきた人たちを寝かせたのですが、子ども会で年に1回、校庭でキャンプをしているので、講堂のどこに何がしまっているのか、子どもたちは全部知っているんですね。

避難所になっている小学校の隣は消防署でしょう。寒いからと言って消防署の人と一緒にたき火をしようということになりました。子どもたちは校庭キャンプでバーベキューをした経験があるから、ドラム缶で火をたこう、お湯を沸かそう、という時に自然にできたのです。

※飯ごうとは、アルミニウムなどで作った底の深い炊飯兼用の弁当箱。キャンプなどで使用





生ごみの水切り運動を
実践しよう

家庭での水切り運動に
ご協力をお願いします！

ごみにしない！ 3R推進コーナー

【問合せ】 廃棄物対策課 ☎782-0339

家庭から出る生ごみには水分が多く含まれています。

水分が多いごみは燃やすときに余分なエネルギーを必要とし、その分の経費も多くかかります。水切りによるメリットがあるので、家庭での水切り運動にご協力ください。



メリット

- ・生ごみの腐敗を遅らせ、嫌なにおいの発生を抑えられる
- ・ごみが軽くなり、ごみ捨てが楽になる
- ・ごみステーションでの汚水による汚れを防げる

<水切り方法>

三角コーナーや水切りネットを使いましょう。



ポイント

- ・玉ねぎの皮などは、三角コーナーなどに入れず、できるだけ別にして、濡らさずに捨てる水切りがしやすくなります
- ・ペットボトルやDVDの穴に水切りネットを通して水を絞るとさらに効果的です



地域の連携(知恵)でサルに勝つ！

有害鳥獣(サル)被害防止対策事業を実施

【申込み・問合せ】 農林課 農業振興係 ☎773-6663

毎年多発しているサルによる農作物被害を防止するために、令和元年度までに50行政区が本事業を活用し、サルの追い払い組織を立ち上げて、被害を減らすことができました。

「地域の農作物は地域で守る」体制を構築することが、最も効果的な被害防止対策です。「正しい被害防止の知識をみんなで共有」「サルが出没したら大勢で花火を打ち、追い払いをする」「サルが隠れないように年に数回草刈りをする」「サルを呼び寄せる一番の原因である野菜くずや柿などを放置せず、畑の未収穫物を残さない」など、無理のない範囲の対策を地域全体で協力して行うことが重要です。

本事業を活用し、追い払い組織を立ち上げ、被害防止に向けて動き出しませんか？

農林課では、追い払い組織に情報提供や研修会の開催など、さまざまな支援を行います。

事業の概要

事業主体 行政区内にサルの追い払い組織を設置し、サル被害防止活動を行う行政区

※平成29年から本事業を活用した組織は、3年間の補助対象期間が終了したため、

申請できません

補助要件 サル被害防止活動を年間50日以上行うこと

補助対象期間 補助金申請初年度から3年間

(3年で追い払い体制の基礎をつくる)

補助金額 毎年度5万円(概算払い可)



シリーズ⑩

農事組員法人 **徳田農産**

〒949-6422 南魚沼市徳田新田47番地
 ☎782-2662 FAX 782-9026



安全・安心な農産物を消費者へ

徳田農産は平成11年3月に徳田新田で設立された農事組合法人です。地域の中心的な担い手として、水稻22ヘクタール、大豆4ヘクタールを作付けし、枝豆、カリフラワーの栽培にも力を入れています。

米については、種子まきから出荷まで責任をもって品質にこだわった米づくりに取り組んでいます。

徳田農産では、徳田新田周辺で自ら栽培した大豆、^{こうじ}糀は塩沢産コシヒカリを使い、原材料にこだわった寒仕込みの赤みそ「雪譜みそ」を製造・販売しています。添加物を一切入れないことにこだわり、1年間じっくり熟成させた、安心・安全な天然醸造みそをお届けできるように努力しています。

従業員はパート、アルバイトを含めて10人で、和気あいあいと日々の農作業やみそづくりに励んでいます。



田植えの様子

今の仕事や職場について語っていただきました

次世代をつなぐ社員 笹木^{まさや}正哉さん



市長 就職したきっかけは？

笹木 平成28年の冬にスキー学校で働いていた時に、代表に声をかけられたのがきっかけです。はじめは夏の仕事として徳田農産にお世話になるつもりでした。夏は主に田んぼ、冬はみそづくりをしています。

市長 職場の雰囲気は？

笹木 みなさん優しい人ばかりで良い雰囲気です。トラクターをはじめ、いろいろな機械のオペレーターをやらせていただき楽しいです。田んぼごとに条件が違うので気を使います。まだ作物の品質の判断はできませんが、自分で作業して育てた作物の品質は気になります。カリフラワーについては、少しわかるようになりました。

市長 農作業の機械化についてどう考えますか？

笹木 稲作は農業で一番機械化が進んでいるといえますが、やはり最後の判断は人だと感じています。農業の^{アイオーアイ}I o T（モノのインターネット）化は今後も進むと思いますが、行き過ぎた機械化はいかなるものかなと考えるようになりました。

市長 仕事をしていて気になることはありますか？

笹木 天気は気になります。天気が良いと草刈りの回数が増えて大変です。暑い時期の作業になるので、休み時間を多くとるなど体調の管理にも気を使います。

市長 私が田んぼをしていた時と比べて、最近若手が多くなっているような気がしますが、実際はどうですか？

笹木 確かに、近くの農園には若い人が大勢います。少しずつでも若い人が増えるのはうれしいです。

市長 今後の目標は？

笹木 私が作ったみそをみなさんに使ってほしいなと思います。地元の材料を使った無添加のみそなので、食べた人においしいといってもらえたらうれしいです。



みんなの図書館



【申込み・問合せ】南魚沼市図書館 ☎773-6677

5月の開館日時

南魚沼市 月～金 9:30～20:00(土日祝日 19:00まで)
休館：～10日(日)、21日(木) (図書整理日)

大和 ☎777-4671 月～金 9:00～19:00
休館：～11日(月)、18日(月)、25日(月)

塩沢 ☎782-0100 9:00～20:00
(月土日祝日 17:00まで) 休館：～10日(日)

テーマ展示

特集 図書館

5月は「図書館振興の月」です。図書館を身近に感じる図書館を舞台にした読みもの、世界の図書館や児童書も紹介します。

田んぼ

田植えのシーズンです。「田んぼの学校」「田んぼの生き物図鑑」など田んぼアレコレ本を展示します。子ども向けの本も紹介します。

母の日

5月10日(日)の母の日にちなんで、「母」をテーマにした

本を集めました。子ども向けの本も展示します。

本で旅気分

旅にまつわる本をいろいろなジャンルから集めました。冒険記、旅エッセイ、鉄旅、絶景写真集など、本で旅気分を味わってみませんか。

愛鳥週間

5月10日(日)～16日(土)は愛鳥週間です。鳥に関する本を紹介します。鳥の絵本も集めました。

世界禁煙デー

5月31日(日)は世界保健機構(WHO)が制定した「世界禁煙デー」です。タバコと健康についての本を展示します。

巡回図書をご利用ください

4月17日(金)に大和図書室の巡回図書を200冊入れ替えました。次回、塩沢図書室は5月21日(木)に入れ替え予定です。



子どもの読書週間

4月23日(木)～5月12日(火)は、第62回こどもの読書週間です。子どもたちがすてきな本と出会い、読書の喜びや楽しさを知る機会となるように、家庭や地域全体で読書を勧めてみませんか。



・大名行列

シゲリカツヒコ

・読みもの

・子ぶたのトリユフ

ヘレン・ピーターズ

・野生のロボット

ピーター・ブラウン

・ともだちのときちゃん

岩瀬成子

・4ミリ同盟

高楼方子

・ノンフィクション

・ホッキョクグマ

ジェニ・デズモンド

・きみは宇宙飛行士!

L・ストーウエル

・ごはんはおいしい

ぱくきよんみ

・こちらムシムシ新聞社

三輪一雄

このほかに幼児から中学生まで楽しめる本をたくさん紹介しています。「とびつきりの1冊」をぜひ見つけてください。

また、全国学校図書館協議

会絵本委員会選定の「2020

えほん50」も展示して

います。家庭での読書にご利用

ください。

おうちで読書！ 貸出冊数を増やしました

貸出冊数の上限を10冊から20冊に拡大しました。さまざまなイベントが中止や延期となり、大勢の人が集まる場所は避けたいところです。そんな時こそ、図書館の本をたくさん借りて「おうちで読書」を楽しんでみませんか。

図書館からのお願い

新型コロナウイルス感染症の感染拡大を防ぐため、閲覧席の数を減らし、間隔を空けて閲覧できるようにしています。また、館内の消毒・換気に努め、入口にアルコール消毒剤を置くなどの対応をしています。長時間の利用や学習での利用は控えてください。来館の際はなるべくマスクを着用していただき、熱や咳などの症状がある場合は、来館を控えてください。





※新型コロナウイルス感染症対策により、開館時間などが変更になる可能性があります。詳しくは各施設にお問い合わせください

鈴木牧之記念館

開館9:00～16:30

5月の休館：～10日(日)、12日(火)、19日(火)、26日(火)

☎・FAX 782-9860 URL <http://www.6bun.jp/bokushi/>
¥大人500円/小中高250円(市内の小中学生は無料)

北越雪譜いろはかるたから

「わかよたれそ」の「よ」
「ようかんは江戸も

越後もおいしい味」

『北越雪譜』の出版に尽力した山東京山は、越後〔小千谷〕で食べた「ようかん」が江戸と同じ味だと喜びました。



南魚沼市民会館

受付8:30～17:15

5月の休館：～10日(日)、18日(月)、25日(月)

☎773-5500 FAX 772-8161
URL <http://www.6bun.jp/kaikan/>

水谷千重子ありがとうコンサート2020 in南魚沼

芸能生活50周年の水谷千重子が南魚沼市民会館に登場！会場のみなさんを歌と話でとりこにします。

日時 8月10日(月・祝) 17:00～(開場16:30)

会場 市民会館 大ホール

チケット 全席指定5,800円
(当日券6,300円)

※3歳以上有料。3歳未満は保護者1人につき1人まで
膝上鑑賞可、ただし座席が必要な場合は有料

5月24日(日)から市民会館・会館プレイガイドで発売。賛助会員は5月17日(日)から市民会館で先行発売。



水谷千重子

今泉記念館アートステーション

開館9:00～17:00(入館16:30まで)

5月の休館：～10日(日)

☎783-4500 FAX 783-3388
URL <http://www.michinoeki-minamiuonuma.jp/imaizumi-kinenkan/>
¥一般500円/小中高250円(市内の小中学生は無料)

常設展 ～彫る 摺る 画く～「棟方志功の世界」

企画展 期間 6月9日(火)まで

美しき日本の風景

世界的に有名な浮世絵師、葛飾北斎の生誕260周年を記念して、日本の風景を描いた作品を展示します。北斎を始め、歌川広重、横山大観、片岡球子など、当館が所蔵する巨匠たちの作品が登場します。日本の象徴である富士山や、京都の金閣寺、当時の人びとの様子が描かれた作品をご覧ください。

南国の摩訶不思議な世界(セピックアート)

今ではパプアニューギニアからの持ち出しが禁止されている、貴重な民族美術のコレクションを多数展示します。

トミオカホワイト美術館

開館9:00～17:00(入館終了16:30)

5月の休館：～10日(日)、13日(水)、20日(水)、27日(水)

☎775-3646 FAX 775-3650 URL <http://www.6bun.jp/white/>
¥一般500円/小中高250円(市内の小中学生は無料)

市民無料の日：8日(金)、18日(月)、28日(木)

開館30周年記念「白の探求～光・風・雲～」

期間 7月7日(火)まで

富岡の「雪国で生まれた作品は雪国に返したい」という願いがかない、雪国取材でたびたび訪れていた当地に美術館ができました。開館して30年たっても富岡の作品は、今も変わらぬ白で人びとを魅了しています。

晩年に描かれた「光・風・雲」を中心に、初期から晩年の作品を年代順に展示。

ラウンジ展 5月[観覧無料]

市民ギャラリー 「第4回 佐藤幸子展」写真展示

南魚沼の風景 井口亘さん(城内出身)が描いた南魚沼の風景を展示

池田記念美術館

開館9:00～17:00(入館終了16:30) 5月の休館：～10日(日)、13日(水)、20日(水)、25日(月)～29日(金)

☎780-4080 FAX 777-3815 URL <http://www.ikedart.jp> ¥一般500円/高校生以下は無料

絵紙ワンダーランド～小千谷の雛まつり～

期間 5月24日(日)まで

小千谷市では、ひな祭りにひな人形とともに絵紙と呼ばれる浮世絵を飾る風習があります。小千谷でどのように絵紙が飾られ、楽しまれてきたのか再現し、絵紙の魅力を紹介します。

絵紙展体験イベントの中止

5月5日(火・祝)、16日(土)、24日(日)に開催を予定していた「絵紙展体験イベント」は、新型コロナウイルス感染症拡大を防止するため中止することとなりました。ご了承ください。



郷土資料

あれこれ 90

【問合せ】

社会教育課 文化振興班

☎773-3756

橋のある風景 ②

魚野川により隔てられた六日町と坂戸方面の往来には、かつては渡し船が利用されていました。江戸時代には八幡に至る渡し船が、明治時代には現在の坂戸橋の下手の坂戸小路から渡し船が出ていたといわれています。渡し船による往来はとても危険で、不便であったこと、坂戸から六日町小学校へ通学する児童が増えたことなどから、利便性を求めて架橋の陳情がたびたびありました。大正5年2月の村議会では、渡し船を永久的に使用するかとの質問に、議長は架橋経費と渡し船に要する経費を比較した後に明言すると答えています。大正15年、ようやく鉄線つり橋(写真1)が坂戸区民直営事業として竣工されました。これにより渡し船の危険性から解放され、昼夜を問わず往来が可能となり利便性が高まりました。

昭和25年、魚野川の川幅拡幅の工

事に伴い掛け替えが計画されていたなか、ジェーン台風の襲来によりつり橋は落下してしまいました。新たな木橋が昭和26年3月に竣工されました(写真2)。続いて昭和37年にコンクリート製の永久橋に架け替えられました。



写真1 坂戸橋(つり橋)



写真2 坂戸橋(木橋)

《参考》『六日町誌』町村合併前

『六日町史』通史編第3巻

ほのぼの子育て講座

【問合せ】子育て支援センター

☎772-17754

保護者向けの学びの講座です。保育士・保健師などが講師をします。

聞いてみたい事・聞いてもらいたい事を一緒に話しませんか。

スタッフがそばで子どもを預ります。気軽にご参加ください。

申込み 不要

料金 無料

会場 子育ての駅「ほのぼの」ふれ愛広場

時間 講座…午前10時～10時15分、おしゃべりタイム…午前10時15分～11時30分

※新型コロナウイルス感染症の感染拡大防止のため、5月から予定していた講座は、7月まで中止します。9月以降の講座についても、状況によって中止する場合があります



講座一覧

日にち	内容	講師
9月24日(木)	心とからだの成長・発達について	保健師
11月10日(火)	歯の衛生・染め出し	歯科衛生士
12月8日(火)	ほめ方・叱り方について	臨床心理士
令和3年1月26日(火)	偏食や好みについて	栄養士
令和3年3月16日(火)	おしゃべり広場	保育士



「特定B型肝炎ウイルス感染者
給付金等の支給に関する特別
措置法」弁護士による相談会

【問合せ・申込み】

全国B型肝炎訴訟新潟事務所

☎025-223-1130

集団予防接種でB型肝炎になった
人とその家族を対象とした、弁護士
による相談会を開催します。個人情
報は厳守します。

日時 5月30日(土) 午後1時30分～
4時(受付・午後3時まで)

会場 道の駅クロステン十日町

第1・2会議室(十日町市本町)

費用 無料

※事前予約を優先します。当日会場
での申込みも可

県外で定期予防接種を
受けた人へ

【問合せ】保健課

☎773-6811

県外での定期予防接種を希望する
人は、あらかじめ保健課に実施依頼
書交付申請書(以下、申請書)を提
出してください。

申請書を提出してから実施依頼書
の交付までは時間がかかります。余
裕を持って提出してください。助成
申請は、予防接種後に行ってください

い。

対象

- ・子どもの定期予防接種
 - ・高齢者インフルエンザワクチン
 - ・高齢者肺炎球菌ワクチン
- 申請は、保健課、子育て支援課、
大和・塩沢市民センターまで(申請
書は市ウェブサイトでダウンロード可)

若者支援「楽しくコミュニケーション」開催

【問合せ・申込み】

子ども・若者育成支援センター

☎773-6611

「気持ちをうまく伝えたい」「人間
関係を円滑にしたい」などの思いは
ありませんか?

少人数グループで楽しくゲーム感
覚のコミュニケーションを体験しま
す。人と交流する楽しさを感じてみ
ませんか。

日時 5月21日(木)

午後2時～3時30分

会場 子ども・若者育成支援セン
ター2階音楽室

対象 市内在住の義務教育終了～39
歳の若者

締切り 5月19日(火)

申込み 電話でお申し込みください。



5月の城内診療所 診療担当医師(予定表)

受付・診療時間 午前：月曜～土曜 [受付] 8:30～11:30 [診療] 9:00～
午後：月曜～金曜 [受付] 11:30～16:00 [診療] 14:00～

●第3金曜日と第4月曜日は田中先生の診療となります。 【問合せ】城内診療所 ☎775-2009

月	火		水		木		金		土		日	
午前	午後	午前	午後	午前	午後	午前	午後	午前	午後	午前	午後	休診日
◎城内診療所では、自宅まで無料で送迎します。 送迎希望は、電話か窓口でお申し込みください。 (送迎は午前中のみ)								1日	2日	3日		
							高橋		休診		休診	
4日	5日	6日	7日	8日	9日	10日						
休診	休診	休診	高橋	高橋	福本	休診					休診	
11日	12日	13日	14日	15日	16日	17日						
高橋	田中	松田	高橋	●田中	休診	休診						
18日	19日	20日	21日	22日	23日	24日						
高橋	田中	高橋	高橋	高橋	福本	休診					休診	
25日	26日	27日	28日	29日	30日	31日						
●田中	田中	松田	高橋	高橋	休診	休診						



掲示板

市などからのお知らせ

弁護士による無料法律相談

【問合せ・申込み】
消費生活センター

☎772-2541

マルチ商法や資格商法による消費者トラブル、多重債務、不動産、相続、離婚などの法律問題に、弁護士が無料で相談に応じます。

身近な相談窓口として、気軽にご利用ください。

日時 5月21日(木)

午後1時30分～4時

会場 本庁舎 南分館1階

消費生活センター

定員 5人

※相談時間は1人約30分

締切り 5月20日(水) 正午

申込み

電話でご予約ください。

※弁護士との相談時間を有効に使えるよう、申込み時に相談員が概要を伺います。相談内容によっては、お受けできない場合があります

新潟県福祉人材センターをご利用ください

【問合せ】

新潟県福祉人材センター

☎025-281-5523

高年齢・障がい・児童分野などの福祉の職場に就職したい人の相談に応じ、就職のお手伝いをしています。

相談所 月～金曜日(年末年始・祝日除く)

・新潟ユニゾンプラザ3階(新潟市中央区上所)

午前9時～午後5時

・長岡市社会福祉センタートモシア

2階(長岡市表町)

午前10時～午後4時 ※要予約

・上越総合福祉センター2階(上越市木田新田)

午前11時～午後4時 ※要予約

700MHz利用推進協会 テレビ受信対策工事

【問合せ】700MHzテレビ受信障害対策コールセンター

フリーダイヤル

☎0120-700-012

5月14日(木)から市内で、各携帯電話事業者が新しい電波(700MHz帯)を使用する予定です。これに伴い、一部のテレビ映像に影響が出

るおそれがあります。影響すると思われる地域に、4月下旬からチラシを配布しています。

テレビ映像に影響が生じた場合は、無償で回復作業を行います。連絡先にお問い合わせください。

問合せ 700MHz(メガヘルツ)

テレビ受信障害対策コールセンター

フリーダイヤル

☎0120-700-012

※IP電話などでフリーダイヤル番号につながらない場合は、☎050-3786-0700(有料)にお掛けください

受付時間

午前9時～午後10時

(年中無休)

PCB(ポリ塩化ビフェニル)使用安定器の調査にご協力ください

【問合せ】南魚沼地域振興局

健康福祉環境部 環境課

☎772-8154

昭和52年3月以前に設置された建物の業務用照明器具や屋外照明には、PCB使用安定器が使用されている可能性があります。

PCBは人体に有害な物質で、PCB使用安定器は法律により令和4年度末までに処分することが義務付

けられています。

新潟県では、事業用の建物を所有するみなさんに、PCB使用安定器に関する調査票を順次お送りしています。調査にご協力ください。

わが子の自立を願う 家族の集い

【問合せ・申込み】

子ども・若者育成支援センター

☎773-6611

高等学校不登校、ニート、ひきこもりなど、就学や就労に悩む若者を家族としてどう理解し、どう支えるかを一緒に考えてみませんか？

相談員が気軽に語り合えるよう進め、研修会などの情報も紹介します。

日時 5月30日(土)

午後1時30分～4時

会場 子ども・若者育成支援センター

対象

市内在住の義務教育終了～39歳の若者の家族

申込み

前日までに電話でお申し込みください。



市公式ウェブサイト バナー広告主募集

【問合せ・申込み】

秘書広報課 秘書広報班

☎773-6658

市公式ウェブサイトの有料バナー
広告枠の広告主を募集しています。

費用 1枠10,000円(月額、
税込み)

※詳しくは、市ウェブサイトか秘書
広報課まで

八色の森から ㊟

【問合せ】

八色の森公園管理事務所

☎780-4560

公園や周辺で見られる生物などを
紹介します。

八色つつじ(レンゲツツジ)

八色の森公園管理棟の脇にある朱
色の橋は「つつじ橋」といいます。
旧大和町の花「八色つつじ」の花の
色をイメージしたものです。

八色つつじは、八色原の田んぼや
畑の境界などでよく見ることができ
ました。八色の森公園にも多数植え
られています。このつつじは、葉に
アンドロメドトキシン、花にロドヤ
ポニンなどの毒を持ちます。そのた



レンゲツツジ

め牛や馬が食べないので農地のなか
に残されていたといわれています。
春の農作業の忙しい頃、田んぼの脇
できれいに咲き誇るつつじは農家の
みなさんの目を楽しませていたの
でしょう。
八色つつじの標準和名はレンゲツ
ツジといえます。これは枝先にまと
まってついたつぼみの形がれんげ
(ハスの花)に似ていることから
いわれています。つつじの仲間の中
では花が大きい種類です。
八色の森公園にはレンゲツツジの
他に、ヒラドツツジ、ドウダンツ
ツジなどが植えられています。周辺
の山では、ヤマツツジ、ユキグニミツ
バツツジ、ホツツジなどが見られま
す。

みなみうおぬまニュースプラザ

News Plaza

3月3日(火)・23日(月)・24日(火)

南魚沼市立小中学校と総合支援学校で卒業式が行われました

3月3日(火)に市立中学校4校の卒業式が、3月23日(月)と24日(火)に市立小学校18校と総合支援学校の卒業式が行われました。今年には新型コロナウイルス感染症対策として、例年よりも規模を縮小して開催されました。

市立中学校4校では484人に、市立小学校18校では489人に、総合支援学校では小学部3人、中学部10人、高等部15人に卒業証書が授与されました。

総合支援学校では、卒業をお祝いして市内出身のタレント鈴木Q太郎さんたちからのビデオレターが披露されたり、教職員から花束が贈られたりしました。



写真は、総合支援学校の卒業式の様子です

3月6日(金)

浦佐毘沙門堂の裸押合の水行などが行われました

新型コロナウイルス感染症の感染拡大を防止するため、越後浦佐毘沙門堂裸押合大祭は中止となりましたが、多門青年団は冷たい水に肩まで浸かって水行を行い、身を清めました。その後、堂内で豊年踊りを行い、五穀豊穡や家内安全などを祈願しました。

令和2年の大祭は中止となりましたが、多門青年団は令和3年の大祭の成功を目標に、一丸となって準備を行っていくと語っていました。



5月のカレンダー

日にち	行事名・時間・会場など
25日(月)	第5回農業委員会総会 9:00～ 大和庁舎3階旧議場

ほのぼのの広場

新型コロナウイルス感染症の感染予防対策のため、ほのぼのの広場は8月末まで休止します。再開する場合は、市報や市ウェブサイトなどでお知らせします。

子ども・若者育成支援センター ～通称「子若センター」～

家族だけで悩まずにご相談ください。相談員が電話・来所相談に応じます。

■ 土日曜・祝日・年末年始を除く
月～金曜日
午前9時～午後4時30分

- 子ども支援担当(義務教育期の子ども)
☎773-3177
不登校などの児童・生徒とその保護者などを対象に、相談・支援を行っています。
- 若者支援担当(義務教育終了～39歳の若者)
☎773-6616
ニート・ひきこもりなどの若者とその家族を対象に、相談・支援を行っています。



南魚沼市観光PRキャラクター「こめつぐ君」

救急医療

【問合せ】保健課 ☎773-6811

救急医療のかかり方

① 電話をかける

次の病院に電話で症状を伝えてください。重症（意識がないなど）の場合は119番で救急車を呼んでください。

- 南魚沼市民病院 ☎788-1222
 - 魚沼基幹病院 ☎777-3200
 - 齋藤記念病院（脳神経外科救急） ☎773-5111
- ※電話のかけまちがいにご注意ください



② 指示通りに受診する

- 電話での指示に従って受診してください。
- スタッフの状況や症状などに応じて、他の医療機関を案内する場合があります。
- 緊急度や重症度の高い順に対応するため、診察の順番が前後し、待ち時間が長くなる場合があります。
- 休日・夜間は検査や人員体制が十分ではないので、できるだけ通常の診療時間内に受診してください。

夜間に困った時は

夜間に具合が悪くなったとき（発熱、頭痛、おう吐、下痢、けがなど）にご利用ください。

時間 19:00～翌朝8:00（毎日）

- 新潟県救急医療電話相談 対象 15歳以上
☎025-284-7119（#7119でも可）
- 新潟県小児救急医療電話相談 対象 15歳未満
☎025-288-2525（#8000でも可）

行政 困りごと 相談

行政相談は、行政相談委員が、国の行政に関する相談を聞き、制度や運営の改善に生かすための仕組みです。

※定例相談は毎月1回、第3水曜日に開催します

5月20日(水) 13:00～15:00 市役所本庁舎南分館

【問合せ】総務課 防災庶務班 ☎773-6660

市民の動き

(令和2年
3月末日現在)

- 人口 55,884人 (先月比 -255)
- 男 27,374人 (先月比 -103)
- 女 28,510人 (先月比 -152)
- 世帯数 20,015戸 (先月比 -51)

今月の 表紙

4月9日(木)、新生上田小学校で、開校式と入学式が行われました。入学式では、18人の新入生が緊張しながらも、名前を呼ばれると大きな声で元気よく返事をしていました。

編集後記

新型コロナウイルスの感染拡大により、緊急事態宣言が発令されるなど、私たちの生活に大きな影響が出ています。

1日も早い終息を願い、今は3密を避け、手洗い、咳エチケットなど自分にできる感染予防対策を行っています。

春の陽気に誘われてどこかに出かけたくなる気持ちになりますが、家で楽しく快適に過ごす工夫をして、この状況を乗り切っていきたいと思います。

(秘書広報課 成保)