



市報

みなみ魚沼

2018
[平成30年]

5月1日号

No.162



おもな内容

- 市長日記…………… 3
- 各課からのお知らせ…………… 4
- まなびのひろば…………… 15
- けんこうひろば…………… 20
- 掲示板…………… 22
- ニュースプラザ…………… 25

「入園おめでとう！」
～牧之保育園～

「住まう喜びを感じるまち 南魚沼市」を考える

多世代の市民全員が輝き 健康で快適に暮らせ 若者の期待に応えられるまち

【問合せ・申込み】 U&Iときめき課 ☎773-6659

移住に対する考え方、南魚沼市の認知度を調査しました

3月17日(土)、18日(日)にアウトドアブランドの株式会社モンベルが主催する「モンベルフレンドフェア横浜」にて、100人に対し、市の認知度やイメージ、移住に対する考え方について調査を行いました。今回はその一部を紹介します。



【市の認知度・イメージ調査】

市の認知度は100人中96人が「市を知っている」と回答し、「南魚沼でイメージするものは？」という質問にはほとんどの人が「米」「コシヒカリ」と回答しています。

また、「移住すると仮定して雪への不安がありますか？」との質問には「冬の交通状況が不安」や「豪雪時に食料が確保できるか不安」といった回答が8割を超えました。

これらの回答から、引き続き「整った除雪体制」や「雪国ならではの暮らしの魅力」などをPRし、移住に対する不安を払拭できるよう活動を行っていきます。

空き家バンク制度を活用しませんか？

市では、空き家を売りたい・貸したいと考えている人から物件を登録してもらい、利用を希望する移住者などへ紹介する制度を平成29年度から開始しています。少子高齢化などのさまざまな理由で空き家となった住宅が市内に増えています。空き家を有効活用することは、移住定住の促進や地域の活性化にもつながります。

まずは、右のQRコードからウェブサイトをご覧ください。



空き家バンク

空き家利活用のための補助金の募集を開始しました

空き家バンクへの物件登録を、「家財道具が残っていて登録できない」という理由であきらめていませんか？

空き家バンクに登録し、空き家を売却、賃貸しようとする人が家財道具などの処分を行う場合、その費用の一部を助成し、空き家の有効活用を促進します。

すてきな人、とっておきの場所をご紹介します



移住定住を促進するためには、市に住むよろこびや市の魅力を市外の人に向けて情報発信することが大切ですが、まだみなさんに知られていないすてきな人、魅力的な場所があるのではないのでしょうか？

市では「LMU」、「LIFE in」などの冊子の発行やウェブサイトを通じて発信していますが、さらに市の魅力を発見し市外の人にさまざまな方法で発信していきたいと考えています。

ぜひ、市に暮らす「すてきな人」「とっておきの場所」などの情報をお寄せください。



Life in



LMU

先輩の背中

母校六日町高校の入学ガイダンスの一環として行われた、荒川公平氏（日本ゼオン㈱特別経営技監・ゼオンテクノロジー㈱代表取締役、大木六出身、64歳）の講演会。この場にいる新一年生が「50年先、今日のことを覚えていていい内容か？」と考えるほどすばらしい内容でした。私は、まだ幼さの残る彼らを受けとめられるだろうかと注視していました。しかし、のめり込むように聞き入る彼らに、心配など無用でした。荒川氏は、以前の勤務先富士フィルム㈱で、正面からしか見えなかつた液晶ディスプレイを斜めからも見えるようにする、視野角の広いフィルムを開発しました。日本ゼオン㈱での取組みは、世界を変える驚異の新素材といわれるカーボンナノチューブ。アルミニウムの半分の軽さ。鋼鉄の20倍の引張強度でいくら曲げても折れないしなやかさ。薬品や高熱に耐え、銀よりも電気を通し、銅の約20倍の熱伝導性。現在、取り組みするのは、市場で流通でき得る

安価化と量産化。それが実現すれば、集積回路の配線素材としてコンピュータを数百倍に高性能化できると期待されている、まさに国家プロジェクトの第一人者。イノベーション（技術革新）の視点から、たなごころ 掌を指すような「世の中はこうなっていく」という話に誰もがくぎ付けに。しかし、講演は研究の話が中心ではなく、テーマは「生き方」。何度も「リミッターをはずせ」と諭された。自分はこのぐらいの人間、と自己の力を制限するなど。「常識を疑え、思いこそ大事、なりたい自分を描け」「迷ったら前に出る、自分らしい人生をとことん進め」と締めくくられた。人は生き方を人からしか学べないと思います。昨年の成人式で私は新成人を前に「よき、超えたいと思う先輩の背中を一日も早く見つけること」が道しるべになるのでは？と語らせてもらった。私にもそういう背中がある。今回の講演は私にとって母校後輩である彼らにも何事かの気付きを与えたでしょう。「超えたい」と発奮してほしい。

国際大学留学生 お国自慢コーナー ～ boast of my country ～

シリーズ
第61回

スペイン王国 クリストバル カナルズ ディダク さん



私の国はこんなところ

私は、バルセロナ出身です。スペインの首都マドリードの次に大きな街です。公用語はスペイン語ですが、地方公用語にカタラン語もあります。気候は、日本のように四季があり、地中海に面する地域は温暖で過ごしやすく、北部のピレネー山脈は冬に雪が積もります。この風土が生み出す海の幸、山の幸をよく生かしているのがスペイン料理で、旅行者にも人気です。一般的なスペイン料理の「パエリア」はバレンシアが発祥の地で、カタラン語でフライパンを意味します。パエリアでわかるように、私たちの国でもお米が生産され、食っています。

南魚沼市に住んで感じたこと

私が南魚沼にやってきたのは、1月の始めです。最初に見た景色は2メートルもの雪に閉ざされた街でした。豪雪地だとは知らず、野外での活動は挑戦でした。浦佐毘沙門堂禪押合大祭に参加することができました。この経験は、間違いなく一生の思い出です。春の桜を楽しむことなく帰国するのはとても残念ですし、周辺の山にも登りたかったです。また戻って来られる日を楽しみにしています。



スペイン王国

〔公用語〕	スペイン語
〔首都〕	マドリード
〔面積〕	504,782km ² (50位)
〔人口〕	46,524,943人 (29位)
〔GDP(PPP)〕	1兆3,968億ドル (11位)
〔通貨〕	ユーロ (EUR)

※GDPは国内総生産のことで、購買力平価説 (PPP) により算出した数値です

市民ふれあい講座

【問合せ・申込み】
秘書広報課
77316658
77313055
FAX 77213055

市民ふれあい講座は、市の職員が集会などに直接出向き、講座一覧に掲げた施策や事業などをわかりやすく説明する事業です。

気軽にお申し込みください。

対象
おおむね10人以上の市民が参加し、市内で開催される集会

会場の手配

集会の開催・運営、会場の手配などは申込者が行ってください。（25番の火災予防教室は除く）

実施する日時

原則として、希望に合わせてます。

時間は午前9時～午後9時の間で、1講座の所要時間は約1時間です。（24番の普通救命講習会は約3時間）

講座メニュー

希望の講座を下記の講座一覧から選択してください。一覧以外の内容を希望する場合は、ご相談ください。

は、ご相談ください。

費用

市職員の派遣費用、資料代は不要です。

集会の開催・運営経費、会場使用料、有料の資料を指定した場合の経費は、申込者でご負担ください。

申込み

開催希望日の14日前までに、申込書を秘書広報課か、講座担当課にご提出ください。後日、決定通知書を送付します。

※郵送・ファックスでも申込み可。申請書は、秘書広報課、大和・塩沢市民センターまで（市ウェブサイトでダウンロード可）

注意

市民ふれあい講座は要望や苦情相談などを行う場ではありません

平成30年度 市民ふれあい講座一覧

番号	メニュー名	内 容	担当係・班名
1	南魚沼版CCRC構想	南魚沼版CCRC構想の概要	U&Iときめき課 まちづくり班
2	防災座談会	防災や災害に対する疑問や意見を少人数（最大10人）の座談会方式で行う	総務課 防災庶務班
3	住民税・所得税のしくみ	所得計算、市・県民税と所得税の申告	税務課 市民税係
4	農業所得	収支内訳書、減価償却費	税務課 市民税係
5	考えようごみ問題	ごみの分別と再資源化、ごみ処理の現状と問題点	廃棄物対策課 廃棄物対策係
6	新ごみ処理施設の将来像	南魚沼市、魚沼市、湯沢町の2市1町で整備する新ごみ処理施設（平成37年度供用開始予定）などを紹介	廃棄物対策課 新ごみ処理準備係
7	障がいのある人への理解を深めよう	障がい特性の理解	福祉課 障がい福祉係
8	介護保険のしくみと利用方法	介護保険のしくみ、利用方法、介護保険サービス事業所の紹介	介護保険課 介護保険係
9	介護予防でいきいき生活	介護予防のポイント、介護予防事業の紹介	介護保険課 各地域 包括支援センター
10	認知症サポーター養成講座	認知症の正しい理解と接し方	介護保険課 各地域 包括支援センター
11	出張健康講座	自己流ではない自分に合った食事の方法を学習	保健課 保健業務班
12	ウォーキングロード・健康ウォーキング	地域のいいところを発見しながら、市内の健康ウォーキングロードを歩きます	保健課 保健業務班
13	血圧の正しい測り方から学ぶ健康管理	健康的な生活には血圧の管理が大切です。あなたの血圧の知識は古いかも？	保健課 保健業務班
14	南魚沼市民の血管が危ない！	市民の健康実態を知って、健診結果を活用しましょう	保健課 保健業務班
15	楽しく食育	乳幼児期から高齢期までの食育を学習（料理講習も開催可）	保健課 保健業務班
16	飲酒と心の健康 ～お酒の上手な飲み方～	お酒の賢い飲み方を教えます	保健課 保健業務班
17	うつ病の理解と対応、心のサポートを考える	ストレスを乗り切るために必要なことや、サポート方法などを学習	保健課 保健業務班
18	お口の健康教室	健康の第一歩はお口から。80歳になっても20本以上の健康な歯を保つための方法を学習	保健課 保健業務班
19	がん予防と早期発見	生活習慣の改善でがん予防。健診、人間ドックやがん検診の必要性と効果を学習	保健課 保健業務班
20	ことば・こころを育む 育児力アップ講座	赤ちゃんの言葉と心の成長を促す関わり方、スキンシップなどを教えます	保健課 保健業務班
21	子どもの上手なほめ方	叱ることを減らしてほめ上手になることを教えます	子ども・若者育成支援 センター 育成支援係
22	心通う人間関係づくり	小・中学生の保護者を対象に、心通う人間関係づくりを教えます	子ども・若者育成支援 センター 育成支援係
23	南魚沼市の文化財	市の文化財の説明	社会教育課 文化振興係
24	普通救命講習会	心肺蘇生法・止血法・AED使用法など	消防本部 警防課 救急係
25	火災予防教室	消火器・公設消火栓の使い方など（会場：南魚沼市消防本部）	消防本部 予防課 予防係

平成30年度

市税納期

【問合せ】 税務課 収税班
☎773-6669

平成30年度 各税目納期一覧表 (納税通知書が届いたら、必ず開封し納期限までに納めてください)

	5月	6月	7月	8月	9月	10月	11月	12月	1月	2月	3月
市・県民税		1期		2期		3期		4期			
固定資産税 都市計画税	1期		2期				3期		4期		
軽自動車税	全期										
国民健康保険税		1期	2期	3期	4期	5期	6期	7期	8期	9期	10期
納期限日 (口座振替日)	5/31	7/ 2	7/31	8/31	10/ 1	10/31	11/30	1/ 4	1/31	2/28	4/ 1

市税納期限メールお知らせサービスをご利用ください

登録いただいた人に、市税の納期限日をメールでお知らせする「市税納期限お知らせ」サービスがあります。各税目の期別ごとに配信しますので、「納期限のうっかり忘れ防止」、「口座振替の残高チェック」にご利用ください。

登録は無料で、納税通知書の発送（当初発行分のみ）もお知らせします。

登録はこちらから zeimu@minami-u.jp



◆登録方法

- ①上記アドレスに空メール（件名・本文なし）を送信（迷惑メール対策などの設定で受信できない場合は、「@minami-u.jp」を受信できるように設定してから送信）
- ②「登録通知」メールを受信したら指定URLをクリックし、「希望する税目」「お知らせ」をチェック
- ③情報入力後、「登録」ボタンを押して完了

安全・確実な 口座振替（口座からの自動引き落とし）が便利です

口座振替日の前営業日（営業時間内）までに入金ください。残高不足で口座振替できなかった場合は、届いた「口座振替不能通知書」を使用し、現金で金融機関、コンビニエンスストア、市役所各庁舎で納めてください。

◆手続き

市内の金融機関 通帳、届出印、納税通知書を持参し、「口座振替依頼書」を記入して金融機関の窓口へ提出
※「口座振替依頼書」は各金融機関にあります

郵送専用用紙 市ウェブサイトから「口座振替依頼書」をダウンロードし、税務課に提出
※詳しくは、市ウェブサイトをご覧ください

◆開始日

「口座振替依頼書」を提出すると、提出日の翌月の納期分から口座振替が開始されます。ただし、5月に提出した人は7月からの開始となります。ご注意ください。

◆口座振替の終了や振替方法変更

「口座振替を終了」「期別振替から全納」「全納から期別振替」など、振替方法を変更する場合は、税務課か大和・塩沢市民センターで振替日の10日前までに手続きしてください。

コンビニエンスストアで納税できます

納税できるコンビニエンスストアは、納税通知書の裏面に記載してあります。取扱期限にご注意ください。

市税の納税は、南魚沼市スタンプ・ポイント連合会のTAXサポート券が使用できます

**軽自動車税納税通知書を
5月16日(水)に発送**

〔納期限は5月31日(木)〕

【問合せ】税務課 市民税係

☎773-6668

納税義務者は4月1日の所有者

納税通知書には、4月1日現在の登録内容が記載してあります。すでに手放した車両に課税される場合は、次のことが考えられます。

- ・ 4月2日以降に廃車（譲渡）の手続きをした場合
- ・ 1年分課税（月割はありません）
- ・ 変更・廃車手続きをしていない場合
- ・ 1年分課税。来年の3月末までに手続きをしないと、来年度以降も課税されます。早急に手続きしてください。

納税証明書

車検に必要です。車検証と一緒に保管してください。



口座振替の納税証明書は、6月8日(金)に送付します。

口座振替納税の場合の有効期限は、平成31年6月15日(土)です。

納税証明書に関する問合せは、税務課収税班 ☎773-6669まで。

軽自動車税

障がい者への減免制度

【問合せ・申込み】

税務課 市民税係

☎773-6668

一定の要件を満たす障がいのある人の軽自動車税を減免する制度があります。

減免には申請が必要です。減免対象になるかは、障がいの種別や等級、車両の使用状況などで異なります。詳しくは、お問い合わせください。

交付された手帳別の要件

身体障害者手帳

障がいの種別や等級によって異なります

療育手帳

障がいの程度が「A」である人が対象

精神障害者保健福祉手帳

障がいの等級が「1級」で、自立支援医療（精神）受給者証の交付を受ける人が対象（所得制限により、受給者証の交付がない場合は、医師の通院証明書でも可）

申請期間

4月2日(月)～5月31日(木)

平成30年度

軽自動車の税率

【問合せ】税務課 市民税係
☎773-6668

原付・軽二輪・小型二輪・小型特殊・農耕車の税率

車種区分		税率	車種区分		税率
原付	50cc以下	2,000円	軽二輪（125cc超250cc以下）		3,600円
	50cc超90cc以下	2,000円	小型二輪（250cc超）		6,000円
	90cc超125cc以下	2,400円	小型特殊自動車	農耕作業用のもの	2,400円
	ミニカー	3,700円		その他のもの	5,900円
			雪上車		3,600円

三輪・四輪以上の軽自動車

車種区分		平成17年3月までに初度検査を受けた車両	平成27年3月31日までに初度検査を受けた車両	平成27年4月1日以降に初度検査を受けた車両
三輪		4,600円	3,100円	3,900円
四輪以上	乗用	自家用	12,900円	7,200円
		営業用	8,200円	5,500円
	貨物	自家用	6,000円	4,000円
		営業用	4,500円	3,000円

グリーン化特例制度 (軽自動車税の軽減)

【問合せ】 税務課 市民税係
☎773-6668

平成29年度に新規登録した軽自動車で、排出ガス性能と燃費性能が優れた車には、平成30年度の軽自動車税に限り、環境性能に応じたグリーン化特例（軽課）を適用します。

対象車 平成29年4月1日～平成30年3月31日に新車登録した軽自動車
軽課（軽減）基準

①電気軽自動車・天然ガス軽自動車：75%軽減

※天然ガス軽自動車は、平成30年排出ガス規制に適合するものまたは平成21年排出ガス規制に適合し、かつ平成21年排出ガス基準値より10%以上窒素酸化物の排出量が少ないものに限りです

② **乗用** 平成32年度燃費基準+30%達成車・**貨物** 平成27年度燃費基準+35%達成車：50%軽減

③ **乗用** 平成32年度燃費基準+10%達成車・**貨物** 平成27年度燃費基準+15%達成車：25%軽減

※②と③は、平成17年排出ガス基準75%低減達成車、または平成30年排出ガス基準50%低減達成車に限りです。燃費基準の達成状況は、自動車検査証の備考欄に記載があります

軽課（軽減）基準

車種区分		グリーン化特例（軽課税率）			
		75%軽減	50%軽減	25%軽減	
三輪		1,000円	2,000円	3,000円	
四輪 以上	乗用	自家用	2,700円	5,400円	8,100円
		営業用	1,800円	3,500円	5,200円
	貨物	自家用	1,300円	2,500円	3,800円
		営業用	1,000円	1,900円	2,900円

固定資産税の納税通知書を
5月16日水に発送します

【問合せ】
税務課 資産税班

☎773-6668

固定資産税の納税通知書を発送します。

同封の課税明細書は、確定申告時に、農業所得や不動産所得の必要経費（租税公課）の計算に役立ちます。平成31年の申告時期まで保管することをお勧めします。

家の税金が高くなる場合

納税通知書を発送後、「家の税金が高くなった」という問合せがあります。

これは、床面積280平方メートル以内の新築住宅の場合に、居住用部分の床面積120平方メートルまでの税額を、2分の1に減額する特例が3年間で終了するためです。このため、平成26年に新築した住宅は、平成30年度から通常の税額で課税されます。

土地、家屋を売ったのに課税されている場合

固定資産税は、毎年1月1日現在の登記簿上の所有者に課税されます。売買契約が終了しても、新しい所有者が登記を行っていない場合、前所有者に課税されます。

1月2日以降に取り壊した家屋も1年間課税されます。家屋を取り壊した場合は、税務課資産税班までご連絡ください。

弁護士による『消費生活』
無料法律相談

【問合せ・申込み】

消費生活センター

☎772-2541

マルチ商法や資格商法、多重債務などお金にまつわる消費者トラブルでお悩みの方に、弁護士による無料法律相談を毎月行っています。

※弁護士との相談時間を有効に使えるよう、申込み時に相談の概要を相談員が伺います

日時 5月24日(木)

午後1時30分～4時

会場 本庁舎南分館1階

消費生活センター

相談時間 1件約30分

申込み

前日正午までに電話でご予約ください。

消費生活センターでは、多重債務も含め、消費者のみなさんの相談に応じます。身近な相談窓口として気軽にご利用ください。

林野火災にご注意を

【問合せ】

農林課 農地林務係

☎77316663

春は空気が乾燥し、風が強いため林野火災が起きやすい季節です。

森林や森林に近接している土地での野焼きは、原則法律で禁止されています。野焼きを行う場合は、事前に農林課に申請し、許可が必要です。野焼き（火入れ）やたき火を行う農業者は、気象状況や周辺の状況に注意し、消火用の水を近くに用意し、火の後始末を確実に行いましょう。また、タバコのポイ捨ては行わないでください。

林野火災を発見したら、すみやかに消防（119番）にご連絡ください。

林野火災の出火原因
(平成29年度新潟県内)

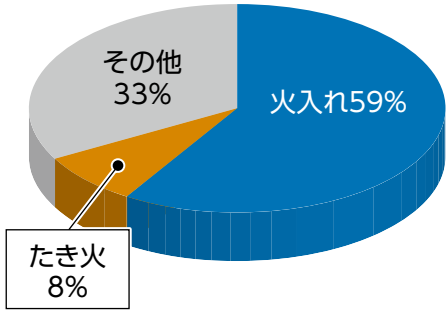

出火原因は火の取扱いの不注意によるものが多いです。

「はかり」の定期検査を受けましょう

【問合せ・申込み】

商工観光課 商工振興班

☎77316665

売買などの取引や業務上の証明行為などに使用する「はかり」は、計量法で2年に1回の定期検査が義務付けられています。定期検査を受けていない「はかり」や不合格の「はかり」を使用すると、計量法で罰せられることがあります。

前回検査を受けた人と事業所に、事前調査書を送付します。必要事項を記入し、商工観光課に返送してください。

新しく事業を始めた人など、事前調査書が届かない場合は、お問い合わせください。

定期検査対象の「はかり」例

- ・ 商店・露店・行商などで、商品の計り売りに使用するもの
- ・ 病院・薬局などで、薬の調剤に使用するもの
- ・ 病院・医院・診療所・学校・幼稚園・保育園などで、健康診断・身体検査用に使用するもの（体重計）
- ・ 運送業者などが、貨物運賃の算出などに使用するもの（宅配便の取次店を含む）
- ・ 農業・漁業などに従事する人が、

農産物・水産物などの売買や出荷のために使用するもの（農協などで、再計量するものは除く）

- ・ 工場・事業所などで、原材料の購入・製品の販売・出荷や納品検収用に使用するもの
- ・ 公共機関への報告や公共機関が行う統計の公表などに使用するもの
- ・ 大型計量器や土地、建物に固定された計量器を所有している事業者（計量士による代検査の対象となります）

その他

事前調査の結果で対象者となった人に、一般社団法人新潟県計量協会から検査日のおおむね1週間前に検査通知書（検査日時・会場を明記したはがき）が届きます。

検査手数料は、検査当日に現金でお支払いください。その場で領収書を交付します。

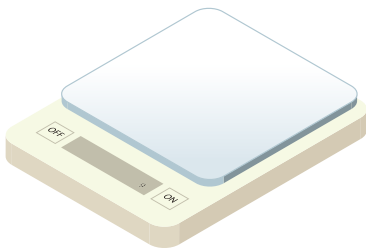

平成30年度 特定計量器定期検査の日程

会場	期日・受付時間	
塩沢公民館	6月11日(月)	10:00~11:30 13:00~15:30
	6月12日(火)	9:00~11:30 13:00~15:30
	6月13日(水)	9:00~11:30 13:00~15:30
	6月14日(木)	9:00~11:30 13:00~15:30
	6月15日(金)	9:00~11:30 (午前のみ)
コミュニティホールさわらび	6月18日(月)	10:00~11:30 13:00~15:30
	6月19日(火)	9:00~11:30 13:00~15:30
	6月20日(水)	9:00~11:30 13:00~15:30
	6月21日(木)	9:00~11:30 (午前のみ)

**障がい者差別解消法を
ご存知ですか**

【問合せ】福祉課 障がい福祉係
☎77316667

障がい者差別解消法は、障がいのある人への差別をなくすことで、障がいのある人もない人も、ともに生きる社会をつくることをめざし、平成28年4月に施行されました。

対象となる人は

障がい者手帳を持つ人だけではなく、身体障がい、知的障がい、精神障がい（発達障がいを含む）、そのほか心身の機能に障がいがあり、障がいや社会の中にある障壁によって日常生活や社会生活に相当な制限を受けている人です。

「不当な差別的取扱いの禁止」と

「合理的配慮の提供」

障がい者差別解消法では「不当な差別的取扱い」を禁止し、「合理的配慮の提供」を求めています。

「不当な差別的取扱い」とは

正当な理由なく障がいがあるという理由だけでサービスの提供を拒否したり、制限したり、条件を付けるような行為です。

〈具体例〉

・「障がいがある」という理由だけでスポーツクラブに入れてもらえない、アパートを貸してもらえない

いなど
・お店に入ろうとしたら、車いすを利用しているという理由で断られた

**「不当な差別的取扱い」と
「合理的配慮の提供」**

	国の行政機関・ 地方公共団体 など	民間企業など
不当な差別的取扱い	禁止	禁止
合理的配慮	法的義務	努力義務

「合理的配慮」とは

合理的配慮は、障がいのある人から「社会の中にある障壁を取り除くために何らかの対応を必要としている」との意思が伝えられた時に、負担が重すぎない範囲で対応する配慮のことです。

〈具体例〉

・車いす利用者が、建物の入り口に段差があり進めない場合、可動式のスロープなどを使って補助する
・意思を伝えあうために、絵や写真などのカード、タブレット端末などを使う

※福祉課窓口ではタブレット端末を設置しています。ご活用ください

高齢者世帯の訪問調査にご協力ください

【問合せ】福祉課 高齢福祉係
☎77316667

ひとり暮らしの高齢者などが安心して生活できるように、民生委員・児童委員が65歳以上の高齢者などの世帯状況調査に伺います。
実施時期 5月中旬～6月
対象世帯

- ・ひとり暮らしの世帯
 - ・高齢者のみの世帯
 - ・高齢者と15歳未満のみの世帯
 - ・重度障がい者のみの世帯
- 調査結果は、見守り活動や介護予防サービスの利用案内などに活用します。

5月12日は「民生委員・児童委員の日」

【問合せ】福祉課 高齢福祉係
☎77316667

5月12日は「民生委員・児童委員の日」、12日～18日は「活動強化週間」です。民生委員・児童委員に対する理解を深め、自主的な活動を充実強化する期間としています。

平成29年度に民生委員制度創設

100周年を迎え、平成30年度は次の100年に向けて新たな一歩を踏み出しました。「活動強化週間」においては、関係団体が積極的なPR活動を展開します。

民生委員児童委員協議会では、これまで以上に民生委員・児童委員の存在と活動について、地域住民に理解を深めていただくために、広報・周知活動を計画しています。オレンジ色（六日町・塩沢地域）や黄色（大和地域）のブルズンを着用してPR活動を実施します。気軽にお声かけください。

民生委員・児童委員は、相談者の立場に立って、心配ごとや困りごとを解決するお手伝いをします。秘密は必ず守ります。安心してご相談ください。



八色の森市民まつりでの活動を終えて

※民生委員・児童委員の名簿を、10・11ページに掲載

南魚沼市民生委員・児童委員、主任児童委員名簿（5月1日現在）

[任期：～平成31年11月30日]

大和地域

氏名	住所	電話番号	担当区域
井口和江	浦佐614-3	777-3464	本町、西浦、富町
石田典彦	浦佐1369-2	777-4718	新町、川原町
小澤義篤	浦佐291-6	777-2526	浦佐門前、浦佐上町、田町
小島弘子	浦佐4428	777-3498	天王町（北西側）、浅地町
行方和弘	浦佐3768	777-2752	天王町（北東側）
川上和夫	浦佐4582	777-3322	天王町（南側）
関誠	五箇1060	777-3419	町屋、岩山、境川
若井敏江	浦佐5881-5	777-4013	鰻島、浦佐八色
青木てい子	一村尾315-1	777-3027	一村尾（入町・上村・前田・中小路・酒町）、北
小幡與一	一村尾578	777-2667	一村尾（田中・上新道・中新道・下新道）
佐藤厚	市野江乙306	025-759-2145	後山
佐藤眞一	市野江丙407	025-794-5144	辻又
豊野賢	市野江甲157	777-3282	市野江、芹田
山田勝實	九日町781-3	777-3005	九日町
荻原和子	九日町3050-1	777-4015	猫道、名木沢
丸山学	今町173-5	777-4270	今町、城山新田
高橋秀子	大崎71-2	779-2017	上一、上二、平沢
松田賢作	大崎4101-1	779-3284	原小路、寺中
池田美知子	大崎326	775-7096	横、下一、下二
中島安雄	大崎1692	779-2738	柳古新田、今町新田、海土ヶ島新田
関昭	穴地232-1	779-2234	穴地、穴地新田、八色原、国際町
米山裕子	水尾401-3	779-2069	水尾（1・2）
小林邦男	水尾233-1	779-2726	水尾（3・4）
久保田はるみ	船ヶ沢新田500	779-4137	大倉、船ヶ沢新田
井口一	黒土新田57-4	779-3404	黒土、黒土新田、荒金
今井茂敏	桐沢130-1	779-3853	荒山、桐沢、堂島新田
佐藤英敏	茗荷沢591-10	779-3109	茗荷沢、茗荷沢新田
梅沢孝夫	大桑原666	779-4033	山崎新田、山崎、谷地、高田、門前
永井榮子	雷土58	779-3122	芋赤、湯谷、雷土、雷土新田、前原町
小倉春男	今町429	777-2189	主任児童委員
中島澄江	大崎1867	779-2641	主任児童委員

塩沢地域

氏名	住所	電話番号	担当区域
川邊滋	塩沢1488-1	782-0049	一分区
山口悦男	塩沢55-9	782-9811	二分区
林光子	塩沢1319-1	782-1296	三分区（北側）
貝瀬幹夫	塩沢1226-2	782-0178	三分区（南側）
長谷川正子	塩沢1090-2	782-2319	四分区
室橋好子	塩沢227-2	782-0402	五分区
荒井良美	塩沢1081-8	782-0829	六分区（南側）
南雲俊子	塩沢853-7	782-2101	六分区（北側）
宮田正	中176	782-0776	目来田、中
峠定夫	樺野沢42	782-9060	樺野沢
若井行雄	泉盛寺23-1	782-4072	天野沢、泉盛寺
田村千枝子	吉里2767	782-9021	栃窪、岩之下、北山
富井丈一郎	吉里1068	782-3921	吉里
高橋重勝	片田139	782-9182	思川、片田
中嶋京子	竹俣167-2	782-0797	竹俣新田、竹俣
阿部正廣	島新田443	782-0850	島新田、上十日町
上倉春一	中野94-1	782-2005	中子、中野、古川
林秀夫	大里121	782-9695	大里、小木六、八竜
林茂夫	大木六345	782-9610	小杉、大木六
福山賢治	吉山新田31	782-2473	吉山、大木六原、柄沢
平賀昇	仙石511	782-9698	仙石、徳田
今井良江	舞子1515-3	782-9441	舞子
廣田修	舞子1819-312	783-4857	万条、大原
種村宗守	姥島新田593-8	783-2619	姥島、五丁歩
平賀信子	中子新田乙200	782-1055	論丸、坪池、五郎丸
林由利子	石打664	783-2428	石打（南側）
高野照美	石打1853-5	783-3666	石打（北側）
武淵和昭	関58-3	783-2044	関（南側）
林初恵	関1160	783-2221	関（北側）
飯酒益政己	上野265	783-3270	上野
齋木計治	上一日市317-5	783-4376	上一日市、下一日市、宮野下、大和
木村美枝子	君沢716	783-4034	君沢
太田喜一郎	大沢67	783-2859	大沢
太田忠夫	南田中411-1	783-3276	砂押、南田中
原澤てい子	早川355	782-1104	枝吉、早川
林昭彦	雲洞716-2	782-3858	雲洞
山口秀子	三郎丸61-1	782-0521	長表、三郎丸
高橋悦男	長崎316-9	782-2588	金清坊、中之島
佐瀬良政	長崎811	782-3132	上田掛之下、広道
川永喜美枝	長崎2905	782-3247	原芝野、横新田
阿部潤子	台上28	782-3324	上神字、姥沢、台上
角田哲夫	滝谷569	782-3241	滝谷、小松沢
貝瀬京子	滝谷1052	782-1011	沢口、一之沢
小野塚彰一	清水467	782-3405	蟹沢、清水
桑原秀幸	上十日町711-27	782-2765	主任児童委員
桑原博	塩沢1330-2	782-0272	主任児童委員
貝瀬米子	滝谷112	782-3224	主任児童委員



六日町地域

氏名	住所	電話番号	担当区域
松井春一	宮1506	774-2722	宮(宮浦・宮中)、深沢
角田敏明	宮546-6	774-2838	宮(宮本・市営住宅)
若井泰子	津久野72	772-3833	岩崎、津久野上新田、津久野(坂井・旭町・団地)
山田幸子	津久野下新田228-1	772-3091	津久野(荒谷・中村・宮ノ脇・段ガ巾)、津久野下新田
石田良男	二日町119	772-3693	二日町、津久野(市営住宅)
内田知子	妙音寺166-1	775-2055	野際、妙音寺、藤原、法音寺、稲穂ヶ丘
関達雄	岡624	775-2054	岡、上出浦、下出浦、上薬師堂、下薬師堂
服部和正	山口151	775-2346	山口、広堀、中手原
佐藤修	田崎157-1	775-2154	田崎、新堀
野上明雄	泉甲265	775-2511	新堀新田、泉
並木トヨ子	麓97-3	776-3319	麓
上村三代子	長森1072-2	775-3274	長森
種村悦郎	上原221-5	775-2308	上原(下)
吉田英子	上原41-14	775-2073	上原(上)、池田原
久川勇	泉新田210-3	775-2229	下原、泉新田
高野正二	下原新田146-2	775-2493	下原新田、長森新田
中俣一雄	野田216	776-3371	野田、北田中
杉野博道	四十日396	776-3550	四十日、西
中嶋ヒデ子	四十日20-11	776-3514	四十日新道
山本久一	宇津野新田421	776-3555	宇津野、青木
八木久	奥110	776-3097	奥、大杉
野澤憲之輔	寺尾718	776-3612	寺尾、押出
羽吹勇男	五日町183-1	776-2412	五日町3区
井口フミ子	五日町1194-1	776-3064	五日町2区、欠之下
恩田千恵子	五日町409-1	776-2313	五日町1区
井口幸治	六日町942-1	773-6566	主任児童委員
若井利信	新堀520	775-2606	主任児童委員
西野富次男	五日町2370-4	776-2860	主任児童委員

※一部常用漢字で表記しています



氏名	住所	電話番号	担当区域
田村幸一	六日町1006-2	772-3673	上町1丁目1区
中澤雅美	六日町1098-4	773-6151	上町1丁目2区
湯川実	六日町940-2	772-3747	上町1丁目3区
久保田薫	六日町789-14	772-3635	上町1丁目4区
佐藤忠作	六日町1303-7	772-2708	上町2丁目
坂西和子	六日町1833	772-2036	仲町、旭町
澤田照夫	六日町424-1	772-4446	大和町1丁目
金井恵美子	六日町460-5	773-6525	大和町2丁目
阿部俊彦	六日町576-6	772-4510	栄町
伊藤尚典	六日町180	772-3630	伊勢町
上村洋子	六日町2717	773-6422	緑町
大平力男	六日町2013	772-3261	田中町(1~3区と旧国道291号より東側)
岩野弘一	六日町6-10	772-3836	田中町(旧国道291号より西側・平手川より北側)
井口久美子	八幡17-1	772-3489	八幡1・2区
庭野泰	坂戸204-4	773-5170	坂戸(上)
石塚修	坂戸206-7	773-6761	坂戸(下)
戸田要一	美佐島1739-2	773-5425	八幡3区、美佐島1~4(市道美佐島国道17号線より南側)・9・10区
戸田耕二	美佐島969	773-5594	美佐島3・4(市道美佐島国道17号線より北側)・5~7区、庄之又
吉樂學	美佐島81-14	773-3288	美佐島8区、北辰
阿部清	欠之上599	773-5584	欠之上、川窪
發地豊	君婦264	770-2886	君婦
小林雅孝	余川1506-7	778-0093	余川本町
若井義博	余川1590	773-5444	飯綱町
高村悦子	余川1378-14	772-7852	学校町1丁目、3丁目
河野陽子	六日町2955	772-7446	学校町2丁目、4丁目
山田博	小栗山627	773-5081	小栗山1~3区
渡邊隆	小栗山1502	773-5029	小栗山4・5区
大平文利	六日町1069-7	772-3129	沖町、西泉田(市営住宅)
高野誠	西泉田751	773-2285	西泉田(市営住宅除く)、若葉町
星野栄子	東泉田710-3	773-2732	東泉田
本多茂夫	大月209	772-4167	上大月、下大月
上田宗徳	永松224	774-2410	蛭窪、原、日の出町、永松
丸山満雄	畔地716-1	774-2624	畔地、畔地新田、小川
今井美与子	野中125	774-3153	清水瀬、野中、土沢、舞台
勝又榮一	中川728-3	774-3004	京岡、京岡新田、中川、中川新田、金城
井嶋正晴	山谷1070	774-2431	山谷、宮村下新田

水道の検針再開は、5月20日

【問合せ】

南魚沼市上下水道料金センター

☎788-0220

積雪のため休止していた検針を再開します。冬期間に概算でいただいた料金を精算し、6月中旬に「冬期精算通知書」でお知らせします。

冬期概算制度

積雪の多い期間（12月～4月）、前年の実績などに基づいて設定した概算料金で支払っていただき、5月の検針結果で精算する制度です。

使用水量が多い場合は

「上下水道使用量のお知らせ」に記載した水量は、12月～5月の使用量から12月～4月の冬期間の認定水量を差し引いた使用量です。利用人数が増えたなどの理由がなく使用水量が不自然に多い場合は、漏水の可能性があります。水道メーターをご確認ください。

料金の減免制度

水道メーターから蛇口までは、使用者の管理です。メーターが回った分は、理由を問わず支払っていただくことが原則です。ただし、善良な管理を行っていたにも関わらず、破損や故障によるやむを得ない漏水は、料金の一部を減免します。

必要書類 減免申請書、市指定給水

装置工事事業者の修理証明、修理前後の写真、修理か所の図面

減免対象外の事例

- ・不注意による流しっぱなし、一般的に想定できる破損など、管理の不備が認められる場合
- ・市指定給水装置工事事業者以外が修繕した場合

漏水の確認方法

- ①家中の蛇口をすべて閉めて、水道を使用していない状態にする、②水道メーターボックスを開け、メーターを見る、③パイロットマークが少しでも回っていれば漏水です。

漏水の場合は、市指定給水装置工事業者に連絡して、修理を依頼してください。修理費は自己負担です。

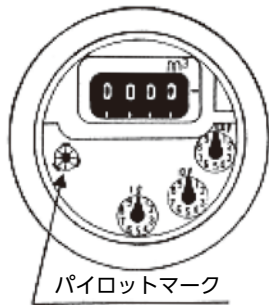

メーターボックスの適切な管理を、車両による破損や沈下を防護し、上に物を置かない、近くに犬をつながないなど、検針ができる状態を保ってください。

地域の連携（知恵）でサルに勝つ！

有害鳥獣(サル)被害防止対策事業を実施

【申込み・問合せ】 農林課 農業振興係 ☎773-6663

毎年多発しているサルによる農作物被害を防止するために、平成29年度までに48の行政区が本事業を活用し、サルの追い払い組織を立ち上げて、被害を減らすことに成功しました。

「地域の農作物は地域で守る」体制を構築することが、最も効果的な被害防止対策です。「正しい被害防止の知識をみんなで共有」「サルが出没したら大勢で花火を打ち、追い払いをする」「サルが隠れないよう年に数回草刈りをする」「サルを呼び寄せる一番の原因である野菜くずや柿などを放置せず、未収穫物を残さない」など、無理のない範囲の対策を地域全体で協力して行うことが重要です。

本事業を活用し、追い払い組織を立ち上げ、被害防止に向けて動き出しませんか？

農林課では、追い払い組織に情報提供や研修会の開催など、さまざまな支援を行います。

事業の概要

- 事業主体** 行政区内にサルの追い払い組織を設置し、サル被害防止活動を行う行政区
- ※平成27年から本事業を活用した組織は、3年間の補助対象期間が終了したため、申請できません
- 補助要件** サル被害防止活動を年間50日以上行うこと
- 補助対象期間** 補助金申請初年度から3年間
(3年で追い払い体制の基礎をつくる)
- 補助金額** 毎年度5万円(概算払い可)

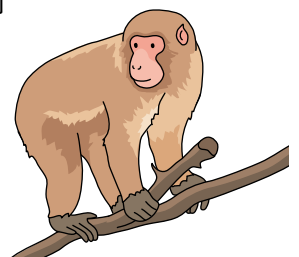

発火の危険性がある家庭ごみの出し方

【問合せ】 廃棄物対策課

☎782-0339

発火の危険性がある家庭ごみについては、事故防止のため、出し方にご注意ください。

可燃ごみ

・花火

使用済みのものに限りません。水に濡らして出してください。

・使い捨てライター

ガスを出し切って出してください。

不燃ごみ

・カセットボンベ・スプレー缶

ガスを使い切り、穴を開けてから出してください。

・乾電池類

おもちゃなどの電池は取り外して出してください。

※充電式電池がおもちゃなどから外せない場合は、無理に取り外す必要はありません

詳しいごみの分別については、「ごみの分け方・出し方ガイドブック」でご確認ください。

平成30年工業統計調査を実施

【問合せ】 企画政策課

☎773-6672

経済産業省では、1年間の生産活動に伴う製造品の出荷額、原材料使用額などを調査し、製造業の実態を明らかにすることを目的に工業統計調査を実施します。

調査の趣旨・必要性をご理解いただき、正確な記入をお願いします。

調査の対象 製造業を営む事業所

調査基準日 6月1日(金)

調査の方法

5月中旬から統計調査員が訪問するか、国から直接郵送で調査票が届きます。

調査結果の利用

調査結果は、国や地方公共団体の行政施策の重要な基礎資料や、大学や民間の研究機関、学校の教材などに広く利用されます。

また、記入いただいた調査内容の秘密は、統計法に基づき保護されますので、統計作成以外の目的に使用することはありません。

工業統計イメージキャラクター



コウちゃん

一日前プロジェクト 災害に備えて

【問合せ】 総務課 防災庶務班 ☎773-6660

水が出てからじゃ、逃げようと思っても逃げられない ～地域で声かけ、早めの避難が大事～

福岡水害 (平成15年7月) (福岡市 70代 男性)

うちのグループで1階部分が水に浸かったところは、1戸1戸確認して回りました。それが100戸以上。ある住宅では、車椅子の女性が膝ぐらまで浸かっていたので、抱え出して小学校の方に避難してもらいました。地元の人が「あそこは1人やから。車椅子じゃから」というから、家の中まで入っていきました。

ただ、一般の人は、実際に自分のとらへんに水の来んかぎり避難所に行かんとです。「学校か公民館に避難してください」と言っても、「いや、うちは来んでしょう」というような感じでね。川のすぐ近くの人たちは避難するけど、もう1つこっちの道路になると溢れてなければ全然腰をあげません。「川の近くじゃけん、見える」とおっしゃった人もおるけど、そこらへんが難しいなと。

川が溢れる時は、見る間にドーって増えるけんね。水が出てからじゃ、逃げようと思っても逃げられんようになるってことを知ってほしいなと思いますね。



「雑がみ」をリサイクルしましょう

【問合せ】廃棄物対策課 廃棄物対策係 ☎782-0339

雑がみとは

「雑がみ」とはチラシ、紙袋、紙箱、封筒など、新聞紙・ダンボール・紙パック・雑誌以外のリサイクルできる紙のことです。

雑がみを分別すると

雑がみは分別して「古紙類」として出すことで、新たな紙製品に生まれ変わります。また、可燃ごみの量が減り、指定ごみ袋の節約にもなります。

雑がみを分別してみましょう

いらなくなった紙を「雑がみ」として出せるもの、出せないものに分別をしてみましょう。

「雑がみ」として出せるもの

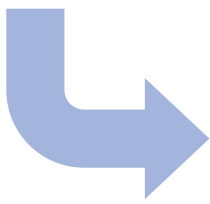
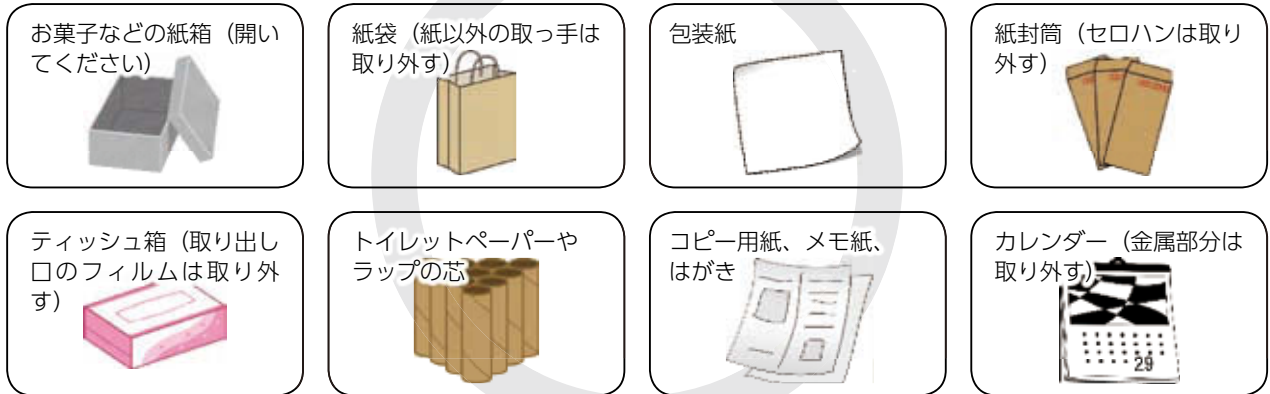

出し方



紙袋に入れてしぼるか、雑誌などにはさんで、次のいずれかの方法で出してください。

- ①古紙類の収集日にごみステーションに出す
- ②地域の廃品回収に出す
- ③市可燃ごみ処理施設（大和地域はエコプラント魚沼）へ持ち込む

「雑がみ」として出せないもの

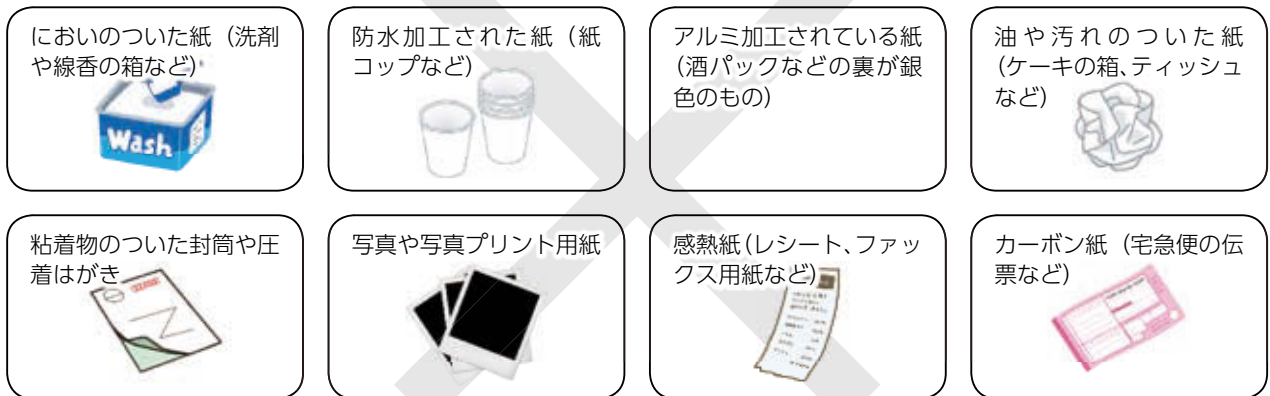

「もえるごみ」（大和地域は「燃やせるごみ」）の収集日にごみステーションに出してください。

「雑がみ」以外に古紙類として出せるもの

種類ごとにひもでしぼるなどして出してください。



みんなの図書館

5月の開館日時

南魚沼市 月～金9:30～20:00(土日祝日19:00まで)
休館(図書整理日)7日(月)、17日(木)

大和 ☎777-4671 月～金9:00～19:00
(土日祝日17:00まで)休館(月(祝日の場合は翌日))

塩沢 ☎782-0100 月～金9:00～20:00
(月土日祝日17:00まで)

【申込み・問合せ】
南魚沼市図書館
☎773-6677

テーマ展示

高血圧予防
5月17日(木)は、「高血圧の日」です。病気を予防し、健康に過ごすための本を紹介いたします。

母の日
5月13日(日)の母の日にちなんで、「母」をテーマにした本を集めました。



いわさきちひろ生誕100年
今なお愛され続けている画家・絵本作家のいわさきちひろの生誕100年を記念して、絵本や画集などの作品を展示します。

BOOKMARK 11
もっと海外文学を読もう！
翻訳物は面白い
「Listen to Books!」
金原瑞人さん「ブックマーク」第11弾。今回は、作品の中にクラシック、ジャズ、ブルース、ロック、ポップなどさまざまな音楽が登場する本の特集です。

DVD上映会
「新・恐竜大進撃」(36分)
みんなが大好きな恐竜のDVDを上映します。超高精細のCG映像で、恐竜の時代へタイムスリップしよう！
日時 5月19日(土)
午前10時30分～11時6分
会場 図書館
多目的室



絵本のへや
乳幼児向けの楽しい絵本を用意して、読み聞かせを行います。

期日 毎週水曜日
午前10時30分～11時30分
(休み 5月2日(水))

会場 図書館 多目的室
対象 乳幼児・保護者

出演 ふうせんの会
内容 パネルシアター・手遊び・絵本、紙芝居・読み聞かせなど

おはなしのじかん
図書館司書による読み聞かせライブ。内容は当日のお楽しみです。

日時 5月20日(日)
午前11時～11時30分
会場 図書館 多目的室
対象 乳幼児・保護者ほか

読書のついで
人形劇にようこそ！
人形劇団を招いての特別篇。人形バラエティショーを行います。

日時 5月12日(土)

午後2時～3時30分
会場 図書館 多目的室

テーマ 「げんきにあそぼう」
内容 人形劇「すてきなカレララーメン」など、本の紹介ほか

出演 オフィスやまいも
対象 幼児・小学生・保護者ほか

乳幼児親子おはなしの会
「えほんのまなぼ」
台紙にカラフルな色紙シールをちぎって貼って、きれいなあじさいをつくろう！

日時 5月25日(金)
午前10時～11時30分
会場 大和公民館
内容 手袋人形、まんまるちゃん(紙人形劇)、絵本、パネルシアター、手遊び、歌、工作など

対象 乳幼児・保護者
参加費 無料(予約不要)

巡回図書、ご利用ください
4月19日(木)に大和図書室の巡回図書を200冊入れ替えました。次回、塩沢図書室は

5月17日(木)に入れ替え予定です。

アイリッシュ&フォーコンサート
アメリカ音楽の原型といわれる、アイルランドの音楽(アイリッシュミュージック)とフォークのコンサートを開催します。優しいギターと美しいフィドル(バイオリン)の演奏をお楽しみください。

日時 5月20日(日)
午後2時～4時
会場 図書館 多目的室
出演 城田純二(ギター) 内藤希花(バイオリン)

入場 無料
※入場整理券を図書館で配布
対象 どなたでも
定員 70人



アイリッシュ



トミオカホワイト美術館

開館 9:00~17:00 (入館終了16:30)

5月の休館：9日(水)、16日(水)、23日(水)、30日(水)

☎775-3646 ☎775-3650 URL <http://www.6bun.jp/white/>
 ¥一般500円/小中高250円(市内の小中学生は無料)

市民無料の日：8日(火)、18日(金)、28日(月)

富岡惣一郎「越後の風景」

期間 7月17日(火)まで

生まれ育った雪国・越後の風景を中心に、初期から晩年までの作品を展示。

【同時開催】「池晶子 BORŌチクチク展」

期間 5月22日(火)まで

野良着やのれんなどの襤褸に太い糸でちくちくと縫った作品を展示。

ギャラリートーク 日時 5月20日(日) 13:30~

「ちくちくレッスン」ちくちく針山をつくろう

日時 5月20日(日) 14:00~ ※要申込み

参加費 3,500円(材料費・観覧料込み) 定員 10人

ラウンジ展 5月 [観覧無料]

城内さんぽ~私の宝物~ 綿絵・日本画などを展示。

市民ギャラリー「第3回 佐藤幸子展」

南魚沼市民会館

受付 8:30~17:15 / 5月の休館：毎週月曜日

☎773-5500 ☎772-8161 ☎0120-150-142
 URL <http://www.6bun.jp/kaikan/>

開館30周年記念事業 南魚沼市交流大使特別公演

「南魚沼より愛を込めて ~歌と笑いと音楽のスペシャルLIVE~」

市の魅力を発信する「交流大使」4人が織りなす、すてきなステージをぜひお楽しみください。

日時 6月24日(日) 14:00~ (開場13:30)

会場 市民会館 大ホール

出演 TSUNEI、葉月みなみ、鈴木Q太郎(ハイキングウォーキング)、橘光一

入場料 全席自由1,500円、高校生以下無料(要整理券) 会館、会館プレイガイドにて発売中。



棟方志功アートステーション

開館 9:00~17:00(入館終了16:30)

5月は毎日開館します

[JR六日町駅1階] ☎770-1173 ¥一般500円/小中高250円
 URL <http://www.m-uonuma.jp/m-artstation/>

【華やかな装飾美展】 期間 6月10日(日)まで

女性の魅力をより引き出してくれる「装飾」がテーマの展示。装飾は国民性や時代背景、身に付けている人の個性など、さまざまな情報が隠れている重要で興味深いモチーフです。

鈴木牧之記念館

開館 9:00~16:30

5月の休館：8日(火)、15日(火)、22日(火)、29日(火)

☎☎782-9860 URL <http://www.6bun.jp/bokushi/>
 ¥大人500円/小中高250円(市内の小中学生は無料)

『北越雪譜』挿絵紹介 その34

本書の中でも代表的なこの挿絵は、古河藩(現・茨城県古河市)の藩主土井利位が出版した『雪華図説』の図を引用したものです。顕微鏡で見た雪は、さまざまな形をしていることを知った江戸時代の人たちはさぞ驚いたことでしょう。

当館では、大きく引き伸ばした雪の結晶の図を展示しています。ぜひご覧ください。

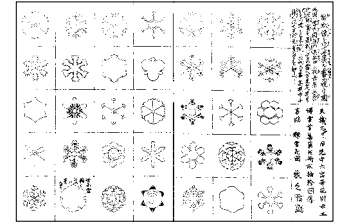

むしめがね もつ ゆきのかたち つまびらか み
 [顕微鏡を以て雪状を審に視たる図]

池田記念美術館

開館 9:00~17:00 (入館終了16:30)

5月の休館：毎週水曜日、7日(月)、8日(火)

☎780-4080 ☎777-3815 URL <http://www.ikedart.jp>
 ¥一般500円/高校生以下(無料)

「一水会 新潟・群馬合同展」

期間 5月10日(木)~6月5日(火)

美術団体一水会の新潟支部と群馬支部の会員の作品を展示。写実的な風景や人物画を鑑賞できます。



さきみあき
 杉森企観明「百合の花」

今泉記念館アートステーション

開館 9:00~17:00 (入館16:30まで)

5月は毎日開館します

☎783-4500 ☎783-3388
 URL <http://www.michinoeki-minamiuonuma.jp/imaizumi-kinenkan>
 ¥一般500円/小中高250円

常設展 ~彫る 摺る 画く~ 「棟方志功の世界」

企画展 期間 6月13日(水)まで

「クール&グラマラス! ウォーホルとフランス絵画展」

アメリカの巨匠アンディ・ウォーホルをはじめ、レイ・イカール、ベルナール・ビュッフェといったフランスを代表する画家や、日本で大人気のジャン=ピエール・カシニョールの作品などを展示。

「セピック・アート(造形美術)の世界」

現代美術に大きな影響を与えた、セピック・アートと呼ばれる造形作品を展示。岡本太郎やピカソも影響を受けたといわれている南太平洋の作品をぜひご覧ください。

郷土資料

あれこれ 66

【問合せ】
社会教育課 郷土史編さん係
☎773-2197

神社の境内や道路の傍らで「二十三夜塔」と刻まれた石塔をみなさんもよく目にすることがあると思います。今回は、この「二十三夜塔」を紹介します。

特定の月齢(月の満ち欠け)に合わせて、「講」を組んだ人たちが夜に集まって、手仕事、歓談や飲食を楽しみながら月を拝むという民間信仰の行事を「月待ち」といいます。旧暦の15日、16日、17日、19日、20日、22日、23日、26日などの月齢に合わせて、その日の夜に「二十三夜」や「二十三夜講」と呼ばれ行われていました。

それぞれの月夜には、例えば十五夜は大日如来、二十二夜は観音菩薩、二十三夜は勢至菩薩と本尊が祀られているそうです。月の化身が勢至菩薩と信じられていたため二十

三夜を祀る「二十三夜講」が一番広く全国に広まったそうです。
「二十三夜講」では、

どんなことが行われていたのでしょうか。二十三日の夜は月が出るのが午前0時ごろと遅く、講の行われる家に灯明やごちそう、手仕事の道具(苧績)を持参して集まり、手仕事や雑談、お茶を飲んだりしながら月が出るのを待ち、月が東の空に昇ると灯明を供え祈り、解散となるのだそうです。

盛んに行われるようになったのは江戸時代の後期で、最初は女性だけが、やがて男性も行うようになり、やがて共同で行い、明治時代にはほとんどみられなくなったといえます。
この月待ち信仰のあかしとして建立された石塔が「二十三夜塔」となります。

下原には、文政2年(1819年)8月に世話人安右衛門らによって建立された「二十三夜塔」があります(写真1)。石工の太郎兵衛によって2メートルを超える自然石に「二十三夜塔」と朱

【資料】

- 『新編城内郷土誌』
- 『村の歴史―君沢周辺―』
- 『六日町史』通史編第二巻

『六日町史』通史編
第三巻を発刊

【問合せ】

社会教育課 郷土史編さん係
☎773-2197

『六日町史』通史編第三巻
近・現代を発刊しました。

から二十三夜以外も行われていたことを知ることができですが、詳細は不明です。君沢には、信者が魚野川から拾い上げて運んだ石で作られた33体の二十三夜塔がある他、市内の各地に石塔をみる事ができます。

写真1 下原「二十三夜塔」
(市指定文化財)



販売価格 3000円
販売窓口 郷土史編さん係
中央、大和、塩沢公民館

この巻は、みなさんから提供していただいた資料や地域に残る資料を活用し、構成・執筆されています。
体裁 A5版約550頁

八色の森から ①

【問合せ】

八色の森公園管理事務所
☎780-4560

公園や周辺で見られる生物など、季節に応じて紹介します。

ユキツバキ

新潟県の木。庭木によくあるヤブツバキと違い、花びらが平になるくらいに開き、雄しべが黄色くバラバラです。名前にして、寒さに弱く、凍害を受けやすいため冬の間、雪に覆われる地域にのみ分布しています。枝がよくしなり雪折れしにくいのも特徴です。

八色の森公園内にも多数、植栽されています。





南魚スポーツパラダイス

公益財団法人南魚沼市文化スポーツ振興公社 スポーツ振興係

ディスポート南魚沼

5月の休館日：毎週月曜日
1日(火)の営業は、
9:00～17:00

〒949-6611 南魚沼市坂戸372ディスポート南魚沼内 ディスポート☎773-6620 スポパラ☎773-3210

体育施設の案内

利用料金や利用方法などは、申込み先にお問い合わせください。ご利用をお待ちしています。

施設名		申込み先	電話番号
六日町地域	ディスポート南魚沼	ディスポート南魚沼 火～土曜日 9:00～21:30 日曜日・祝日 9:00～17:00	773-6620
	二日町体育館		
	五日町雪国スポーツ館		
	二日町グラウンド		
	二日町テニスコート		
	小栗山サンスポーツランド 月～金曜日 13:00～21:30 土曜日 9:00～21:30 日曜日・祝日 9:00～17:00 ※5/1(火)～5(土・祝) 9:00～21:30	～11/11(日) 小栗山 サンスポーツ ランド管理棟	772-7567
	上記以外 ディスポート 南魚沼	773-6620	
塩沢地域	塩沢勤労者体育センター	ディスポート南魚沼	773-6620
	塩沢グラウンド		
	塩沢ゲートボール場		
	石打グラウンド		
	大福寺工業団地多目的広場		
	中之島農村広場		
	すぱーく塩沢		
大和地域	浦佐グラウンド	ディスポート南魚沼	773-6620
	浦佐体育館		
	大和野球場	大和公民館	777-4671
	大和B & G海洋センター		

※屋外体育施設は5月1日(火)からオープンします(小栗山サンスポーツランドは4月28日(土)から)

トレーニングルーム『マシン使用法講習会』

安全な室内性の高いウォーキングマシンと油圧マシンを使って全身運動をしてみませんか？高齢でも簡単にご利用いただけます。

日時 5月13日(日) 12:00～13:30 定員 6人(事前申込みが必要) 会場 ディスポート南魚沼1階 トレーニングルーム 対象 中学生以上 申込み ディスポート南魚沼 ※施設利用料300円が別途必要(定期券可) 運動着、室内用シューズ、タオル、水分補給用飲料をご用意ください。	参加料	会員	無料
		一般	200円

第2期 親子ヨガ教室

親子でスキンシップをしながら体を整えていきます。

日時 6月12日～7月10日の毎週火曜日（全5回） 10:15～11:45 定員 8組（先着順） 会場 ディスポート南魚沼3階 ミーティングルーム 対象 ハイハイ～3歳児と母親 申込み ディスポート南魚沼（受付：5月8日(火)9:00～）	参加料	会員	新規：800円 再受講：1,540円
		一般	4,110円

かんたんツボ押し教室

手・足裏・顔の自分でできる簡単なツボ押しで、新しい健康習慣を身につけませんか？

日時 6月3日(日)（1回）14:00～15:30 定員 15人（先着順） 会場 ディスポート南魚沼3階 ミーティングルーム 申込み ディスポート南魚沼（受付：5月9日(水)9:00～）	参加料	会員	無料
		一般	500円

第14回さわやかジョギング大会参加者募集

【問合せ】生涯スポーツ課
☎773-6630

さわやかな風を感じながら、新緑の八色の森公園を家族や友人と走りませんか？
部門・男女別に上位6位まで表彰。景品が当たる抽選会もあります。ぜひご参加ください。

日時 6月3日(日)
午前9時30分スタート
(雨天決行)

会場 八色の森公園周辺
特設コース

部門

チビっ子の部…約500m
小学生…2km
一般…2km、5km

※チビっ子の部は、完走証とおやつを進呈

参加資格

- ・チビっ子の部
- ・4歳～小学2年生以下
- ・その他の部門
- ・小学生以上の健康な人

参加費

- ・中学生以下
- 500円

- ・高校生・一般
- 1,000円

締切り 5月22日(火)

申込窓口

生涯スポーツ課、大和・塩沢公民館、ディスポート南魚沼

「熱中症の予防対策」講習会

【問合せ・申込み】
南魚沼市体育協会事務局
(市民会館内)
☎773-6630

熱中症を正しく学べる講習会を開催します。参加経験のある人、初めての参加も大歓迎です。

日時

5月29日(火) 午後7時～

会場 市消防本部〔竹俣〕2階 大会議室

内容 熱中症の予防対策

講師 消防本部 救急救命士

参加費 無料

締切り

5月28日(月) 午後5時15分

心豊かな子育て教室

【問合せ】
社会教育課 生涯学習班
☎773-6610

楽しい教室が始まるよ！初めての人、里帰りの人、上の子を連れて来た人、みんなで楽しくください。

「心豊かな子育て教室」

開講式

日時 5月12日(土)

午前10時～11時30分
(受付：午前9時30分～)

会場

市民会館多目的ホール

内容

「はじまるよ！ワクワク、みんな楽しく遊びましょう！」家族みんなで楽しめるプログラムやティータイムがあります。

対象 0～3歳の乳幼児とその保護者など

料金 1人10円(保険料)

申込み 不要(動きやすい服装で直接会場まで)





**県外で
定期予防接種を受けた人へ**

【問合せ】保健課

☎773-6811

県外での定期予防接種を希望する人は、あらかじめ保健課に実施依頼申請書を提出してください。
実施依頼申請書を提出してから実施依頼書の交付までは時間がかかります。余裕を持って提出してください。助成申請は、予防接種後に行ってください。

対象

- ・子どもの定期予防接種
 - ・高齢者インフルエンザワクチン
 - ・高齢者肺炎球菌ワクチン
- 申請書は、保健課、子育て支援課、大和・塩沢市民センターまで。(市ウェブサイトからダウンロード可)



**筋力づくりサポーター養成講座
受講者募集**

【問合せ・申込み】保健課

☎773-6811

地域で筋力づくり教室を運営する筋力づくりサポーターを募集します。自分のために、地域のために、あなたの力を貸してください。
筋力づくりサポーターの役割

筋力づくりサポーターは、地域の集会所などで行う筋力づくり教室で地域住民に教えるボランティアです。レインボー健康体操の理論、技術は養成講座で身につけます。

サポーターは「南魚沼市筋力づくりサポーターの会」を結成し、現在228人のサポーターが110会場の教室で活躍しています。
誰でもできる筋力づくり

普段の生活に必要な筋力を維持するために、筋力づくり教室で取り組んでいるのが「レインボー健康体操」です。椅子に座ったまま筋力を高めることができ、関節への負担も少なく、足腰に痛みがある高齢者などでも無理なくできる体操です。

**足腰の健康は
介護予防につながります**

高齢者が介護を必要とするように

なる主な原因は認知症と筋肉や骨の疾患です。介護を受けるほどではなくても、筋力の低下とともに膝痛・腰痛が起こりやすくなります。運動習慣があることは認知症予防にも効果的です。

あなたも、健康づくりを兼ねて、筋力づくりサポーターとして地域で活躍してみませんか？

筋力づくりサポーター養成講座

募集人員 30人程度

※応募多数の場合は、地域の筋力づくり教室の運営状況を考慮し、調整する場合があります

募集要件

月々金曜日の日中、定期的に地域の筋力づくり教室に参加できる人

講座内容

筋力づくりに必要な知識と技術と高齢者への指導技術の習得

参加費 無料

日程

6月6日～8月8日の毎週水曜日

時間 午前9時～11時30分

会場 ふれ愛支援センター2階

多目的ホール

締切り 5月31日(木)

講師

関口陽子さん(十日町エリア・ドゥ
21 健康づくりコーディネーター)

**食育の風〜新生活 朝ごはん
も体もスイッチオン!〜**

【問合せ】保健課

☎773-6811

南魚沼市では、1日2食以下の人の割合は男性に多く、特に19～39歳に多くなっています。また、欠食は朝食が最も多いという結果でした。
(平成26年健康増進アンケート調査結果)

朝食を食べると、睡眠時に使われたエネルギーを補給するので、1日の活動を開始するためのやる気や、集中力、記憶力を高めます。また、腸の動きが活発になり、便秘が解消するなどさまざまな効果があります。
南魚沼市いきいき市民健康づくり計画では、朝食を欠食する人の割合を減らすことを目標にしています。食育推進協力店には、朝食に関するポップが掲示してあります。ぜひご覧ください。





わが子の自立を願う家族の集い

【問合せ・申込み】

子ども・若者育成支援センター

☎773-6611

高等学校の不登校、ニート、ひきこもり、就学や就労に悩む若者を家族としてどう理解し、どう支えるかを一緒に考えてみませんか？

相談員が気軽に語り合えるように進め、研修会などの情報も紹介します。

日時 5月26日(土)

午後1時30分～4時

会場

子ども・若者育成支援センター

対象

市内在住の義務教育終了～39歳の困難を抱えた若者の家族

申込み

前日までに電話でお申し込みください。

費用 無料

※お茶代として実費100円をご負担ください

心の健康相談会

【問合せ・申込み】南魚沼地域振興局 健康福祉環境部 地域保健課

☎772-8137

「眠れない」「不安」「閉じこもりがちだ」「更年期のせいか気持ち沈む」「お年寄りのもの忘れ」「認知症」など。

これらの悩みをお持ちの人やその家族などの相談に、専門医(精神科)が応じます。プライバシーは守られます。

日時 5月8日(火)

午後2時～4時

会場 南魚沼地域振興局 健康福祉環境部

費用 無料

申込み 事前の予約が必要

※精神科の主治医がいる場合は、主治医に相談のうえお申し込みください。

南魚沼地域自衛対策キャッチフレーズ 育てます 命を守る 地域の絆



5月の城内診療所 診療担当医師 (予定表)

受付・診療時間 午前:月曜～土曜 <受付> 8:30～11:30 <診療> 9:00～ 午後:月曜～金曜 <受付> 11:30～16:00 <診療> 14:00～



【4月から診療体制が変わりました。ご注意ください。詳しくは、城内診療所にお問い合わせください】

◆堀内先生の診療日は第3土曜日となります。

■第5火曜日は高橋所長の診療です。

【問合せ】城内診療所 ☎775-2009

月	火		水		木		金		土		日	
午前	午後	午前	午後	午前	午後	午前	午後	午前	午後	午前	午後	休診日
		1日		2日		3日		4日		5日		6日
		田中		高崎		休診(祝日)		休診(祝日)		休診(祝日)		休診
	7日	8日		9日		10日		11日		12日		13日
高橋	田中		高崎		高橋		高橋		福本	休診		休診
	14日	15日		16日		17日		18日		19日		20日
高橋	田中		高崎		高橋		高橋		堀内◆	休診		休診
	21日	22日		23日		24日		25日		26日		27日
高橋	田中		高崎		高橋		高橋		福本	休診		休診
	28日	29日		30日		31日	◎城内診療所では、自宅まで無料で送迎します。送迎希望は、電話か窓口でお申し込みください。(送迎は午前中のみ)					
高橋	高橋■		高崎		高橋							



掲示板

市などからのお知らせ

若者支援コミュニケーション・トレーニング開催

【問合せ・申込み】
子ども・若者育成支援センター
☎773-6611

「気持ちをやうまく伝えられない」「対人関係がうまくいかない」などの、悩みや苦手感はありますか？
少人数グループで、ゲーム感覚のコミュニケーションを体験します。いろいろな考え方や感じ方に触れながら、人と交流する楽しさを感じてみましょう。

日時 5月17日(木)
午後2時～3時30分
会場 子ども・若者育成支援センター2階 音楽室
対象 市内在住の義務教育終了～39歳の人
締切り 5月15日(火)
申込み
電話でお申し込みください。

犬のしつけ教室参加者募集

【問合せ・申込み】

動物愛護協会南魚沼支部
事務局(南魚沼保健所内)
☎772-8143

しつけなどの基礎からわかりやすく訓練します。

日時 5月27日(日)、6月2日(土)・9日(土)・16日(土)・23日(土)・30日(土) (全6回)
午後6時～7時を予定
(5月27日(日)のみオリエンテーリングのため午前10時～11時を予定)
※全日程参加できなくても受講できます

会場 南魚沼地域振興局 健康福祉環境部(南魚沼保健所) 駐車場ほか
対象
犬の登録、狂犬病予防注射、その他の予防注射、寄生虫の駆除が済んでいる犬(年齢制限なし)

料金 無料
※動物愛護協会(一般会員2,000円)の入会が必要
定員 約20組
締切り 5月11日(金)

クマにご注意ください

【問合せ】 環境交通課

☎773-6666

春は山にエサが少なく人里や、昨年に出没した場所に再び出没する可能性があります。十分な対策、注意、行動をお願いします。

クマを引き寄せないために
・屋外に残飯や生ゴミ、廃棄果実、米ぬかなどエサになるものを放置しない。コンポストを山際に置かない。
・山へ入る場合は、生ゴミや残飯などのゴミは、持ち帰る。
クマ(足跡などの痕跡を含む)を目撃したら

次の内容をご連絡ください。
目撃した日時・場所・目撃者の状況・被害状況・目撃者名・連絡先(詳細を確認する場合があります)
連絡先
環境交通課
☎773-6666
夜間・休日(当直)
☎773-6660
南魚沼警察署
☎770-0110

普通救命講習会の開催

【問合せ・申込み】

消防本部 警防課 救急係
☎782-5331

いざというときのために、応急手当を学びませんか？心肺蘇生法、AED(自動体外式除細動器)の取扱いなど、実技を中心にした講習会です。初めての人も、気軽に参加ください。

日時 5月19日(土)
午前9時～正午
場所 市消防本部(竹俣)
定員 30人程度
費用 無料
※受講者に修了証を交付します。実技のできる服装でおこしください

5月は「自転車安全月間」
【問合せ】 環境交通課
☎773-6666

自転車は、自動車と同じ「車両」です。一人ひとりが、車両を運転していることを認識し、安全に利用しましょう。

「自転車安全利用五則」を守りましょう

- ・通行は車道が原則(歩道通行は例外)
 - ・車道は左側を通行
 - ・歩道を例外通行する場合でも、歩行者が優先
 - ・安全ルールを守る(飲酒運転や2人乗りの禁止など)
 - ・子どもはヘルメットを着用
- 自転車(例)が例外で歩道を通行できる場合

- ・歩道通行可の標識があるとき
 - ・運転者が、13歳未満の子どもや70歳以上の高齢者、身体障がい者のとき
 - ・安全確保のため、歩道通行がやむを得ないとき
- 保護者へのお願い
- 道路交通法で、13歳未満の子どもに自転車用ヘルメットを着用させることが、保護者の努力義務となっています。



**第1回家づくりセミナー
参加者募集**

【問合せ】 南魚沼地域振興局 林業振興課
☎772-8262

「地元材を使った雪国での安心・安全で快適な家づくり」をテーマにしたセミナーを全3回で開催します。家づくりに興味のある人はどなたでも、気軽にご参加ください。

内容

第1回セミナー(予定)

- ・魚沼地域の森林や林業の講話
- ・豪雪地域に適した住宅の講話
- ・地元工務店が建てた家の紹介

講師 一級建築士 富井富士子さん

日時 6月24日(日)
午後1時〜3時30分

※第2回(8月26日(日))、第3回(10月21日(日))は、随時お知らせします

会場 南魚沼地域振興局1階 講堂

定員 50人(先着順)
締切り 6月15日(金)

申込み 電話でお申し込みください。

**スプリングセレモニー
(新成人の集い)開催**

【問合せ】 総合支援学校 共生社会づくり推進室
☎773-3770

大勢の人が集まる場所や、長時間座って話を聞くことが苦手な新成人とその家族のために、成人になる節目を地域の人と一緒に祝う温かな会を開催します。気軽にご参加ください。

日時 5月13日(日)
午後1時〜2時

会場 市立総合支援学校

公営住宅の公募

【問合せ】 福祉課 公営住宅係
☎773-6667

次回の入居者募集は、市報6月1日号に掲載します。(入居に関する相談は随時受け付けています)

南魚沼市観光事業補助金

【問合せ・申込み】 商工観光課 観光交流班
☎773-6665

多様化する観光需要に柔軟に対応し、観光振興を図るための事業などに要する経費に対し、予算の範囲内で補助金を交付します。

交付対象

観光振興を目的とする、市が認める団体

交付の条件

- ・観光誘客事業であること
- ・補助事業に係る経理を他の経理と明確に区分していること
- ・事業費が補助金の2倍以上であること

補助金の上限額 100万円

※特別な事情がある事業を除き、10年以上(旧町期間を含む)補助金の交付を受けている事業は、申請をご遠慮ください

受付期間

5月1日(火)〜31日(木)

必要な書類

・事業実施計画書
※申請書は、商工観光課まで

(市ウエブサイトからダウンロード可)

選定方法 南魚沼市観光事業補助金選定委員による選定

**事務基本科1期
6月入校生募集**

【問合せ】 県立魚沼テクノスクール
☎025-794-2410

対象 パソコンの基礎知識、操作技能やビジネスマナーなどを習得し、就職を希望する人

期間 6月12日(火)〜9月7日(金)

時間 午前9時〜午後3時50分

会場 魚沼サンテイクス クール〔西泉田〕

定員 15人

受講料 無料(テキスト代など自己負担あり)

申込み ハローワーク南魚沼
締切り 5月22日(火)

**国際握飯祭〜インター
ナショナル・オニギリ・
フェスティバル〜を開催**

【問合せ】 農林課 農業振興係
☎773-6663

国際大学インターナショナル・フェスティバル2018と同時に開催で、国際握飯祭を行います。

南魚沼産コシヒカリに国際大学の学生のアイデアを加え、国際色豊かな「ONIGIRI(オニギリ)」を開発しました。世界各国・地域の歴史や文化、母国への思いが詰まった「ONIGIRI(オニギリ)」を、ぜひご賞味ください。

日時 5月12日(出)

午後0時30分〜5時40分

会場

国際大学構内〔国際町〕
参加チーム(出身国・地域)
バンングラデシュ、ブルキナファソ、ジブチ、キルギス、モロッコ、ネパール、フィリピン、セネガル、タイ、トルクメニスタン、ウズベキスタン、ベトナム

**「魚野川河川美化運動」
参加者募集**

【問合せ】

建設課 維持管理班

☎773-6674

ふれあい魚野川プロジェクト推進協議会は、5月～10月の毎月第4土曜日に1時間程度、六日町大橋付近の河川敷で草刈り・ごみ拾いなどの作業をしています。

5月の活動

5月26日(土)

午前6時～、六日町大橋の下集合(坂戸側)

注意事項

傷害保険などの加入はありません。個人責任でご参加ください。

**ナナシのマルシェ
「ほくほく列車の市」**

【問合せ】ナナシのマルシェ事務局(田村)
☎090-4943-6128

人気のパン屋さんを乗せた「パン列車」が走ります。駅では個性豊かな市が開催

されます。

パンを買うついでに、ほくほく列車で小旅行気分を味わいませんか。

日時 5月27日(日)

午前8時56分～午後3時

※列車内に入るための入場券(無人駅は不要)、乗車には乗車券が必要

電車運行に関する問合せ

北越急行(株)

☎025-752-0770

停車駅の着・発時刻

十日町駅

午前8時56分～10時(64分停車)

まつだい駅

午前10時9分～40分(31分停車)

虫川大杉駅

午前10時58分～午後0時19分(81分停車)

くびき駅

午後0時28分～1時10分(42分停車)

六日町駅

午後2時8分～2時50分(42分停車)

※時刻に若干変更がある場合があります

各駅の催し内容

・十日町駅構内(午前9時～)

ナナシのマルシェ

・虫川大杉駅前(午前9時～)
げんき市・クラフトビール
マニア

・六日町駅前(午前11時～)

古本市・フリーマーケット

・くびき駅小さなマルシェを開催します。

※入場券などは不要



魚野川夜間水防訓練を開催

【問合せ】

総務課 防災庶務班

☎773-6660

信濃川河川事務所 堀之内出張所

☎025-794-2064

出水期を迎えるにあたり、洪水時における迅速で正確な水防活動の実施に向け、平成30年度魚野川夜間水防訓練を開催します。参加団体の日ごろの訓練の成果をご覧ください。

日時 5月22日(火)

午後7時30分～9時(予定)

会場 多間橋上流左岸河川敷

〔浦佐〕

参加団体 各消防署・消防団

(長岡市、魚沼市、南魚沼市、湯沢町)、魚沼・南魚沼地域

振興局、国土交通省 信濃川河川事務所

訓練内容 積み土のう工・木

流し工・シート張り工・縄

結び・排水ポンプ車展示、

照明車運転(デモンストラーション)

主催 信濃川・魚野川水防連

絡会(信濃川河川事務所)

※会場周辺には、見学者用の

駐車場はありません。車で

おこしの場合、大和庁舎

駐車場をご利用ください

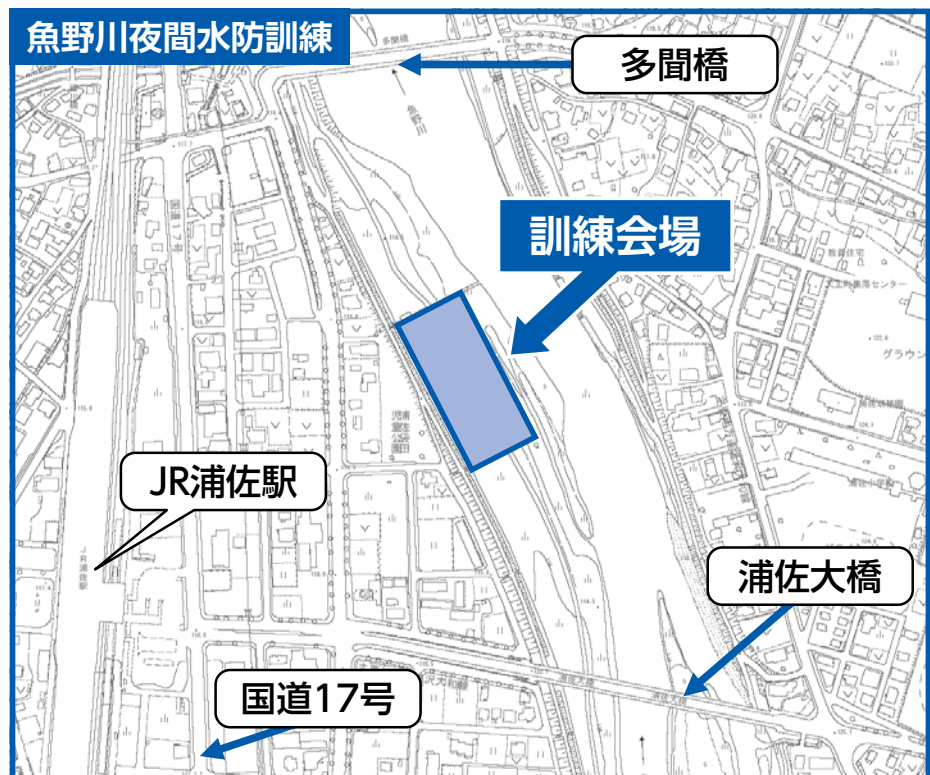

4月10日(火) 3中学校を統合した新しい八海中学校が開校式を行いました

城内、五十沢、大巻中学校を統合した八海中学校が開校式と入学式を行いました。

開校式では、林市長が坂西校長に、校章が刺繍された校旗を授与しました。新しい校歌が紹介され、生徒、職員と会場内の全員で歌いあげました。

校章は、八海山の「八」と市の花「カタクリ」がモチーフになっていて、校歌には、「八海」「魚野川」「カタクリ」など南魚沼市にちなんだ言葉が盛り込まれています。



3月24日(土) 南魚沼市交流大使の委嘱式を行いました

南魚沼市のさまざまな魅力を伝え、観光客を含む交流人口の拡大を目的とした交流大使に、ニューヨーク新潟県人会会長やモンテネグロ名誉領事を務める実業家の大坪賢次さんを委嘱しました。

大坪さんは、委嘱式で「故郷・南魚沼を離れて、アメリカに渡り、なかなか故郷を訪問する機会がありませんでした。これからは故郷を訪問したいと思います。アメリカとヨーロッパとその間の南魚沼市との交流を図りながら、故郷の発展のために寄与したいと思っています」とあいさつをしました。



3月2日(金)・5日(月)・22日(木)・23日(金) 南魚沼市立小中学校と総合支援学校で卒業式が行われました

3月2日(金)と5日(月)に市立6中学校で、22日(木)に総合支援学校で、23日(金)に市立小学校19校で卒業式が行われました。

総合支援学校では小学部2人、中学部4人、高等部8人に、市立小学校では482人に、市立中学校では509人に卒業証書が授与されました。

総合支援学校では、卒業生たちが、家族、先生、地域の人など支えてくれた人に向けて、「ありがとう」のパネルを使って感謝の気持ちを伝えました。

写真は、総合支援学校の卒業式の様子です



3月17日(土) オリンピック出場選手がデモンストレーションを行いました

石打丸山スキー場内のガンホー・モンスターパイプで、プロスノーボード選手による公開デモンストレーションを行いました。

デモンストレーションには、平昌オリンピックに出場した戸塚優斗選手と富田せな選手、バンクーバーオリンピックとソチオリンピックに出場した青野令選手や富田のき選手、平野流佳選手、山形泰聡選手ら6人のプロ選手が参加し、世界レベルの滑りを披露しました。プロ選手の後には市内のジュニア選手も滑り、日ごろの練習の成果を披露しました。



3月12日(月) 大里一宮神社春季大祭が開催されました

この祭りは、大里地区で毎年3月12日に開催される農業にまつわる祭礼です。「農具市」の名前でも知られ、春を告げる行事として親しまれています。一般的な祭りではあまり見かけない農具やわら細工、竹細工などが露店に並び、一宮神社では田畑の「虫除け」のお札を取り扱います。

春の陽気の中、多くの人が訪れ雪上に並べられたすげ笠や竹かごなどを買い求めていました。



5月のカレンダー

日にち	行事名・時間・会場など
7 日月	市政懇談会 19:30~20:30 栃窪集落センター
9 日水	市政懇談会 13:30~14:30 ゆきぐに大和病院 健友館
12 日土	読書のついで『人形劇によろこ！』 14:00~15:30 図書館多目的室
14 日月	市政懇談会 19:30~20:30 清水ふれあい会館
16 日水	市政懇談会 19:30~20:30 後山集落センター
18 日金	市政懇談会 19:30~20:30 辻又地域多目的ホール
19 日土	DVD上映会『新・恐竜大進撃』(36分) 10:30~11:06 図書館多目的室
20 日日	猫の譲渡会(魚沼アニマルサポート) 13:00~15:00 イオン六日町店2階 おはなしのじかん 11:00~11:30 図書館多目的室
25 日金	第5回農業委員会総会 9:00~ 大和庁舎3階旧議場 乳幼児親子おはなしの会 「えほんであそぼ」~あじさいをつくろう!~ 10:00~11:30 大和公民館
26 日土	わが子の自立を願う『家族の集い』 13:30~16:00 子ども・若者育成支援センター

ほのほの広場

「親子での遊び」「子育ての仲間同士の情報交換」「育児相談」などにご利用ください。

- ◎対象 乳児～就学前の子どもとその保護者
※六日町会場のみ小学校3年生までの子どもとその保護者
- ◎時間 9:30~15:30
9:30~18:00 (六日町会場のみ)

大和会場 大和庁舎 (3階) 毎週 月・水・木曜日 5月17日(水) 11:00~ 支援講座「ミニ音楽会」講師：保育士
六日町会場 イオン六日町店専門店舗 (1階) 毎週 月～日曜日 (定休日：毎週水曜日) 5月24日(水) 11:00~ 支援講座「ミニ音楽会」講師：保育士
塩沢会場 塩沢庁舎 (北棟2階) 毎週 火・水・金曜日 5月16日(水) 11:00~ 支援講座「ミニ音楽会」講師：保育士

※どの会場にも参加できます。予約は不要です

◎お知らせ

六日町会場 ふれ愛広場では、第2・第4土曜日の13:30~14:30にのびのびタイム(親子体操教室)を開催します(申込み不要)。開催中は、ふれ愛広場の利用はできません。

【問合せ】子育て支援センター ☎772-7754

救急医療



救急医療のかけ方

①電話をかける

次の病院に電話で症状を伝えてください。重症(意識がないなど)の場合は119番で救急車を呼んでください。

- ◆南魚沼市民病院 ☎788-1222
- ◆魚沼基幹病院 ☎777-3200
- ◆齋藤記念病院(脳神経外科救急) ☎773-5111

※電話のかけまちがいにご注意ください

②指示通りに受診する

- ・電話での指示に従って受診してください。
- ・スタッフの状況や症状などに応じて、他の医療機関を案内する場合があります。
- ・緊急度や重症度の高い順に対応するため、診察の順番が前後し、待ち時間が長くなる場合があります。
- ・休日・夜間は検査や人員体制が十分ではないので、できるだけ通常の診療時間内に受診してください。

◆新潟県『救急医療電話相談』

☎025-284-7119 (#7119でも可)

夜間に具合が悪くなったとき(発熱、頭痛、嘔吐、下痢など)にご利用ください。

◆新潟県『小児救急医療電話相談』

☎025-288-2525 (#8000でも可)

夜間に子ども(15歳未満)の具合が悪くなったとき(発熱、けがなど)にご利用ください。

・時間 19:00~翌朝8:00(毎日)

【問合せ】保健課 ☎773-6811

行政 困りごと 相談

◎国の行政制度に対する相談を受け付けています。

5月16日(水) 13:00~15:00 市役所本庁舎南分館

5月16日(水) 13:30~16:00 塩沢老人福祉センター

5月21日(月) 13:30~15:30 大和市民センター

【問合せ】総務課 防災庶務班 ☎773-6660

市民の動き

(平成30年
3月末日現在)

- 人口 57,252人 (先月比 -321)
- 男 28,020人 (先月比 -118)
- 女 29,232人 (先月比 -203)
- 世帯数 19,944人 (先月比 -32)

今月の 表紙

4月3日(火)、牧之保育園で入園式が行われました。新設して、今年度開園の保育園です。入園式では、クラスごとに名前が呼ばれ、園児たちは大きな声で返事をしていました。

編集後記

4月初め、中学校の入学式に行ってきました。感心したのは、多くのお客さまをお迎えし案内する、在校生の姿。きちんとした身だしなみと、新入生を迎える気持ちが伝わってくる態度に好感を持ちました。

緊張した面持ちで入場する新入生の姿に見入りながら、元気に3年間を過ごしてほしいと願いました。

(秘書広報課 南雲)