



みなみ魚沼

2007
1.15
No.27

お知らせ版

問 問い合わせ 申 申し込み 日 日時 会 会場 期 期間 時 時間 対 対象 資 資格 演 演題
定 定員 費 費用 締 締め切り 内 内容 講 講師 本 本庁舎 大 大和庁舎 塩 塩沢庁舎

公営住宅 入居者募集

● 県営 上町住宅松棟

- 204号〔六日町地域〕
- ・募集戸数 1戸2階(3DK)
- ・構造 鉄筋4階建
- ・家賃 16,900円

- ・駐車料 37,200円
- ・駐車料 2,800円/1台

● 県営 余川住宅3号棟

- 332号〔六日町地域〕
- ・募集戸数 1戸3階(3DK)
- ・構造 鉄筋4階建
- ・家賃 16,700円

- ・駐車料 36,600円
- ・駐車料 2,500円/1台

● 市営 西泉田住宅2号棟

- 233号〔六日町地域〕
- ・募集戸数 1戸3階(3DK)
- ・構造 鉄筋3階建
- ・家賃 16,500円

- ・駐車料 36,200円
- ・駐車料 2,400円/1台

● 市営 赤石団地

- 201号〔大和地域〕
- ・募集戸数 1戸2階(3DK)
- ・構造 鉄筋3階建
- ・家賃 17,200円

- ・駐車料 37,700円
- ・駐車料 1,700円/1台

● 市営 天王町団地

- 301号〔大和地域〕
- ・募集戸数 1戸3階(3DK)
- ・構造 鉄筋3階建
- ・家賃 18,300円

40,100円

- ・駐車料 2,300円/1台
- 市営 泉盛寺団地

- 503号〔塩沢地域〕
- ・募集戸数 1戸5階(3DK)
- ・構造 鉄筋5階建
- ・家賃 12,700円

- ・駐車料 27,900円
- 市営 樋渡団地

- 302号〔塩沢地域〕
- ・募集戸数 1戸3階(3DK)
- ・構造 鉄筋3階建
- ・家賃 17,400円

- ・駐車料 38,300円
- 市営 上野団地

- 104号〔塩沢地域〕
- ・募集戸数 1戸3階(3DK)
- ・構造 鉄筋3階建
- ・家賃 19,800円

- ・駐車料 43,500円
- ・駐車料 2,000円/1台

- ・家賃算定 収入に応じて決定
- ・敷金 家賃の3か月分
- ・公募期間 1月31日(水)まで

- ・入居者資格
- ・同居する親族がいる
- ・住宅事情に困っている
- ・収入基準に適合している

- ・入居可能時期 2月下旬以降
- ・選考方法

- ・入居申込み説明会(希望者のみ)
- 1月25日(木)午後7時から
- 市役所本庁舎3階302会議室

- ・申・問 都市計画課 施設係
- ☎ 782-10253

税務課からのお知らせ

税務課 市民税係
☎ 773-6668

◆「市・県民税申告書」は郵送されません

市・県民税申告書は、これまで「18歳以上69歳以下の方および世帯主の方」に郵送していましたが、次の理由により、平成19年度の申告分から「市・県民税申告書」の個別郵送を廃止します。

- ① 給与所得者の大半が年末調整を受けており、所得・控除が確定している方が多いこと
- ② 高齢者、学生、主婦の方などは所得の無い方が多く、納税義務者の被扶養者となつていないこと
- ③ 確定申告者が増加し、市・県民税の申告を省ける方が多いこと
- ④ こうした方々の来庁や申告書の返送といった負担を解消し、申告相談会場での待ち時間などが短縮できること
- ⑤ 申告書の印刷費や郵送料などと合わせ、関連する経費・資源が節減できること

◆市報と一緒に白紙の申告書を配布します

市・県民税の申告が必要な方のために、2月1日発行の「市報みなみ魚沼」と一緒に、白紙の申告書を各世帯に1枚配布します。

同封の「市・県民税の申告判定表」を参考に、申告が必要と思われる方は、もれなく提出してください。用紙の不足や書き損じがありましたら、市役所各庁舎に備えてありますので、窓口までおこしください。また、申告書様式は市公式ウェブサイトからダウンロードできます。

「確定申告のお知らせ」は4ページをご覧ください

南魚沼市では下記の内容で不動産公売を予定しています。
公売公告を市役所本庁舎の正面玄関横の掲示板に貼り出しております。詳細はそちらをご覧ください。

◎ 公売物件（条件：下記公売財産の一括売却）

土地	所在	南魚沼市君帰字欠ノ下134番13	【地目】宅地【地積】232.87㎡
	所在	南魚沼市君帰字欠ノ下134番27	【地目】宅地【地積】5.32㎡
建物	所在	南魚沼市君帰字欠ノ下134番地13 【種類】居宅	
	構造	木・鉄筋コンクリート造亜鉛メッキ鋼板葺3階建	
	床面積	1階66.98㎡ 2階66.98㎡ 3階62.58㎡	

◎ 公売スケジュール

期 日	2月1日(木)
場 所	南魚沼市役所 本庁舎
公 売 方 法	入札
入 札 時 間	2月1日 午前10時～10時30分 ※午前9時40分ごろから入札についての説明を行います。
公売保証金の納付	2月1日 午前10時～10時20分
開 札 時 間	2月1日 午前10時30分
売却決定日時	2月8日 午前10時00分
買受代金納付期限	2月8日 午前11時00分

◎ 注意事項

1. 公売財産は市税の滞納者の財産であり、市の所有財産ではありません。
あらかじめ、公売財産の現況・関係公簿等を確認したうえで入札してください。
2. 市は、公売財産の引渡の義務は負いません。
公売財産内の動産類やゴミなどの撤去は、すべて買受人が行うこととなります。
なお、土地の境界については、隣接地所有者と協議してください。
3. 「公売公告」に記載のある公売財産について、公売を中止する場合がありますので、ご注意ください。
4. 入札開始20分前には公売場所に入場し、担当職員の説明を聞いてから入札してください。

問

南魚沼市観光協会

☎772-7171

- ・ 使用料 無料
- ・ 実施内容は実行委員会で審査します
- ・ 休憩所、物販、パネル展示など
- ・ 使用目的
- ・ 午後9時
- ・ 2月11日(日) 午前10時～午後9時
- ・ 運営時間



● かまくらまつり

2月12日(月)～15日(木)
午後8時～9時

南魚沼市雪まつり特設会場
(六日町小学校脇)

■ 会場

2月10日(土) 午後1時～9時
2月11日(日) 午前10時～午後9時



● 雪まつり

● 雪灯籠 (ゆきとうろう)

■ 作成者募集!

六日町駅前から会場入口まで、商店街のアーケードに雪灯籠を作成します。雪灯籠の型枠は実行委員会からお貸しします。

作成者(管理・撤去を含む)には1基当たり5,000円を補助します。



問 六日町商工観光係

☎773-6665

◆雪まつり会場付近は、駐車場が大変不足しています。越後湯沢駅、浦佐駅、六日町駅、(株)魚沼食品流通センターほか臨時駐車場からのワンコインバス(1回の乗車料100円・小学生以下無料)をご利用願います。

※詳細は、「市報みなみ魚沼」1月1日号折り込みの雪まつりパンフレットをご覧ください。

市の広報広聴 「市民の声」を お寄せください

市民の皆さまからの、市政に対するご意見やご提案を、市政ポスト、郵送、FAX、インターネット、Eメールで受け付けています。お寄せいただいたご意見などは、市政に反映してまいります。

「市政ポスト」は、

本庁舎・大和庁舎・塩沢庁舎の玄関付近に設置し、はがき形式の記入用紙を備え付けてあります。市長の指示のもと、業務担当課が調整して回答させていただきます。

電子メールやFAX、文書などでもおたよりをお寄せいただけます。

市の「公式ウェブサイト」では

<http://www.city.minami-nonuma.nigata.jp/>の「ご意見・お問い合わせ」から広報広聴係に直接メールできます。また、各担当係あては、庁舎・地域ごとに組織と仕事の内容を一覧表にまとめてありますのでご利用ください。「各ページ」からも、直接係

あてメールでご相談もできます。

企画情報課 広報広聴係

☎ kouchou@city.minami-nonuma.jp

☎ 773-6672

773-6672

※個人情報には、ご本人への回答の目的以外には一切使用しません。ご意見等については、市の広報活動においてQ&Aなどに活用させていただきます。合があります。

「南魚沼市憲章」(素案) についてのパブリックコメントは、1月15日付けでご意見の募集を終了します。

お寄せいただいたご意見を参考に最終案を策定してまいります。ご意見の募集結果も整理して公表する予定です。

パブリックコメントとは、市の基本計画などを策定するとき、市民の皆さまからご意見・ご提案を募集し、いただいたご意見等を考慮して最終的な意思決定を行う制度です。

南魚沼市では、この制度を活用して市政情報を積極的に提供することにより、市民の皆さまの市政に対する理解と信頼を深め、「公平公正で開かれた市政」の実現を目指しています。

制度のイメージ

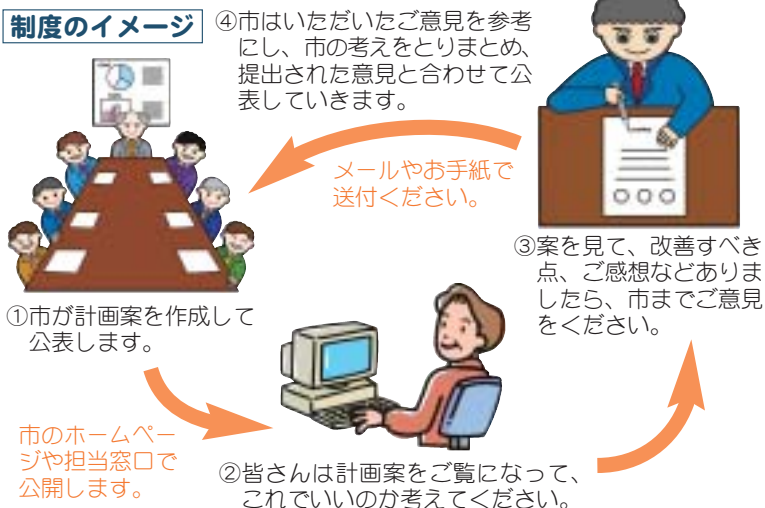

接種はお済みですか？ 麻しん・風しん 予防接種

麻しんと風しんの予防接種は、混合ワクチンによる2回接種です。

対象

第1期 生後12か月から生後24か月未満のお子さん
第2期 幼稚園・保育園の年長児にあたるお子さん

▼平成12年4月2日以降のお生まれであれば、今までに麻しんと風しんを1回ずつ接種済みのお子さんについても、第2期の麻しん・風しん予防接種の対象となります。

▼対象となるお子さんについては、混合ワクチン用の「麻しん風しん予防接種予診票及び接種券」をお届けしてありますので、期限までに忘れずに接種を受けてください。

▼特に、第2期の有効期限は、小学校入学前の平成19年3月31日となっていますので、確実に医療機関で接種を受けていただくようお勧めします。

【注意！】

転入等のため、市が発行した「予診票及び接種券」がお手元にならない場合は、各地域の保健課窓口までご連絡ください。

また、過去に麻しんまたは風しんにかかったことがある場合や、ごく最近に麻しんまたは風しんの単独ワクチンを接種した場合は、混合ワクチンでの接種ではなく、かかってしまったまたは接種した別の方の単独ワクチンでの接種となります。このような場合は、各地域の保健課窓口までご相談ください。

☎ 保健課 保健係

☎ 777-3850

六日町保健係

☎ 773-6662

塩沢保健係

☎ 782-4031



2月16日(金)〜
3月15日(木)

確定申告のお知らせ

◆確定申告をしなければなら ない人

平成18年中の「所得金額の合計額」から「基礎控除その他の所得控除の合計額」を差し引き、その金額で計算した所得税額から配当控除額、年末調整の際に控除を受けた住宅借入金等特別控除額、定率減税額および源泉徴収税額を差し引いて残額のある方

$$\begin{aligned} & (\text{「所得金額の合計額」} - \text{「所得控除の合計額」}) \times \text{税率} = \text{「算出所得税額」} \\ & \text{「算出所得税額」} - \text{「税額控除額」} - \text{「定率減税額」} - \text{「源泉徴収税額」} = \text{プラス金額になる方は} \\ & \text{確定申告が必要} \end{aligned}$$

税制改正により、平成17年の申告から老年者控除の廃止や公的年金控除額の変更等があり、確定申告しなければいけない方が増えていきますのでご注意ください。

◆確定申告を必要としない人

- ① 年収2,000万円以下の給与所得者（1か所から受けている人）で年末調整が済んでおり、ほかに所得がないか、あっても20万円以下の人は申告の義務はありません
- ② 所得の合計額より所得から控除される金額が多い方

※確定申告を要しない方でも

市・県民税の申告をしなければならぬ方（農業所得や小作料等の不動産所得などがある場合）は、「市・県民税申告書」に記入し提出されるようお願いいたします。

◆確定申告すれば所得税が還 付される人

- ① 確定申告により計算した申告納税額よりも源泉徴収税額が多い人（年末調整済みの給与所得者が医療費控除を行う場合など）
- ② 給与所得者で年の途中で退職し源泉徴収税額があり、その後就職しなかった等の理由により年末調整をしなかった方
- ③ 申告を必要としない人の

②に該当する人で、源泉徴収税の納付がある方

※医療費控除等により源泉徴収税の還付を請求する方は、必ず「確定申告書」の提出が必要です。「市・県民税申告書」では還付請求はできません。

◆申告会場

申告会場（別表参照）では、税務担当職員が個別対面式で申告相談を受け付けます（自分で書く）ことが原則です。事前に「収支内訳書」や「医療費控除明細書」等を作成しておいでください。職員は計算等を行いません。申告書や内訳書等の用紙は、1月25日以降、各庁舎税務課窓口にて用意します。

小千谷税務署の申告会場は、小千谷市総合産業会館サンブラザ（次ページに位置図掲載）です。ご注意ください。

◆農業所得収支内訳書の作成

確定申告には平成18年分から収支計算による「収支内訳書」の添付が義務付けられました。申告にあたっては農協等からの資料を参考に「収支内訳書」を作成してください。（各農協の申告支援システム

を利用される方は、各農協にご相談ください）

◆医療費控除

医療費控除は、医療費の還付制度ではありません。税額を計算する上で合計所得から控除されるものです。平成18年1月から12月までの1年間に支払った医療費等の領収書（コピー不可）や健康保険組合、生命保険会社からの補てん金支払通知書等が必要となります。個人別（医療機関別ではない）に合計額を集計し、「医療費の明細書」を作成して申告会場においでください。

2月1日発行の「市報みなみ魚沼」配布の際、「市・県民税申告書類」とともに「医療費の明細書」用紙も同封し配布します。

◆住宅借入金等特別控除申告 相談会

一定の「新築住宅」「中古住宅」の取得または一定の「増改築」をして、資金の借入がある方で特別控除を受けようとする場合は、必ず相談会場（別表参照）に来て書類を作成してください。一般の申告会場においていたいても、書類不備の場合は受付できませんのでご注意ください。

▼説明会に持参するもの

- ・ 家屋（敷地）の登記簿謄本（抄本）
- ・ 工事請負契約書等で取得価格が分かる書類の写し
- ・ 住民票の写し
- ・ 借入金の年末残高証明書
- ・ 増改築の場合は建築確認済証（検査済証）の写しまたは建築士が発行した増改築等工事証明書
- ・ ボールペン、電卓など

◆確定申告書の書き方教室

給与、年金、農業所得者を対象に「書き方教室」を開催します。申告期間前に分かりやすく説明・指導しますので、ぜひおいでください。（別表参照）

◆源泉徴収票や各種証明書の 添付

給与所得や退職所得または公的年金に係る雑所得のある方が確定申告する場合は、「源泉徴収票の原本」が必要です。「生命保険料」「社会保険料」などの所得控除を受ける場合は、支払額の『証明書』が必要です。特に国民年金については、17年分申告から支払証明書の提出が義務付けられましたので必ず添付してください。

源泉徴収票や証明書の添付は、市・県民税の申告にも必要です。

◆扶養が重複していませんか？

例えば、大学生の長男を夫と妻が重複して扶養控除すると、後で一方が追徴課税を受けることとなります。年末調整後の源泉徴収票などをご確認ください。年金控除額の改正等により扶養控除できなくなった父母等を、従来どおり扶養に付けて申告することもありません。国民健康保険税等を重複して控除していることも見受けられますので、よくご確認ください。

◆譲渡関係の申告について

公共事業や一般の取引で土地や建物を売買された場合、譲渡所得が発生します。譲渡の特別控除は「申告して認められる」ものですので、忘れずに申告してください。なお、特殊な譲渡所得の申告は直接税務署申告相談会場（別表参照）においでください。

◆消費税の申告について

税法改正により、平成16年の課税売上高が1,000万円を超えている個人事業者の方は平成18年分消費税の課

税事業者となり、申告と納税が必要となります。書き上げている申告書は市役所でも受理いたしますが、特殊な相談などは税務署（別表参照）にお出かけください。

■市・県民税の申告について

- ◎ 申告書用紙は、各世帯に1枚しか配布しません。
- ▼ 申告しなくてもよい方
- ① 平成18年分の確定申告をされる方
- ② 給与または公的年金の支払者から源泉徴収票の交付を受けた方で、南魚沼市に支払報告書が提出されており、ほかに所得のない方
- ③ 右記②に該当する方で、申告による控除（扶養、社会保険料、生命保険料等）の内容に変更のない方
- ④ 所得のない方（無職、学生、主婦等）で、同一家族の確定申告や市・県民税申告書、源泉徴収票に控除対象配偶者、被扶養者として記載がある方
- ⑤ 事業専従者や専従者控除の対象者として、事業主の確定申告書または市・県民税申告書に記載がある方

【別表】

種類	期日・期間	会場	時間
住宅借入金等特別控除申告相談会	2月 9日(金)	南魚沼地域振興局 (同じ内容を2回)	① 9:30～11:30 ② 13:00～15:30
申告書書き方教室	2月 3日(土)	本庁舎大会議室	9:30～12:00
申告一般受付期間	2月16日(金)～ 3月15日(木)	本庁舎大会議室 大和庁舎大会議室 塩沢庁舎205会議室	(受付時間) 9:00～16:00
※来場者の状況により、受付を制限させていただく場合があります。			
税務署申告相談	2月16日(金)～ 3月15日(木)	小千谷市総合産業会館 サンプラザ (左記の期間のみ)	(受付時間) 9:00～16:00

魚沼市に住所がある方および居住していると認められる方で、右記①～⑤に当てはまらない方は申告書を提出ください。申告書が必要な方は、市役所各庁舎にあります。（市公式ウェブサイトでダウンロード可）
※未申告の場合は：国保税の軽減措置や各種福祉サービスの負担金等に大きな影響が出ます。所得証明書の発行もできません。

■申告書の作成は
便利なホームページで

<http://www.nta.go.jp>
国税庁のホームページ、「所得税の確定申告書作成コーナー」で作成した申告書を印刷し、添付資料とともにそのまま提出することができます。どうぞご利用ください。

注意 小千谷税務署庁舎では上記の期間、職員は不在となります。



問 本 税務課 市民税係 ☎773-6668
大 和 大和税務係 ☎777-3111 塩 塩沢税務係 ☎782-0256

要介護認定を受けている
方の障害者控除認定

65歳以上の身体障害者手帳等の交付を受けていない方でも、身体障害者等に準ずる者として市町村長の認定を受けた場合は、所得税などの障害者控除の対象となります。

介護保険の要介護認定を受けている方で、障害者または特別障害者に該当すると認められる場合は、市で認定書を発行しています。

◆障害者控除の対象者

平成18年12月31日現在、65歳以上の要介護認定者で、「障害者」または「特別障害者」に該当する方（平成18年中に亡くなった方も含む）
※要介護認定者でも基準に該当しない場合は、障害者控除の対象になりません。

◆平成18年度の認定書の交付

今年度は、障害者控除の対象となるすべての方に認定書を郵送で交付します。確定申告などをするとときに認定書を提示して、控除を受けてください。

◆交付の時期 1月下旬

福祉課 介護保険係
☎777-3112

雪下ろし 作業は安全を最優先に…

一人で作業しない・転落や落雪に注意する・むりな作業をしない

■「雪処理事故防止

キャンペーン」展開中

昨冬の「平成18年豪雪」では、市内でも人や住宅への被害が多数発生しました。

特に、屋根の雪下ろし作業中における被害が多く発生しています。高齢者をはじめとした市民の皆さまには、除雪作業時の危険性を再認識していただき、事故防止に細心の注意をお願いいたします。

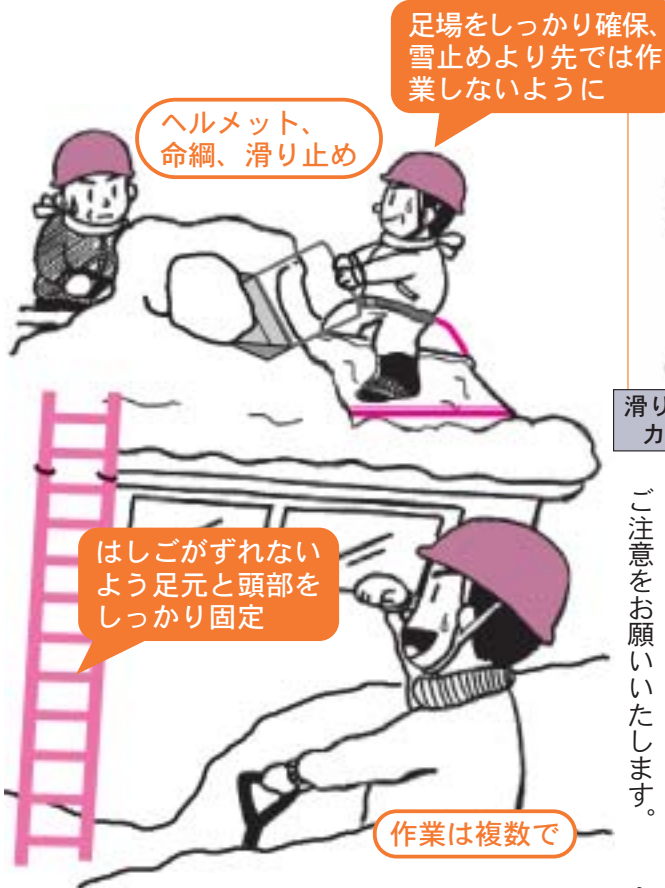

ヘルメット、命綱、滑り止め

足場をしっかりと確保、雪止めより先では作業しないように

はしごがずれないように足元と頭部をしっかりと固定

作業は複数で

ヘルメット着用

動きやすい服装

軽くて使いやすい除雪道具

滑り止め、カンジキ

命綱の使用

○作業は複数で

複数で作業をすれば、はしごを支えてもらえますし、事故が起きた場合にも迅速な救助が可能になります。実際の事故事例からも、はしごを支えてくれる人がいればはしごが滑ることなく転落を防げたケースや、事故発生を早期に気づいて対応できたケースが見受けられます。

○滑らぬ先の滑り止め

屋根はもちろん、はしごや足元も滑りやすくなります。履物やはしごが滑ったことによる事故事例のほとんどが、履物やはしごに滑り止めをつけていませんでした。長靴やはしごに縄を巻くのも先人の知恵と言えます。

○命を守るから命綱

もし誤って滑った場合でも、転落を防いでくれるのが命綱です。転落事故事例も、命綱をつけていなかったため転落した人がほとんどです。保護帽（ヘルメットなど）の着用も忘れずに。

○無理しない体調管理

雪下ろしは大変な重労働です。準備運動を行い、十分な休憩と水分を補給しながら作業しましょう。

お酒を飲んだ作業は絶対ダメ!!

軽く暖かい服装で、汗で体を冷やさないよう吸湿・速乾性の高機能下着やタオルを背中に入れるなどの工夫を。疲労時や寝不足時には無理な作業をせず、心臓等への負担を避けましょう。除雪後の健康管理にも十分注意しましょう。

◆小型除雪機は、周囲の安全を確認しながら作業しましょう。除雪機に詰まった雪を取り除く時は、エンジンを切り、回転部（オーガ、ブローア）が完全に停止してから雪かき棒を使うなどして、事故防止に努めましょう。

また、風雪、樹木折損や落雷により断線した電線を見つけた場合は、絶対に電線に触れないで左記にご連絡ください。

感電事故に気をつけて!!
雪下ろしをするときは電気の引込線にも注意してください

元気なお年寄りほど気をつけて

屋根の雪下ろし3つの用心

最初の雪下ろしは特にご注意ください

その1 スノーダンプの取り扱いにご用心!

スノーダンプは、バランスを崩さないように、小回りの利く、小さいものを使用しましょう。

その2 除雪済みの硬い地面にご用心!

転落による重大事故は、除雪済みの固いところに頭を打ちつける場合が多いので、地面の雪のたまり具合を確かめましょう。

その3 高齢者の経験と体力の過信にご用心!

若いときの記憶や体力の感覚は、現在とは違うので注意しましょう。

◆流雪溝が整備された地区

においては、雪捨ての時間配分などのルールを守りましょう。

☎ 東北電力 魚沼営業所

コールセンター【24時間受付】
0120-1751366

**冬の道路はより慎重に
運転・歩行しましょう！**

冬は、雪や寒さで道路環境が大きく変わり、圧雪・凍結路は非常に滑りやすくなります。

車を運転する方は、冬道では速度を落とし、より慎重な運転を心がけてください。

歩行者は、近づいてくる車が見えるよう必ず道路の右側を歩きましょう。また、ポケットに手を入れて歩くのは非常に危険です。滑って自ら転倒し負傷するだけでなく、とっさの危険回避ができなくなります。

**伐木材を
ご利用ください**

河川敷内の立木を伐採します。期間は1月上旬から下旬を予定しています。

長さ1メートルくらいに切断しますので、キノコのホダ木などにご利用になりたい方は、ご自由にお持ち帰りください。

なお、営業目的の利用はお断りします。

集積場所は下記の3か所

▼長大橋左岸下流(大木六地内) ▼城巻橋左岸上流(青木地内) ▼宇田沢川と魚野川の合流点(麓地内)



南魚沼地域振興局治水課

☎ 772-7959

市役所建設課 維持管理係
☎ 773-6674

**〈季節限定〉
新潟県の雪情報**

■雪対策はまず情報収集から
降雪予測情報、道路情報、観光情報および災害時における緊急情報などの各種情報を一体的に提供する「雪情報システム」をご活用ください。
インターネットからは
<http://www.pref.nigata.jp/yuki/>
携帯電話からは
<http://www.pref.nigata.jp/yuki/>

問 県総務管理部
地域政策課 雪対策室
☎ 025-280-5096
<http://www.pref.nigata.jp/yuki/>

**「トッキッキ募金」に
ご協力をお願いします**

第64回国民体育大会「トッキッキ新潟国体」および第9回全国障害者スポーツ大会「トッキッキ新潟大会」が平成21年に開催されます。

現在、それぞれの会場地市町村や競技団体等が一体となって開催準備を進めています。両大会を成功に導くためには皆さま方の一層のご支援とご協力が必要です。

ボランティアや県民運動に要する経費に充てるための取り組みとして「トッキッキ新潟

国体・トッキッキ新潟大会募金(愛称:「トッキッキ募金」)をお願いしています。

市では左記場所に募金箱を設置していますので、ご協力をお願いいたします。

《設置場所》

- ・本庁舎 市民課
- ・大和庁舎 大和税務係
- ・塩沢庁舎 市民課
- ・公民館本館(浦佐)
- ・公民館六日町地区館(市民会館内)
- ・公民館塩沢地区館
- ・スポーツコミュニティセンター(ティスポート南魚沼)

・トッキッキ新潟国体南魚沼市実行委員会事務局(市民会館内)

《募金の期間》
平成21年10月まで
問 市教育委員会 国体準備室
☎ 773-6140



※金融機関からの振り込みは、窓口でお尋ねください。

南魚沼市での開催競技
●テニス競技 [大原運動公園]
●自転車競技 [特設ロード・レース・コース]

**地球温暖化対策に
取り組もう！**

冬期間の「暖房温度の20℃程度の設定」と「チーム・マイナス6%」にいた「県民運動への参加者募集中」
新潟県の温室効果ガスの排出量は、削減努力にもかかわらず、基準年(1990年度)と比較して大幅に増加しています。県では、「暖房温度の20℃程度の設定」と「職務室で快適に過ごせるよう、適切な服装(ウォームビズ)」を呼びかけています。各事業所や家庭においてもご協力をお願いいたします。

ウォームビズやエコドライブといった6つのアクションを実践する「チーム・マイナス6%」にいた「県民運動を推進し、個人および団体での「チーム・マイナス6%」への登録を推奨しています。

■チーム登録は
<http://www.team-6.jp>
▼環境にいがたHP
<http://www.pref.nigata.jp/seikaisukanryo/kankyo/>

問 県民生活・環境部
環境企画課地球環境対策班
☎ 025-280-5339

心豊かな子育て教室

♪寒い冬も元気いっぱい遊ぼうね。

寒さに負けずにサロンの

集合！

■第3回 親子サロン

日 1月23日(火)

時 午前10時～11時30分

(受付 午前9時30分開始)

会 市民会館多目的ホール
内 楽しい豆まき



対 0歳から入園前の乳幼児
親子、マタニティーの
パパ、ママもどうぞ。

●動きやすい服装でおこしください。
●参加は無料ですが、保険料として1人につき10円のご負担をお願いします。
●おいしいちゃん・おばあちゃんも大歓迎です。

問 青少年育成センター

☎773-6611

✉ikusei@ap.wakwak.com

子育てについての講演会のお知らせ

日 1月21日(日)

午後1時半～3時

会 市民会館(浦佐)

演 「生まれてきてくれてありがとう」と言える親子

講 新潟県人権擁護委員、子どもの人権専門委員

主 中澤洋子先生

催 大和地域青少年育成会

申 不要(保育ルーム有)

問 公民館(浦佐)

☎777-4671

新潟県小児救急電話相談事業

子どもの急病時に、経験豊富な看護師が必要により医師の助言を受けて相談に応じます。

▼実施日時 土、日、祝日

▼実施時間 午後7時～10時

▼電話番号 025-288-2525

または#8000

(#8000はダイヤル回線の固定電話からは利用できません)

▼料金無料(電話料金は相談者の負担となります)

○県医師会・小児科医会の協力により実施しています。

力により実施しています。

日(曜)	保育園名	内 容	時 間
2日(金)	野の百合	豆まきにご招待	10:00～11:00
	めぐみ野	豆まきにご招待	10:00～11:00
6日(火)	上関	自由遊び	9:30～10:30
	吉里	自由遊び	9:00～11:00
8日(木)	藪神南	1・2歳児と遊びましょう	9:45～10:45
9日(金)	上原	お店屋さんごっこ	9:45～10:45
13日(火)	三用	映写会	9:30～10:30
	上長崎	雪遊び	10:00～11:00
	中	自由遊び	9:30～10:30
14日(水)	宮	なかよくあそぼう	10:00～11:00
	塩沢	自由遊びとおたのしみ	9:00～10:00
	上町	ゲーム遊び	10:00～11:00
15日(木)	余川	お店屋さんごっこ	9:45～10:45
	めぐみ野	閉級式	10:00～11:00
16日(金)	西五十沢	お店屋さんごっこ	9:45～10:45
19日(月)	石打	自由遊び	9:30～10:30
20日(火)	藪神北	自由遊び	9:30～10:30
	下長崎	雪遊び	9:30～10:30
	上関	自由遊び	9:30～10:30
21日(水)	大木六	自由遊び	9:45～10:45
23日(金)	赤石	すいかのたねコンサート	10:00～11:00
27日(火)	宮	すいかのたねコンサート	10:00～11:00
28日(水)	わかば	雪遊び、巧技台遊び	10:00～12:00

2月 にこにこ広場 カレンダー

「にこにこ広場」は入園前のお友達を対象です。近くの保育園だけでなく、どの地域の保育園にも参加できます。

○参加は無料ですが、保険料として10円のご負担をお願いします。
○お問い合わせは、各保育園に直接お願いします。



各施設でいろいろな計画をしています。詳しくは各施設にお問い合わせください。

めぐみ野保育園
☎773-5257

にこにこデー

日 毎週火曜日、木曜日
時 10:00～11:00
毎月お楽しみ会、お誕生会と身体測定、給食試食会など

野の百合保育園
☎772-2627

ひよこちゃんデー

日 毎週水曜日、木曜日
時 10:00～11:00
毎月お楽しみ会、お誕生会、給食試食会など

六日町幼稚園
☎772-4577

びーんず

日 毎週月曜日 時 10:30～12:00
月 3回～4回を予定
月 1回体操指導があります。
育児アドバイザーによる相談も受け付けています。
(10:30～12:00)

塩沢金城わかば児童館
☎782-5163

時 午前
お話広場、すくすくクラブ、親子教室など
その他 午前、午後とも自由来館は受け付けています。
毎週水曜日は午前休館

公民館塩沢地区館 ☎782-0100

イベント・お知らせ

◆『越後上布』体験講座

国の重要無形文化財『越後上布』の体験講座を開催します。雪国の伝統文化、冬の風物詩「越後上布の雪さらし」を体験しませんか。

★期 日 3月3日(土)

★時 間 9:30～15:00

(午前は製作工程体験実習、午後は雪さらし体験)

★場 所 塩沢織物工業協同組合・上十日町雪さらし場

★参加費 大人2,500円／中学生以下2,000円(昼食つき)

★募集人数 40人(定員になりしだい締め切ります)

★申込締切 2月21日(水)

★申込・問合せ 塩沢生涯学習係(公民館塩沢地区館)

市立今泉博物館

☎783-4500 開館時間9:30～17:00(入館16:30まで)

(月曜・火曜休館 ※月曜祝日の場合は火曜・水曜)

URL <http://www.imahaku.jp> 《市内小中学生は観覧料が無料》

◇冬期休館：1月31日(水)まで

※団体でご予約の場合は開館いたします。

◆ミニ所蔵品展 一書 展一

所蔵品より、中澤碧岬〔市内石打出身〕・会津八一・鈴木桐華・近藤撰南などの書作品を展示いたします。

★会 期 2月1日(木)～28日(水)

★会 場 2階企画展示室前室

鈴木牧之記念館

☎782-9860 開館時間 9:00～16:30

(月曜・火曜休館 ※月曜祝日の場合は火曜・水曜)

URL <http://www.imahaku.jp> 《市内小中学生は観覧料が無料》

◇冬期休館：1月31日(水)まで

※団体でご予約の場合は開館いたします。

トミオカホワイト美術館

☎775-3646 開館時間12月から10:00～16:30

(水曜休館 ※祝日等の場合は翌日)

URL <http://www.mynet.jp/white/>

◆新展示 白の世界 空を描く・ 宙をみつめる・そらから描く

富岡作品の中から空を描いた作品45点を展示します。(作品：北アルプス槍ヶ岳、信濃川・卯の木、雪雲、他)

★会 期 3月11日(日)まで

●トミオカホワイト美術館 特製2007年カレンダー1部1,890円 好評発売中 ●作ってみよう 木や粘土、ガラス板ですてきな作品づくり 費用1,000円(入館料込み) 要予約 ●美術館友の会会員募集中

南魚沼市民会館

(財)南魚沼市文化スポーツ振興公社 文化振興係

☎0120-150-142(月曜休館 ※休日の場合は翌日)

☎773-5500 FAX772-8161

URL <http://www.6bun.jp> info@6bun.jp

◆綾戸智絵 CONCERT 2007

～SOUL Of SINGER CHIE AYADO～

★日 時 3月9日(金) 開場17:45 開演18:30

★会 場 大ホール/全席指定 全席7,000円(消費税込み)
※会館、会館プレイガイドにて大好評発売中!!

◆平成18年度 優秀映画鑑賞推進事業

『今井正、市川崑の世界～

日本映画を代表する二大巨匠の傑作～』

★1月27日(土) 12:30～15:22 青い山脈

15:32～17:21 また逢う日まで

17:31～19:15 野火

28日(日) 10:00～11:44 ぼんち

12:30～15:22 青い山脈

15:32～17:21 また逢う日まで

★入場料 全席自由2日間通し券1,000円(消費税込み)
※当日券のみ、会館窓口にて販売いたします!

■駐車場の無断駐車禁止■ 除雪作業の妨げになります。

ディスポート南魚沼

(財)南魚沼市文化スポーツ振興公社 スポーツ振興係

(ディスポート南魚沼内・月曜休館 ※祝日の場合は翌日)

☎773-6620 FAX773-6955

URL <http://www.6bun.jp/Disport/> disport@6bun.jp

■トレーニングルームマシン使用法講習会

運動不足の方、トレーニングマシンで体を動かしてみませんか。トレーニング指導士が丁寧に教えます。

★日 時 2月5日(日) 正午～13:30

★定 員 10人 ※事前にお申し込みください。

★入場料 300円(定期券利用可)

★受講料 スポパラ会員無料/非会員200円

※運動着・室内シューズ・タオルをご用意ください。

第14回 国際交流セミナー 開催

マスコミなどに出演し北朝鮮・韓国の国際情勢に詳しいコリア・レポート編集長 辺真一氏をお招きし、6か国協議や拉致問題・核実験などの半島情勢について講演していただきます。国際情勢や国際大学を理解していただく絶好の機会です。

★日 時 2月3日(土) 13:30～16:00

★会 場 国際大学 MLIC 3階ホール

■セミナー 講演 コリア・レポート編集長

辺真一氏【参加費無料】

主催：南魚沼市 共催 南魚沼アジア交流会

後援：(財)新潟県国際交流協会 国際大学

●交流会 16:30～ 会場 田中屋〔浦佐〕

会費5,000円。講師、国際大学留学生も参加予定。

★申込・問合せ 大和地域課 ☎777-3111

第3回 市民クロスカントリースキー大会 出場者募集

- ★期 日 2月18日(日)
★会 場 欠之上クロスカントリーコース
★組 別

組 別	男子	女子	競技方法
小学3年生以下	2 km	2 km	クラシカル
小学4年生			
小学5年生			
小学6年生	3 km	3 km	フ リ ー
中 学 生			
高 校 生	5 km	3 km	フ リ ー
成年A (29歳以下)			
成年B (30~49歳)			
成年C (50歳以上)	3 km	2 km	

※年齢は2月18日現在

- ★参加資格 南魚沼市に在住・在勤・在学の方
★参加費 小・中学生 500円
高校生・成年 1,000円
★締切り 1月30日(火)
★申込み 社会教育課スポーツ振興係 (市民会館内)
公民館〔浦佐〕/公民館塩沢地区館
★問合せ 社会教育課スポーツ振興係 ☎773-6630



第28回 ノルウェー大使杯争奪スキー大会 出場者募集

- ★期 日 3月11日(日)
★会 場 シャトー塩沢スキー場
クロスカントリーコース
★種 目 距離競技 (クラシカル)
★参加費 小・中学生 1,000円
高校生以上 2,000円

★締切り 2月14日(火) 17:00必着

★組 別

小学4年生以下 (男女別)	共通 3 km
小学5・6年生 (男女別)	共通 3 km
一 般 (男女別)	共通 5 km
中 学 生 (男女別)	女 5 km、男 10 km
高 校 生 (男女別)	共通 10 km

- ★表彰 各組3位までトロフィー、6位まで賞状・賞品を授与
★申込み 社会教育課スポーツ振興係 ノルウェー大使杯大会事務局 (市民会館内) / 公民館〔浦佐〕/公民館塩沢地区館
市公式ウェブサイトから申込用紙ダウンロード可
★問合せ 社会教育課スポーツ振興係
ノルウェー大使杯大会事務局 ☎773-6630

市営八海山麓スキー場からのお知らせ

いよいよスキーシーズン到来!

八海山麓スキー場では、毎月第3日曜日を「スキー子どもの日」として、小学生以下のリフト料金無料を実施しています。また、スキースクールおよびレンタル業者のご協力を得て、下記の取り組みも実施しています。皆さまのご利用をお待ちしています。

- 小学生無料体験スキースクール
時間 13:30~14:30
- 小学生以下の児童およびその保護者については、スキーセットレンタル料金半額

★スキー子どもの日 1月21日、2月18日、3月18日

★土・日を含めスノーボード全面開放

※マナーを守り、安全滑走を心がけてください。

★問合せ 八海山麓スキー場 ☎779-3103

小型船舶操縦士

ボート免許更新講習会開催

- 対 象 平成19年2月25日から平成20年2月25日の間に有効期限を迎える方
■日 時 2月25日(日) 13:00~
■申込・問合せ 詳細は、2月13日までに奥只見海技従事者協会 山田まで ☎025-792-5384

■ハンドメイドを楽しむ-天然石をつかって-

お好みの天然石とビーズでペンダントトップを作しましょう。色合いや石言葉の意味で天然石を選ぶのも楽しさのひとつです。

- 日 時 2月17日(土) 9:00~11:30頃
■会 場 六日町地区館 研修室
■定 員 15人 (定員になりしだい締め切り)
■参加費 1,000円 (当日徴収)
■持ち物 はさみ、あれば手芸用ペンチ
■講 師 三椿 (伊藤三佳・HOMURA内)
■申込み 2月15日(木)までに六日町地区館
☎773-6610

■講演会 良寛さまを語る

良寛さまの生き方、考え方について学びたいということで、平成17年2月に設立された「良寛クラブ南魚沼」。今後ますますの発展が期待されています。このたび、良寛さまについて大変ご造詣の深い、雲洞庵ご住職・新井勝龍様を講師にお招きしてご講義をいただくことになりました。多くの皆さまのご聴講をお待ちしています。

- 日 時 1月21日(日) 14:00~
■会 場 市役所本庁舎 2階 大会議室
■問合せ 事務局 上村 ☎772-2005

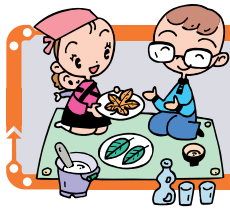

乳幼児健診等の日程

2月

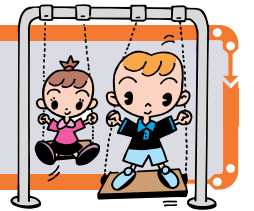

◎六日町地域

★問合せ ☎773-6662 ★会場 南魚沼市保健センター

※ポリオ2回目のみ城内病院が会場となります。

事業	対象	期日	受付時間
B C G 接種	18年11月生	2月20日(火)	12:50~13:10
4か月児健診 ポリオ1回目	18年10月生	2月22日(木)	12:50~13:10
10か月児健診	18年4月生	2月27日(火)	12:50~13:10
1歳児歯科健診 フッ化物塗布	18年2月生	2月28日(水)	12:50~13:10
1歳半児健診 歯科健診 フッ化物塗布	17年7月生	2月13日(火)	12:50~13:10
ポリオ2回目 ※会場：城内病院	17年4月生	2月21日(水)	13:30~13:50
2歳児歯科健診 フッ化物塗布	17年1月生	2月7日(水)	12:50~13:10
2歳半児歯科健診 フッ化物塗布	16年7月生	2月14日(水)	12:50~13:10
3歳児健診 歯科健診 フッ化物塗布	16年1月生	2月8日(木)	12:50~13:10

◎大和地域

★問合せ ☎777-3850 ★会場 農村検診センター

事業	対象	期日	受付時間
4か月児健診 B C G 接種	18年10月生	2月27日(火)	9:30~9:40
10か月児健診	18年4月生	2月27日(火)	9:00~9:10
1歳児歯科健診 フッ化物塗布	18年2月生	2月13日(火)	9:30~9:40
1歳半児健診 歯科健診 フッ化物塗布	17年7月生		8:45~8:55
2歳児歯科健診 フッ化物塗布	17年1月生	2月26日(月)	13:00~13:15
2歳半児歯科健診 フッ化物塗布	16年7月生		
3歳児健診 歯科健診 フッ化物塗布	16年1月生 16年2月生	2月6日(火)	8:45~8:55

◎塩沢地域

★問合せ ☎782-4031 ★会場 塩沢保健センター

事業	対象	期日	受付時間
4か月児健診 B C G 接種	18年10月生	2月23日(金)	13:00~13:30
10か月児健診	18年4月生	2月16日(金)	13:00~13:30
1歳児歯科健診 フッ化物塗布	18年2月生		
1歳半児健診 歯科健診 フッ化物塗布	17年7月生 17年8月生	2月27日(火)	13:00~13:30
2歳児歯科健診 フッ化物塗布	17年1月生	2月22日(木)	13:00~13:30
2歳半児歯科健診 フッ化物塗布	16年7月生		
ポリオ	予約申込者	2月6日(火)	13:30~13:50

○お持ちいただくもの

【健診を受けるとき】

- 母子手帳、記入済み問診票、タオル
- ・4か月健診と10か月健診の場合は→バスタオル
- ・歯科健診の場合は→歯ブラシ（1本）とフッ化物塗布料金300円（フッ化物塗布を希望される方）

※3歳児健診では、尿検査のため会場で尿を採ります。

【予防接種を受けるとき】

- 母子手帳、筆記用具、体温計、記入済み予診票、BCG接種の場合は→バスタオル

【注意事項】

- ・「予防接種の知識」「予防接種と子どもの健康」を読んできてください。
- ・お子さんの健康状態をよく知っている方が同伴しておいでください。
- ・対象外で接種を希望される方は、事前にご相談ください。

育児学級

対象	期日	受付時間	会場
18年11月生 18年12月生	2月15日(木)	13:15~13:30	南魚沼市保健センター

1月16日から2月15日まで

1が2がつのカレンダー

1/20(土)	市民セミナー「布ぞうり作り(1回目)」 (9:30～六日町地区館) 読書のつどい(14:00～15:30 市図書館)
21日(日)	城内地区囲碁将棋・かるた大会 (13:30～城内開発センター) 子育て講演会(13:30～市公民館〔浦佐〕) 講演会「良寛さまを語る」(14:00～本庁舎)
23日(火)	第3回親子サロン(10:00～市民会館)
24日(水)	行政相談(14:00～16:00 本庁舎)
25日(木)	第1回農業委員会総会(9:30～塩沢庁舎議場)
27日(土)	市民セミナー「布ぞうり作り(2回目)」 (9:30～六日町地区館)
2/3日(土)	確定申告書の書き方教室(9:30～本庁舎)
5日(月)	献血(9:30～12:00 市役所本庁舎) (13:30～15:30 斎藤記念病院)
9日(金)	確定申告「住宅借入金特別控除説明会」 (①9:30～②13:00～県南魚沼地域振興局)
10日(土)	第57回南魚沼市雪まつり(13:00～特設会場 2日目/11日(月・祝)10:00～特設会場)
11日(祝)	第18回歩くスキーフェスティバル (10:00～五日町クロスカントリースキークース)

心配ごと相談

毎週月曜 13:00～16:00 働く婦人の家〔浦佐〕
毎週水曜 14:00～16:30 本庁舎
毎週金曜 13:30～16:00 塩沢老人福祉センター
※市役所休業日はお休みさせていただきます。



「絵本の部屋」
に来たサンタさんと
記念撮影!



■郷土図書紹介

- 「ふる里へ」 星野知子=文・黒井健=絵
中越地震からの復興支援として新潟日報社が紙面に企画連載し、『きんのいなほ』(新潟日報社・非売品)として刊行されたものを再構成したもの。
- 「白の滑走」 戸川奈佳子著
雪国で暮らす猫好きの加絵と、かつて思いを寄せていた男との偶然なる再会。
白と黒、対称的なふたつのものを愛した主人公の心のうちを描いた、二部構成の短編小説。

■寄贈図書ありがとうございました

- 思川 大野 真弓 様 ○八幡 島田 隆 様
- 早川 木村 理恵 様 ○新堀 桐生 正夫 様
- 小栗山 大橋 岳志 様

※このほかにも、児童書などたくさん入りました。詳しくは南魚沼市公式ウェブサイトの「図書館」をご覧ください。

みんなの図書館

南魚沼市図書館(市民会館内2F)
☎773-6677
大和図書室(公民館内2F)
☎777-4671
塩沢図書室(塩沢地区館内2F)
☎782-0100



図書館は
ひとりひとりの本棚です!

〈よみもの〉

・藤沢周平未刊行初期短篇	藤沢 周平
・強運の持ち主	瀬尾まいこ
・僕たちは池を食べた	春日 武彦
・二重誘拐	井上 一馬
・還らざる道	内田 康夫
・ワーホリ任侠伝	ヴァシィ章絵
・月下の恋人	浅田 次郎
・真鶴	川上 弘美
・デブになってしまった男の話	鈴木 剛介
・リミックス	藤田 宜永
・玉虫と十一の掌篇小说	小池真理子
・薩摩組幕末秘録	鳴海 章
・牡丹酒-深川黄表紙掛取り帖2-	山本 一力
・T. R. Y. 北京詐欺	井上 尚登
・ケセラパサラン	大道 珠貴
・華の館	西村京太郎
・長崎君の指	東 直子
・ボトルネック	米澤 穂信
・「伝える言葉」プラス	大江健三郎
・三四郎はそれから門を出た	三浦しをん
・ああ知らなんだこんな世界史	清水 義範
・世界一周恐怖航海記	車谷 長吉
・私の名は虹	オルハン・パムク
・雪	オルハン・パムク

〈そのほか〉

・安吾のいる風景	坂口 綱男
・憲法9条を世界遺産に	太田 光
・格差社会	橋本 俊詔
・今日、ホームレスになった-13のサラリーマン転落人生-	増田 明利
・家族力-「いい親」が子どもをダメにする-	ジョン・ロズモンド
・親子の間のとり方-子どものこころの叫びにこたえる-	山田 禎一
・子どものシグナル	山中 康裕
・おとうさんはウルトラマン/おとうさんの育自書	宮西 達也
・子どもが出会う犯罪と暴力	森田 ゆり
・働く女の転機予報	小島 貴子
・凶解生活習慣病がわかる本	法 研 編
・子どもの脳は蝕まれている	寺沢 宏次
・上田三根子の更年期ダイエット	上田三根子
・金子勝の仕事道!-人生を獲得する職業人-	金子 勝
・都と京	酒井 順子
・蝶々はなぜ菜の葉にとまるのか	稲垣 栄洋
・自己流園芸ベランダ派	いとう せいこう
・悪女的美食術	福田 和也
・それでも、前へ-四肢マヒの医師・流王雄太-	高橋 豊
・パリオルセー美術館	ハナブサ リュウ
・日本語どっち!?	北原 保雄
・悪党芭蕉	嵐山光三郎
・球根ガーデニング	主婦の友社編
・紙芝居の演じ方Q & A	まつい のりこ
・外国語言い換え手引き-分かりやすく伝える-	国立国語研究所「外来語」委員会編

図書館は公民館図書室との連携を密にし、広く市民の皆さまに親しまれる図書館づくりを目指しています。お気軽にお立ち寄りください。