



市報

みなみ魚沼



お知らせ版

問 問い合わせ 申 申し込み 日 日時 会 会場 期 期間 時 時間 対 対象 資 資格 演 演題
 定 定員 費 費用 締 締め切り 内 内容 講 講師 本 本庁舎 大 大和庁舎 塩 塩沢庁舎

URL <http://www.city.minamiuonuma.niigata.jp> E-mail kouhou@city.minamiuonuma.lg.jp

交通規制情報

県道六日町十日町線(街路)工事による一方通行 (5月7日~6月15日)

■施工地 南魚沼市六日町地内 ■交通規制 終日一方通行(余川方面から国道17号への通り抜け不可)

道路工事に伴い、終日一方通行になります。余川方面から国道17号へ向かう車両は、下図の迂回路をご利用ください。詳しくは、南魚沼地域振興局地域整備部道路課(☎772-7958)にお問い合わせください。

また、路線バスの一部迂回運行にもご注意ください。

詳しくは、南越後観光バス(☎773-2573)にお問い合わせください。



サイレン・点鐘
消防団 各方面隊 春季消防演習

火災とお間違いのないようお願いします。

- ▼4月22日(日) 午前7時 大和全域(旧大和町)
- ▼4月29日(日) 午前7時 塩沢全域(旧塩沢町)
- ▼4月30日(月) 午前7時 六日町全域(旧六日町)

消防本部・署 ☎782-9119

ゆきぐに大和病院 臨時職員募集

職種 ケアマネジャー 1名
 勤務地 ゆきぐに大和病院
 採用予定日 6月1日

■要件 ケアマネジャーの資格を有し、経験のある45歳までの方
 ■手続き 履歴書に写真を添えて、ゆきぐに大和病院まで
 5月10日(木) 午後5時
 ◆勤務時間、待遇等詳しくはお問い合わせください。

《採用試験》
 日 5月17日(木) 正午から
 会 ゆきぐに大和病院
 内 面接
 申・問 ゆきぐに大和病院
 ☎777-2111

南魚沼市奨学生（高等学校） 募集のご案内

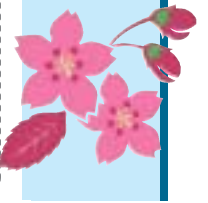

市教育委員会では、学業が優良でありながら経済的理由により就学が困難な方に対して奨学資金を貸与します。
19年度の奨学生を募集しますので、希望される方は申し込みください。

■対象者

市内に住所を有する方の子弟等で、学校教育法に定める高等学校（中等教育学校の後期課程を含む）に在学する学生で他制度による奨学金の貸与を受けない者。

■貸与額

- 月額1万8千円
- ・無利子
- ・年3回に分けて貸与

■返還

貸与期間の2倍の期間
(半年賦)

■提出書類

- ・申請書（市書式↓申請者記載）
- ・推薦書（市書式↓在籍校長記載）
- ・成績証明書（出身中学校長または在籍校長記載）
- ・住民票（世帯全員）
- ・所得証明書（学生等を除く世帯全員）

■申請期限

5月31日(木)までに、市教育委員会に提出または郵送

■採否

所定の審査をへて、6月下旬をめどに個別通知

■書類請求先および提出先

市教育委員会 学校教育課
〒949-7392
南魚沼市浦佐1188-2
南魚沼市役所大和庁舎内

*申請書類は、本庁舎・塩沢庁舎の市民センター窓口でも請求できます。



（大和地域にお住まいの方へ） 「ごみの出し方」について

容器包装袋で出せる「ごみ」は、ペットボトル、その他プラスチック、白トレイの3種類です。

3種類を混ぜないで、それぞれに分けて袋に入れて出してください。混ぜるとリサイクルができなくなり、可燃ごみ扱いになる場合があります。ごみの減量化にご協力をお願いします。

▼水洗いなど汚れを落として乾燥後、ペットボトル・白トレイ・その他容器包装プラスチックの3種類に分けて、それぞれ黄色（一般用）またはピンク（事業系用）の指定袋に入れて出してください。



問 環境課 廃棄物対策係

エコプラント魚沼
☎773-6666
☎025-792-9900

ツキノワグマの被害に 遭わないために!!

今年はや暖冬で積雪も少なく、山菜等の芽吹きも早いようです。

冬眠明けのクマについても、例年より早く活動することが考えられますので、登山や山菜採りで入山する際は、慎重に行動しましょう。



ツキノワグマは、本来おとなしく人間と距離をとって生活している動物ですが、出会って冷静に行動できる人は多くありません。出会わないことが一番大切です。

▼出会わないために

- ・朝方、夕方クマの食事時間の入山は避ける!
- ・鈴やラジオで自分の存在を知らせる!
- ・フンや足あとを見つけたら、すぐに引き返す!
- ・山では必ず2人以上で行動する!
- ・クマの餌となるものを放置しない!

▼出会ってしまったら

・遠くにクマを見つけたら、ゆっくり後退して離れてく

ださい。

- ・クマを刺激しないように、大声をだしたり、物を投げたりしない。
- ・子グマの近くには必ず親グマがいます。近づいてはいけません。
- ・クマやサルが嫌がる地域環境づくりをしましょう!

- ・集落や農地周辺の森林・荒地の下の草や雑木の刈り払いを行い、見通しが良くクマやサルが出没しにくい環境づくりをしましょう。
- ・収穫する予定のない果実や農作物は、処分するようにしましょう。(餌付けしているのと同じこととなります。)
- ・サルが出没したら、根気よく追い払いましょう。

●ゴミ等はキッチンと管理しましょう!

残飯等の生ゴミ、不要となった農作物、果実等は人家の周りや農地に絶対放置しないでください。野生動物にとっては美味しいエサです。呼び寄せる原因になります。

問 環境課

☎773-6666

お求めやすく
なって

南魚沼市の 宅地分譲案内

■旧大巻小学校用地

南魚沼市では、旧大巻小学校用地を分譲しています。皆さまのお申し込みをお待ちしています。

★分譲条件

住宅用地もしくは店舗用地としての利用に限定。

★申込方法

所定の申込書に必要事項を記入のうえ提出してください。

- 所在地 南魚沼市大杉新田地内
- 面積 247m² (75坪) ~ 390m² (118坪) : 4区画
- 地目 宅地 (整地済)
- 分譲価格 / 4,854,000円 ~ (55,000円/坪 ~)



■募集期間 どちらの分譲地も4月16日(日)~5月10日(木)

希望が重複した場合、抽選になります。(5月11日以降は随時受付販売)

■分譲地に関する お申し込み・問い合わせ

南魚沼市役所 本庁舎
財政課 用地係
☎ 773-6671 FAX 772-3055

■申込書配布場所

- 財政課 ●大和市民センター
- 塩沢市民センター
- 市ウェブサイトからもダウンロードできます。
トップページ>ビジネス>市有地の売却

- 所在地 南魚沼市前原町地内
- 面積 316m² (95.6坪) : 2区画
336m² (101.8坪) : 1区画
- 地目 宅地 (整地済)
- 分譲価格 6,211,900円 ~ (65,000円/坪)



■三用住宅団地(第2期)分譲

南魚沼市では、三用住宅団地(前原町)を分譲しています。皆さまのお申し込みをお待ちしています。

★分譲条件

住宅用地もしくは店舗用地としての利用に限定。

★申込方法

所定の申込書に必要事項を記入のうえ提出してください。

ご厚意に感謝します

廣田利三様(宇津野新田出身)から、「南魚沼市の将来を託す子どもたちを、地域の発展に貢献できる人材に育成する」ことを目的として3千万円のご寄付をいただきました。

市では条例にもとづき3月18日に表彰を行いました。



井口市長から表彰状と記念品を受ける廣田利三様



議会を代表し、松原議長からも感謝のことばが伝えられました

来年の確定申告等に 向けてのお願い

今年、当市申告会場で受け付けた人数は6千100人あまりでした。皆さまのご協力に感謝申し上げます。

■申告できなかったり、時間がかかった事例

- ・給料や年金の源泉徴収票（原本）がない。
- ・国民年金保険料の支払証明書（社会保険庁発行）がない。
- ・医療費控除等により所得税還付を受けるのに、還付先口座番号等の用意がない。
- ・農業、不動産（農業小作料）等「所得の収支内訳書」「医療費の明細書」の未記入や記入誤り。

■来年に向けてのお願い

- ・今年の確定申告書の控えなどを参考に、白書申告をお勧めします。
- ・国税庁のHP「確定申告書作成コーナー」や市ウェブサイトを「農業所得収支計算ソフト」をご活用ください。
- ・平成19年もしくは20年分の確定申告を電子申告すると、1回に限り5千円の税額控除があります。
- ・農業、不動産（農業小作

料の「所得の収支内訳書」をご自分で書けるよう、今から領収書等の保管と整理をしてください。（特に自動車燃料費や光熱水費等は農業使用分を区分記帳のこ

問 税務課 市民税係

☎773-6668

平成19年度「南魚沼市水道事業水質検査計画」について

水質検査計画とは、市の水道事業における水質管理の中心となるものです。

平成19年度の「南魚沼市水道事業水質検査計画」を、市ウェブサイトで公開しています。また各庁舎の市民センター窓口でも閲覧が可能です。

この水質検査計画に基づき実施した水質検査結果は、随時市ウェブサイトで公開する予定です。

水質検査計画についてのご意見、水質検査結果に関する疑問等は、左記にお問い合わせください。

問 企業部 水道課

（畔地浄水場）

☎774-3141

平成19年度「銃砲刀剣類登録審査会、新作刀剣類の登録審査」について

■銃砲刀剣類登録審査会

▼長岡地域振興局会議室
（長岡市四郎丸173-2）

- ・6月15日（金）
- ・10月19日（金）
- ・2月15日（金）

▼県庁会議室

（新潟市新光町4-1）

- ・4月20日（金）
- ・8月17日（金）
- ・11月16日（金）
- ・1月18日（金）

※午前10時～午後2時30分
（正午～午後1時は休憩）

▼持参するもの

- ①登録を受けようとする銃砲刀剣類
- ②銃砲刀剣類発見届（所轄警察署が発行したもの）
- ③審査手数料（1件につき6,300円を新潟県収入

証紙で納入）

（注）審査の前に所轄警察署に届け出が必要です。

■新作刀剣類の登録審査

▼県庁会議室

- ・5月18日（金）
- ・9月21日（金）
- ・3月21日（金）

※午後1時30分～2時30分

問 県文化行政課 文化係

☎025-280-5619

新潟県警察官採用試験 （平成19年10月採用）案内

■試験職種採用予定人員

- ▼警察官A（大学卒業者）
- ・男性警察官A 27人程度
- ・女性警察官A 3人程度
- ▼警察官B（大学卒業者以外）
- ・男性警察官B 18人程度
- ・女性警察官B 2人程度

■受験資格

- ・警察官A
- 昭和52年4月2日以降に生まれた方で、大学（短期大学を除く）を卒業または平成19年9月30日までに卒業する見込みの方
- ・警察官B
- 昭和54年4月2日から平成元年4月1日までに生まれた方（警察官Aの受験資格に該当する方を除く）

昭和52年4月2日以降に生まれた方で、大学（短期大学を除く）を卒業または平成19年9月30日までに卒業する見込みの方

昭和54年4月2日から平成元年4月1日までに生まれた方（警察官Aの受験資格に該当する方を除く）

昭和52年4月2日以降に生まれた方で、大学（短期大学を除く）を卒業または平成19年9月30日までに卒業する見込みの方

昭和54年4月2日から平成元年4月1日までに生まれた方（警察官Aの受験資格に該当する方を除く）

昭和52年4月2日以降に生まれた方で、大学（短期大学を除く）を卒業または平成19年9月30日までに卒業する見込みの方

昭和54年4月2日から平成元年4月1日までに生まれた方（警察官Aの受験資格に該当する方を除く）

昭和52年4月2日以降に生まれた方で、大学（短期大学を除く）を卒業または平成19年9月30日までに卒業する見込みの方

昭和54年4月2日から平成元年4月1日までに生まれた方（警察官Aの受験資格に該当する方を除く）

昭和52年4月2日以降に生まれた方で、大学（短期大学を除く）を卒業または平成19年9月30日までに卒業する見込みの方

昭和54年4月2日から平成元年4月1日までに生まれた方（警察官Aの受験資格に該当する方を除く）

昭和52年4月2日以降に生まれた方で、大学（短期大学を除く）を卒業または平成19年9月30日までに卒業する見込みの方

昭和54年4月2日から平成元年4月1日までに生まれた方（警察官Aの受験資格に該当する方を除く）

ほくほく線開業 10周年記念 ほくほく フリーパス 発売中!!



1,000円で1日ほくほく線乗り放題。

★有効期間

平成19年4月1日（日）～10月31日（水）の間の一日

★乗車区間

ほくほく線（六日町⇄犀潟）の普通列車（快速を含む）一日乗り放題

★発売額

大人 1,000円
小人 500円

★発売所

北越急行十日町駅、普通列車内と通信販売も行っています。詳しくはお問い合わせください。



北越急行（株）営業開発室

☎025-750-1251
十日町駅

☎025-752-0770
<http://www.hokuhoku.co.jp>

☎025-280-5619

(社)にいがた緑の百年物語緑化推進委員会

緑化助成事業

平成19年度の助成事業（本部扱い）をご案内します！

事業名	地域緑化活動支援事業 (予定)	災害復興緑の支援事業	ゴルファー緑化促進事業	ボランティア保険 助成事業
目的	緑化団体支援植樹・育樹活動	豊かな緑と潤いを取り戻すための緑化活動	緑の森の環境づくり	緑化活動の支援
対象者	ボランティア団体、町内会、学校など		市町村 左記の団体	ボランティア団体 町内会
対象地	規定なし	中越大震災 7.13豪雨災害被災地	公共施設 学校など	規定なし
対象経費	組織づくり費、植栽地整備費、作業・活動費、苗木等資材費	組織づくり費、植栽地整備費、作業・活動費、苗木等資材費	用地造成費、苗木等資材費、作業用購入費、車両借上げ費	ボランティア保険費
助成率	組織づくり費 1/2 ほか経費 10/10	・樹木一経費助成型 苗木購入費 1/2 ほか経費 10/10 ・樹木一苗木助成型 環境整備費、活動費 1/2 ほか経費 10/10 ・草花（仮設住宅）10/10	・植栽区域面積 (0.1畝以上) ・植栽本数（50本以上）	規定内
助成限度	25万円	・樹木 50万円 ・草花（仮設住宅）20万円	50万円	1団体2回まで
申請時期	～4月27日(金)	～4月27日(金)	～6月29日(金)	随時

★申請はこちらへ（詳細はホームページをご覧ください、お問い合わせください）

(社)にいがた緑の百年物語緑化推進委員会
〒950-0965 新潟市中央区新光町7-2 新潟県商工会館5階
☎ 025-290-8055 FAX 025-290-8051
✉ info@midori100.com URL http://www.midori100.com



能登半島地震 被災者救援のための県民募金に ご協力ください

石川県の被災に際し、中越大震災に支援いただいたご厚情にお応えするため、皆さまの善意をお寄せください。

■募集期間 6月26日(火)まで

■募金方法 次の口座にお振り込みください。(同一銀行での振込手数料は、無料)

▼口座名 能登半島地震新潟県民募金事務局

▼口座番号

・第四銀行県庁支店

普通預金口座 1275802

・北越銀行県庁支店

普通預金口座 254081

・大光銀行新潟支店

普通預金口座 3011216

能登半島地震新潟県民募金事務局(防災企画課内)

☎ 025-280-5758

日本赤十字社の義援金募集受付

■募集期間 9月28日(金)まで

■募金方法 郵便局窓口から振替

▼口座名 日本赤十字社 石川県支部

▼口座番号 00780113 (振替手数料は免除されます)

※問合せ先に持参して直接預託もできます。

日本赤十字社新潟県南魚沼市地区

(福祉センター しらゆり内) ☎ 773-6911

国民年金からの お知らせ

●割引があつて便利な『前納制度』をご利用ください

国民年金には、将来一定期間の保険料を前もって納めることができる『前納制度』があります。

保険料を前納するとお得な割引が受けられます。また、毎月の保険料を納める手間が省け、納め忘れもなくなります。収入が一定期間に片寄る方などは、ぜひ前納制度をご利用ください。

●4月から、保険料が変わります

平成19年4月から平成20年3月までの国民年金保険料は、月額240円引き上げられ14,100円です。

●保険料の前納を口座振替にすると割引額が増えます

平成19年度の国民年金保険料は年間で、169,200円となりますが、

現金での前納では

3,000円お得です。

口座振替の前納では

3,550円お得です。

口座振替での前納は、3月末までに社会保険事務所へ登録が完了している必要があります。有利な口座振替を来年度に向けて検討されてはいかがでしょうか。

半年間または年度の途中から前納することも可能です。この場合の保険料額や、前納の方法などは社会保険事務所へお問い合わせください。

●月々の口座振替は早割制度がお得です
通常の口座振替（当月保険料の翌月末引落とし）は定額保険料ですが、口座振替を早割（当月保険料の当月引落とし）にすると一か月あたり50円が割引となります。

現在口座振替をしている場合も割引を受けるためには早割制度の申し込みが必要です。

新潟社会保険事務局

六日町事務所

☎770-2211

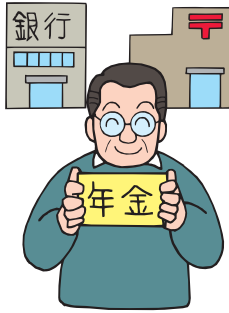

4月1日から離婚時の厚生年金の分割制度「合意分割」が開始されました

離婚時の厚生年金の分割制度は、離婚等をした当事者間の合意や裁判手続により按分割合を定めたときに、その当事者の一方からの請求によって、婚姻期間等の保険料納付記録を当事者間で分割することができる制度です。

ただし、分割の効果は厚生年金や共済年金の報酬比例部分（いわゆる2階部分）に限られ、1階部分である基礎年金等や3階部分である厚生年金基金の上乗せ給付や確定給付企業年金等の給付は影響を受けません。

【厚生年金の分割イメージ】

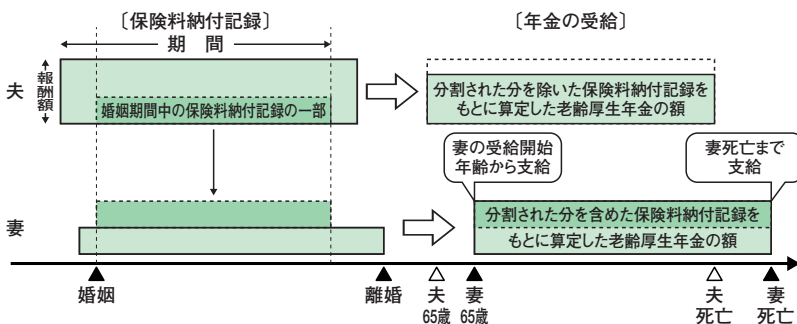

〈厚生年金のモデル試算第1パターン〉

- ・夫が20歳から60歳まで厚生年金に加入
- ・婚姻期間は、夫の全就業期間（妻は40年間専業主婦）
- ・夫の標準報酬月額、全期間を通じて36万円と仮定

のケースで2分の1ずつ分けると合意（夫の標準報酬記録を半分ずつ夫婦で分割）した場合、分割後の夫の平均標準報酬額は、36万円から18万円差し引かれた18万円、妻の平均標準報酬額もゼロに18万円加わり18万円となります。

年金額は、夫婦とも老齢基礎年金（月額）6万6,000円に分割された老齢厚生年金（月額）5万円を加えた11万6,000円となります（端数切り捨て）。

基本的な仕組み

●離婚時の厚生年金の分割制度により、婚姻期間中の厚生年金の保険料納付記録（夫婦の合計）を、離婚した場合に当事者間で分割することが認められます。事実上の婚姻関係にある方も3号被保険者となります。期間は対象となります。

●分割できるのは、施行日（平成19年4月1日）以降に成立した離婚ですが、施行日前の婚姻期間に係る厚生年金の保険料納付記録も分割の対象とすることができます。

●離婚当事者は協議により按分割合について合意した上で、社会保険事務所に厚生年金の分割請求を行います。添付書類として合意に関する公正証書等が必要となります。

●当事者間での合意がまとまらない場合、離婚当事者の一方の求めにより、裁判手続により按分割合を定めることができます。

●按分割合（婚姻期間中の厚生年金の保険料納付記録の夫婦の合計のうち、分割を受ける側の分割後の持ち分

ポイント

…誤解しないために

- 平成19年4月以降の離婚が対象です。それ以前の離婚は対象になりません。
- 分割の請求期限は2年間です。離婚後期限内に請求手続きが必要になります。
- 婚姻期間中の保険料納付記録が対象になります。離婚前の婚姻期間も分割対象にすることができます。
- 分割対象になるのは厚生年金等の比例報酬部分のみです。基礎年金、基金等は分割されません。
- 分割割合について合意が必要です。合意がされない場合は裁判手続きにより割合を定めることができます。
- 老齢による受給資格が生じてからの支給になります。離婚してすぐに支給されない場合があります。

制度の問合せは社会保険事務所へ

- となる割合をいいます。の上限は50%とし、下限は分割を受ける側の分割前の持分にあたる割合とします。
- 分割の効果
 - 分割を受けた当事者は、自身の受給資格要件に応じて、増えた保険料納付記録に応じた厚生年金を受給することができません。
 - 分割を受けても、自身が老齢に達するまでは老齢厚生年金は支給されません。
 - 分割を行った元配偶者が死亡しても、自身の年金受給に影響しません。
 - 原則として、分割された保険料納付記録は厚生年金の額計算の基礎としますが、受給資格要件には算入されません。

問

新潟社会保険事務局

六日町事務所

☎770-2211

- 分割の請求期限について
 - 分割の請求は、原則、離婚したときから2年を経過するまでの間にしなければなりません。
 - 離婚時の厚生年金の分割について制度をよくご理解いただくと共に、分割の基礎となる厚生年金の保険料の納付記録の情報を請求していただく必要があります。年金手帳、戸籍謄本等をご持参ください。

平成19年4月1日から
離婚時の年金分割制度
における家庭裁判所の
手続きも開始しされた

離婚時の年金分割制度では、分割の割合は原則として当事者の協議に基づく合意により定められますが、合意ができないときには、当事者からの申立てにより、家庭裁判所における審判手続や調停手続などを利用して分割割合を定めることができます。

なお、離婚時の年金分割制度は、平成19年4月1日より前に離婚した方は利用することができません。

■家庭裁判所での手続

審判手続および調停手続
審判手続では、家事審判官が申立ての際に提出された書類等に基づいて、年金分割の割合について判断します。

調停手続では、当事者間で争いのある年金分割の割合について、話し合いによる解決を目指します。

離婚訴訟における付帯処分手続
離婚訴訟において、裁判所は、当事者の申立てにより、離婚請求を容認する場合に併せて年金分割の割合について判断します。

家庭裁判所への申立て
原則として相手方の住所地を受け持つ裁判所に申し立てます。

申立てをするには、申立書、手数料、郵便切手などのほか、申立てに係る年金制度ごとに、情報提供の手続によって社会保険事務所から交付された「年金分割のための情報通知書」が必要になります。

問 新潟家庭裁判所

☎025-266-3171

海洋体験 セミナーの 参加者募集



夏休みに実施されるセミナーの参加者を募集します。

★期 日 ①7月23日出発(羽田) ②8月16日出発(羽田)

★場 所 沖縄マリニピアザ オキナワ 作: 船の科学館・文芸部 前畑航平

http://www.m-piazza.com

★日 程 4泊5日

★対 象 小学5年生から中学3年生の男女

★参加費 67,000円(羽田までの旅費は除く)【5月8日から推薦受け付けが始まります】

★問合せ 大和B&G海洋センター ☎777-4671





団体名	ホワイトピア国際交流協会
代表者	羽吹 登
連絡先TEL	772 - 4589 (櫻井宅)
設立の目的	1998年、六日町と柏崎市を会場に国際ユースホテル大会が開催され、ボランティアとして参加された方を中心に国際交流を推進しようという機運が高まり「ユースの会」を設立。
【活動内容】	<ul style="list-style-type: none"> ○長年経過する中で、会員が少なくなっているなどの状況下で新たに「ホワイトピア国際交流協会」として継承し、新会員を募集し活動を広げています。その後、英会話教室、中国舞踊団公演の引き受けなど交流活動を進めています。 ○リレーマラソンにイカンガー選手の招待から交流が始まり、陸上用品の援助、タンザニア訪問やタンザニアマラソン選手との交流などを行っています。

団体名	新潟県日唄協会
代表者	井口 一郎
連絡先TEL	782 - 0007 (市観光協会内)
設立の目的	塩沢町とオーストリア共和国チロル州セルデン町との姉妹都市盟約を契機とし、両町の友好関係を密接にするため各種事業を計画し、その推進を図ることを目的として1983年8月設立。
【活動内容】	<ul style="list-style-type: none"> ○本年度は姉妹都市締結25周年を記念し、4月に訪唄団の派遣事業、5月に訪問団の受入れを予定しています。5月17日、ウインタースポーツ観光に関するシンポジウムを開催します。 ○オーストリア大使杯スラローム大会(石打丸山スキー場(毎年3月))の開催に協力しています。
【年会費】	個人会費 2,000円 団体会費 10,000円
	

団体名	塩沢町日韓友好協議会	
代表者	小野塚 昭治	
連絡先TEL	782 - 0007 (市観光協会内)	
設立の目的	1987年、塩沢町観光協会と韓国道岩面観光協会が、相互文化の向上ならびに産業振興を目的として姉妹盟約を締結。また、同年塩沢中学校と道岩中学校が姉妹校締結し、以後毎年中学生の交流派遣活動を通じ友好親善が深められてきた。これらの活動を通じ、更に強固な友好関係を築くため、1992年に塩沢町日韓友好協議会を発足。	
【活動内容】	<ul style="list-style-type: none"> ○韓国道岩中学校と塩沢中学校の相互訪問事業への協力。国際化に向けた青少年の育成、ならびに将来を担う人材育成のための派遣事業を推進しています。 ○韓国全北谷城郡農民会視察団17名の研修を受け入れ(2006年)、農業を基幹産業と位置づけて観光産業と連携する地域経済活動や地域農業活性化について関係機関と協力して視察研修会を開催します。 	
【年会費】	個人会費 5,000円 団体会費 50,000円	

団体名	コミュニティ・リーダーズ・ネットワーク (CLN)
代表者	大出 恭子
連絡先TEL	772 - 2500 (HOMURA内)
設立の目的	2004年、多文化が尊重され、環境や貧困に配慮する公正な社会を目指して設立。英語や日本語の習得をコーチングで支援、コーチング企業研修、起業家の交流や勉強会など、地域のリーダーとなる人たちをつないでいる。
【活動内容】	日本語が話せない留学生やALTら外国人でも、ボランティア活動を通じて地域に貢献し、地元の人たちと交流できる機会と場所を提供しています。またチャレンジショップHOMURAには在住外国人の出店もあり、起業をサポートしています。

《各団体に入会をご希望される方は、それぞれの団体に直接お問い合わせください。》

2006年の活動報告と2007年の事業計画を市公式ウェブサイトに掲載しています。

URL <http://www.city.minamiuonuma.niigata.jp/>

問 企画政策課 企画政策係 ☎ 773-6672



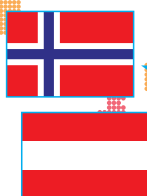

南魚沼市の国際交流

本市には、世界40か国以上からの留学生が学ぶ国際大学があり、また、スキーを架け橋に3つの都市と姉妹都市盟約を結んでいます。

市内には国際交流の推進を目的とした8つの団体があり、それぞれ個性的な活動を行っています。各団体の活動をご紹介します。

〈姉妹都市盟約〉

★ノルウェー リレハンメル 昭和47(1972)年

☆オーストリア セルデン 昭和57(1982)年

★ニュージーランド アシュバートン 昭和62(1987)年



団体名	南魚沼アジア交流会
代表者	羽賀 幸子
連絡先TEL	777-2130 (羽賀宅)
設立の目的	1990年、アジアの国々との友好親善、相互理解、協力、および世界平和等を通じて視野を広め、国際性豊かな「ふるさとづくり」を目的に設立。
【活動内容】	<ul style="list-style-type: none"> ○「国際交流セミナー」開催 参加者(会員・一般・外国人) ○モンゴル国訪問、研修とボランティアおよび交流(孤児院、遊牧民、女性団体、一般家庭、国際大学卒業生)、また国立美術大学で「日本の文化」を伝えるイベントを開催 ○韓国大邱産業情報大学と相互訪問交流 ○ふるさと巡り(留学生とともに市内の知られざる所) ○会員研修会(アジアの国々の在日大使館訪問と交流) ○国際大学留学生と交流・ホームビジット※ <p>※家庭に外国の方を招き、日常の家庭生活をそのまま見せたり、家族ぐるみで交歓したりする制度</p>



団体名	うおぬま国際交流協会(夢っくす)
代表者	井口 義夫
連絡先TEL	779-1520 (国際大学内)
設立の目的	<ol style="list-style-type: none"> ①魚沼地区の国際化と異文化の正しい理解 ②多文化共生社会へ向けた開かれた地域創造への貢献 ③地球社会の発展と平和の実現への寄与
【活動内容】	<ul style="list-style-type: none"> ○交流イベント 山菜ガーデンパーティー(5月) 地域探訪バスツアー(11月) ○会員向け研修 英会話・中国語会話教室の開催 日本語ボランティア養成講座 ○多文化共生活動 日本文化体験(茶道、華道、書道、版画、着物体験等) 学生の悩み事相談等
【年会費】	個人会員 3,000円 家族会員 1,500円



団体名	塩沢ニュージーランド友好協会
代表者	小野塚 昭治
連絡先TEL	783-2222 (株)日本リフトサービス内)
設立の目的	1997年、旧塩沢町とニュージーランド国アシュバートン郡との姉妹都市交流の活性化と派遣事業参加者の相互交流を目的として設立。
【活動内容】	現在活動は休止しています。



団体名	スノー・フレイクス・クラブ(SFC)
代表者	権平 康子
連絡先TEL	777-2511 (権平宅)
設立の目的	市内の小学校に在籍している外国人児童とその家族に対して、言葉のハンディや生活不安を軽減する支援を行なうと同時に、外国人、日本人児童双方に対する国際理解教育に貢献することを目的としている。
【活動内容】	<ul style="list-style-type: none"> ○アフタースクール(外国籍児童の学童保育)支援 ○インターアクト・クラブ活動(浦佐小4~6年生 国際理解クラブ) ○夏休み英語 de 遊ぼう ○春休み交流バス旅行
【年会費】	個人会員 1,000円 (平成19年度)



市立今泉博物館

☎ 783-4500 開館時間 9:30～17:00 (入館 16:30 まで)
(月曜・火曜休館)
🌐 <http://www.imahaku.jp> 《市内小中学生は観覧料が無料》

小出雄次 素描展 一人・フォルム

市在住の彫刻家、小出雄次氏の素描画を中心に彫刻も併せて展示します。

★会期 4月28日(土)～5月27日(日)まで

★会場 2階企画展示室

市民招待券

小出雄次 素描展 一人・フォルム

【有効期間】 4月28日(土)～5月27日(日)

1枚につき3名様まで無料でご覧いただけます。
※切り取らず、このまま受付にご提示ください。

妻有・南魚沼手仕事展

木版画・水彩画・皮革細工・手染めの花・創作人形・陶器・染め織りなどの作品が展示

★出品者 尾身伝吉・大内春江・川永フミ・大塚直子・高野秋規・尾池三佐子

★会期 4月28日(土)～5月6日(日)

★会場 1階研修室 ※入場無料

募集

「今泉博物館緑の会」ボランティア

博物館をお花でいっぱいにはしませんか。緑地の整備(草取り・花の苗植え)など、お手伝いしていただける方を募集しています。(現在会員数25人) 随時受付中

トミオカホワイト美術館

☎ 775-3646 開館時間 9:00～17:00
(水曜休館※祝日等の場合は翌日)
🌐 <http://www.mynet.ne.jp/white/>

富岡惣一郎 白の世界「春 そして初夏へ」

惣一郎の手記より I 1960年代のニューヨークで

富岡惣一郎の作品のなかより春を描いた作品40点(京都・熊野・さくらなど)、画家の直筆手記展示。

第1回 ミュージアムコンサート

ピアノトリオからの招待状 Part II

クラシックからジャズまでの楽しいコンサート

★日時 6月3日(日) 14:00～

出演 ピアノ 中山博之 ヴァイオリン 真部裕
チェロ 磯野正明

★料金 前売りチケット一般 2,000円、学生 1,000円(当日 500円増)

●コンサート招待券プレゼント(5組10名様)

往復はがきに住所・氏名・電話番号を明記し応募してください。(5月20日必着)

〒949-7124 南魚沼市上薬師堂 142
トミオカホワイト美術館 「ピアノトリオコンサート招待券係」

南魚沼市民会館

(財)南魚沼市文化スポーツ振興公社 文化振興係
いこういっしょに

☎ 0120-150-142 (月曜休館※休日の場合は翌日)

☎ 773-5500 ☎ 772-8161

🌐 <http://www.6bun.jp> 📧 info@6bun.jp

臨時休館日 5月4日(金)・5日(土)

永遠のリフレイン ～心に響くピュアボイス～ BUZZ (バズ) CONCERT 2007in 南魚沼

「ケンとメリー」でおなじみ、BUZZのハーモニー～

★日時 6月23日(土) 開場 18:00 開演 18:30

★会場 大ホール全席自由 2,500円(消費税込み)

※4月22日(日)会館・会館プレイガイドで発売開始

〈4月15日会員発売開始〉

募集 ■ 教室事業参加者 ■

■前期リコーダー教室(5月～9月)

★日時 初級 毎月第2・4木曜日 19:00～21:00
中級 毎月第2・3木曜日 19:00～21:00

★会場 多目的ホール ★対象 小学4年生～

★参加費 高校生以下2,500円 大人5,000円

★講師 小池 純夫

■ジュニアよさこい教室(5月～3月)

★日時 毎週水曜日 18:30～20:00

★会場 多目的ホール ★対象 小学生

★参加費 5,000円 ★講師 戸田 勲(八坂颯蘭舞)

■オペラ合唱団「うおぬま Lirica」

～みんなでオペラを体験してみませんか?～

市民会館でオペラ合唱団が活動しています。

12月2日に『オペラティック X'masコンサート』を予定しています。サポートスタッフも募集中。

★日時 毎月 第2、3、4月曜日(変更もあり)

★会場 多目的ホール、リハーサル室、ほか

★参加費 月4,200円

★対象 原則として中学生以上

★講師 鈴木 規子

募集 ■ 市民会館技術スタッフ ■

(職員募集ではありません)

舞台のライトやマイクの操作など、各種発表会やコンサート等をサポートしていくボランティア組織です。

展示会 巣立った子ツバメはどこへ…

身近な野鳥であるツバメの生態は? 意外と分かっていないことから、そのなぞを解明してみようという気持ちになり… 30年間のツバメ観察記録から

★期間 5月3日(木)～13日(日)
10:00～18:00(最終日は15:00)

★会場 チャレンジショップ HOMURA
〔六日町駅前通商店街 ☎ 772-2500〕

★問合せ 南魚沼自然塾 木下弘〔仙石 46〕

☎ 782-2295

北里大学保健衛生専門学院 創立 25 周年記念事業

日本近代医学の父『北里柴三郎展』開催

★期間 5月3日(木)～
6月12日(火)

★時間 9:00～17:00

★会場 池田記念美術館〔浦佐〕

毎週水曜日休館(祝日・振替休日の場合翌日)

★入館料 一般 500 円
高校生以下無料



〔主催〕学校法人北里学園 北里大学保健衛生専門学院
〔協賛〕社団法人北里研究所 〔後援〕新潟県、新潟県医師会、新潟県看護協会、新潟県臨床検査技師会、南魚沼市、南魚沼郡市医師会 ほか

ギャラリートーク《多目的ホール》

● 5月3日(木) 11:00～12:00

『北里柴三郎と新潟』(仮題)

中瀬 安清(北里研究所名誉部長・北里大学名誉教授)

● 5月27日(日) 11:00～12:00

『北里柴三郎の医道論にみる理念』(仮題)

森 孝之(北里研究所 北里柴三郎記念室)

近代日本医学を世界水準に高めた北里博士の偉業を新潟県の青少年を中心に広く紹介し、我が国の医学の土台を築き上げた先人に対する尊敬の念と、日本人としての誇りを育むと共に、青少年達が科学に対する興味と関心を抱くための契機となることを願っています。

日本近代医学の父とも称される北里柴三郎博士は、北里大学保健衛生専門学院の学祖です。北里博士がドイツ留学中に成し遂げた破傷風菌の純粋培養と、それに続く抗毒素抗体の発見、血清療法の発明は免疫学誕生の礎となり、その後のワクチン等の開発にも応用されるなど、予防医学上の重要な基礎を築きました。

この原理を、当時蔓延を繰り返していたジフテリアの血清療法に応用、この成果に対して共同研究者であったエミール・フォン・ベリング博士(1854～1917)に第1回ノーベル生理学医学賞が贈られました。

ドイツから帰国した北里博士はわずか2か月たらずで新潟県に赴任し、恙虫病の病因調査を行い、恙虫病が細菌とは異なる微少な微生物に因る感染症であること、また、人から人へと伝染しないことを明らかにするなど、北里博士と新潟のかかわりは深いものがあります。

その後、バクテリアを発見するなど学術上重要な業績を残すと共に後進の研究者の育成にも力を注ぎました。また、伝染病研究所や慶應義塾大学医学部を創設して研究者、教育者としても活躍し、結核予防協会や日本医師会を設立した社会的な面での先駆者でもあり、日本国民の健康維持・向上にも大いに貢献しました。

医学の発展と医療技術の高度化に伴い、種々の疾病に対する適切な処置法も確立されているが、SARS、HIV/AIDS、結核、マラリアをはじめとする新興・再興感染症の出現や、薬剤耐性菌、新型インフルエンザ等により、感染症への脅威が再び人類を脅かしています。

本学院の創立25周年を記念して、約100年前、細菌学・予防医学の世界に冠たる偉大なる業績を残した北里博士とその門下生達の気概に触れ、現実直視している感染症研究の今後を考えるための一助となれば幸いです。

★問合せ 北里大学保健衛生専門学院 創立25周年記念事業実行委員会(担当田邊) ☎ 779-4511

棟方志功アートステーション

☎ 772-7171 南魚沼市観光協会(JR六日町駅内)

開館時間 9:00～17:00 (展示替期間以外無休)

🌐 <http://www.yukiguni.ne.jp/mkanko/M-artstation/>

《毎月第1土曜日無料》

平成19年度 南魚沼市所蔵作品展第1期【花】

棟方志功+ピュッフェ/梅原龍三郎～花を主題とした作品を中心に～

★会期 7月8日(日)まで

★料金 一般 500 円

小中高・団体・障害者手帳提示 250 円

ディスポート南魚沼

(財)南魚沼市文化スポーツ振興公社 スポーツ振興係

(ディスポート南魚沼内・月曜休館※休日の場合は翌日)

☎ 773-6620 ☎ 773-6955

🌐 <http://www.6bun.jp/Disport/> 📧 disport@6bun.jp

トレーニングルームマシン使用法講習会

★日時 5月6日(日)正午～13:30

★定員 10人 ※事前に申込み必要

★入場料 300円(定期券利用可)

★受講料 スポパラ会員無料 / 非会員 200円

※運動着・室内シューズ・タオルをご用意ください。

市テニス協会主催

募集 ■ テニス教室参加者 ■

★期間 5～10月 毎週水曜日(20回程度)

★時間 19:30～21:00

★会場 大原運動公園テニスコート

★定員 初級・中級コース 各20人(高校生以上)

★参加費 10,000円

★申込み 4月末日までに、所定の申込書に参加費を添えて申し込み。社会教育課スポーツ振興係(市民会館内)/大和公民館/塩沢公民館

★その他 シューズ、ラケットは各自ご用意ください。

★問合せ 市テニス協会 青木 ☎ 090-2983-8531

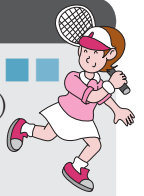

募集 ■ H19年度ジュニアテニス上級クラス参加者 ■

県協会主催および公認大会出場予定の小・中学生(小4以下および高校生の参加は個別に検討)

★定員 10人程度(定員になりしだい締切り)

★会場 大原運動公園テニスコート ほか

★日時 5月14日～日曜日 9:30～11:00

★講師 市テニス協会員

★参加費 10,000円のほか登録料、保険料等必要
詳細は参加者に別途連絡します。

★申込み 社会教育課スポーツ振興係(市民会館内)/大和公民館/塩沢公民館

★問合せ 大平 ☎ 090-2950-7976

樋宮 ☎ 090-2214-0268

子どもが日々成長していく姿を見るのは、とても楽しいものです。

子どもたちを悲惨な交通事故から守るため、 ご家族で、地域で 交通事故防止に取り組みましょう



子どもと交通死亡事故

幼稚園や学校などの登下校時よりも帰宅後の事故が圧倒的に多いのだとか。それも自宅から100メートル以内で起きる事故が非常に多いそうです。

最も多いのは「飛び出し事故」。子どもは視野が狭く、大人の視野には入っても、子どもには見えていない場合が多いと考えられます。また遊びに夢中になっていたり、友達と連なって歩いていたたりした場合は注意力が散漫になり、まわりの危険が察知できなくなることも原因の一つです。

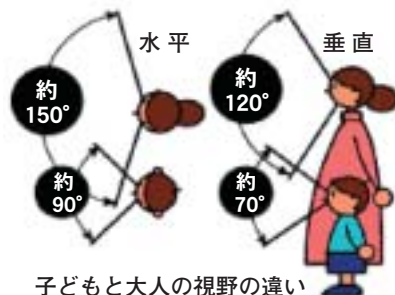

子どもの行動特性

小さいお子さん

- ひとつのものに注意が向くと周りのものが目に入らなくなります。
- 大人のマネをしたり、依存する傾向にあります。
- 抽象的な言葉だけでは理解できません。

高学年

- 理論的な考えができ、危ないことの判断がつくようになってきます。
- 相手の立場になって物事を考えることができるようになってきます。

保護者の皆さんへ

★子どもは大人の真似をします。

まずは保護者の方が基本的なマナーを守り、子ども達に手本を見せましょう!!

子どもと出かける時には、

- ① 手をしっかりとぎる
- ② 車が通る側には親が立つ
ということに注意して歩く。



★時々、通学路等を実際に歩き、危険な場所がないか子どもの目線で確認しましょう。

お子さんには、

- ① 信号が青でも左右の確認
- ② 交差点では必ず停止
- ③ 出かける前には必ず行き先を伝えるなどの指導をしてあげてください。また、道路標識の意味を教えて危険な場所がわかるよう指導しましょう。

運転者の皆さんへ

交通安全施設点検や不審者などの情報を地域で共有しよう!



通園・通学路等、生活道路へ入ったときは、スピードを落とし、道路の周囲にしっかり目配りし、子どもの早期発見に努めましょう。

駐車車両があるときは、子どもが飛び出してくるかもしれません。注意して通りましょう。



子どもを車に乗せるときは特に安全運転に心がけ、チャイルドシートやジュニアシートを活用しましょう。

六日町駅前 フリーマーケット 出店者募集

- ★日時 5月5日(土) 9:00～15:00
- ★会場 六日町駅前通商店街
- ★出店料 1区画(3m幅) 1,000円
- ★申込・問合せ 六日町商工会 ☎772-2590
- ★締切り 4月20日(金) (ただし、定数になりしだい締切り)





南魚スポーツパラダイス

平成19年度 教室参加者募集!

●●● 長期太極拳『上海蟹』新規 ●●●

●期 間：5月～3月 毎週水曜日	●内 容：太極拳	参加料	会費 (各月)
●時 間：19:00～		会員	無料 1,000 円
●場 所：ディスポート南魚沼2F アリーナ		非会員	4,000 円 2,000 円
●対 象：一般成人	●定 員：40人		

●●● わんぱくけんこう教室 ●●●

●期 間：5月～2月 月1回 土曜日 (全9回)	参加料	保護者	子ども1名につき 1,000 円
●時 間：10:00～11:30 (内容によって変更有り)		会員	会員参加の場合 無料
●内 容：ハイキング・魚つかみどり・キャンプ・雪遊びなど		保護者	子ども1名につき 4,000 円
●場 所：就学前の4・5歳児 (保護者もぜひ一緒に)		非会員	保護者参加の場合 2,000 円
●定 員：50人			

●●● ファミリーフレッシュ教室 ●●●

●期 間：5月～2月 月1回 土曜日 (全9回)	参加料	会 員	本人 無料 会員以外家族 2,000 円 未就学児 1,000 円
●時 間：10:00～11:30		非会員	子ども 4,000 円 大人 2,000 円 未就学児 1,000 円
●内 容：ネイチャーゲーム・ハイキング・キャンプなど			
●場 所：小学1～4年生と保護者			
●定 員：30組			

●●● 子どもチャレンジ教室 ●●●

●期 間：5月～12月 土曜 (全10回)	参加料	会 員	無料
●時 間：9:30～11:30		非会員	4,000 円
●内 容：スカイクロス・ハイキング・スポレックなど			
●対 象：小学生 ●定 員：50人			

●●● 健康レク教室 (ディスポート教室) ●●●

●期 間：5月～12月 第1・第3水曜日 ●時 間：19:30～21:20	参加料	会 員	無料
●内 容：スポレック・ソフトバレーなど		非会員	4,000 円
●場 所：ディスポート南魚沼2F アリーナ			
●対 象：一般成人 ●定 員：30人			

●●● 健康レク教室 (塩沢教室) ●●●

●期 間：5月～12月 第2・第4木曜 ●時 間：20:00～21:30	参加料	会 員	無料
●内 容：フラダンス・アクアフィットネス・スポレックなど		非会員	4,000 円
●場 所：塩沢中学校第2体育館ほか			
●対 象：一般成人 ●定 員：30人			

●●● なぎなた教室 ●●● ※開催日時がパンフレットとは異なります。ご了承下さい。

●期 間：5月～3月 毎週土曜日 ●時 間：9:30～11:30	参加料	会 員	無料
●内 容：なぎなた (初心者・経験者)		非会員	中学生 2,000 円 高校生以上 3,000 円
●場 所：八海高等学校 体育棟格技場			
●対 象：中学生以上 ●定 員：30人			

※日程は都合により異なる場合があります。詳しくは、各教室参加者募集要項をご覧ください。
 ※保険料は、年会費・参加料に含まれています。(当該教室時のみ有効)
 ※ご不明な点等がございましたら、お気軽に事務局まで問い合わせください。



南魚スポーツパラダイス

〒949-6611 新潟県南魚沼市坂戸372

ディスポート南魚沼内

☎ 773-3210 FAX 773-6955 ✉ disport@6bun.jp

5月

住民健(検)診日程

Resident checkup



保健課

☎777-3850

【お知らせ】

健診日程日に都合がつかない場合は、変更することもできます。また、新規に健診の申し込みをすることもできますので、4月1日号の市報で日程等確認いただき、前もって保健課までご相談ください。



● 大和地域

健診日	時間区分	健診対象行政区	会場	実施健診名
5月 1日(火)	午前・午後	船ヶ沢新田、荒金、茗荷沢	健 友 館	胸部(結核・肺)、 基本、胃、大腸、子宮、乳、前立腺
5月 2日(水)	午前・午後	八色原、浦佐八色、田町、浅地町		
5月26日(土)	午 前	一村尾の一部		
5月28日(月)	午前・午後	城山新田、一村尾の一部		
5月29日(火)	午前・午後	芋赤、湯谷、雷土、雷土新田		
5月30日(水)	午前・午後	谷地、高田、山崎、山崎新田		
5月31日(木)	午前・午後	辻又、後山、芹田		

● 六日町地域

健診日	時間区分	健診対象行政区	会場	実施健診名
5月 8日(火)	午前・午後	五十沢地区全行政区	五十沢地域 開発センター	乳がん、子宮がん
5月12日(土)	午 前	庄之又、伊勢町、栄町	南魚沼市保健 センター	胸部(結核・肺)、 基本、胃、大腸、前立腺
5月18日(金)	午 前	上町1-2、上町1-3、 上町1-4		
5月19日(土)	午 前	美佐島、上町1-1		
5月22日(火)	午 後	広堀、中手原、山口、岡、 上出浦、下出浦	城内病院	胸部(結核・肺)、 基本、大腸、前立腺
5月23日(水)	午 前	五日町1、五日町2、 五日町3	大巻地域開発 センター	胸部(結核・肺)、 基本、胃、大腸、前立腺
5月24日(木)	午前・午後	野田、北田中、青木、寺尾		
5月29日(火)	午 後	下原、長森新田、麓	城内病院	胸部(結核・肺)、 基本、大腸、前立腺
5月31日(木)	午前・午後	日の出町、蛭窪、永松、京岡、 京岡新田、中川、中川新田、 金城、山谷、深沢	五十沢地域 開発センター	胸部(結核・肺)、 基本、胃、大腸、前立腺

● 塩沢地域

健診日	時間区分	健診対象行政区	会場	実施健診名
5月14日(月)	午 前	島新田、竹俣、竹俣新田、 片田、吉里	塩 沢 保健センター	乳がん、子宮がん
	午 後	思川、岩之下、栃窪、北山、 一分区、二分区、三分区		

5月

乳幼児健診等の日程



◎市北部（大和地域、大巻・城内・五十沢地区）

- ★問合せ 保健課 ☎ 777-3850
- ★会場 農村検診センター（大和病院となり）
- ★ポリオの会場は城内病院です。
- 会場、受付時間にご注意ください。

事業	対象	期日	受付時間
B C G 接種	19年 2月生	5月 8日(火)	10:00~10:10
4か月児健診	19年 1月生	5月29日(火)	10:00~10:10
ポリオ1回目	18年 9月生	5月 9日(火)	13:30~13:40
ポリオ2回目	18年 1月生		
ポリオの会場は城内病院です。ご注意ください。			
10か月児健診	18年 7月生	5月18日(金)	9:00~ 9:10
1歳児歯科健診 フッ化物塗布	18年 5月生	5月30日(火)	13:00~13:10
1歳半児健診 歯科健診 フッ化物塗布	17年10月生	5月22日(火)	9:00~ 9:10
2歳児歯科健診 フッ化物塗布	17年 4月生	5月25日(金)	13:00~13:10
2歳半児歯科健診 フッ化物塗布	16年10月生	5月10日(木)	13:00~13:10
3歳児健診 歯科健診 フッ化物塗布	16年 4月生	5月17日(木)	9:00~ 9:10

◎お持ちいただくもの

【健診を受けるとき】

- 母子手帳、記入済み問診票、タオル
- ・4か月健診と10か月健診の場合は → バスタオル
- ・歯科健診の場合は → 歯ブラシ（1本）とフッ化物塗布料金300円（フッ化物塗布を希望される方）
- ※3歳児健診では、尿検査があります。

【予防接種を受けるとき】

- 母子手帳、筆記用具、体温計、記入済み予防票、BCG接種の場合は → バスタオル

■ 注意事項 ■

- ・「予防接種の知識」「予防接種と子どもの健康」を読んでください。
- ・おさんの健康状態をよく知っている方が同伴しておいでください。

◎市南部（六日町地区、塩沢地域）

- ★問合せ 保健課 ☎ 777-3850
- ★会場 塩沢保健センター（塩沢庁舎となり）

事業	対象	期日	受付時間
B C G 接種	19年 2月生	5月23日(火)	13:30~13:40
4か月児健診	19年 1月生	5月31日(木)	13:00~13:10
ポリオ1回目	18年 9月生	5月25日(金)	13:30~13:40
ポリオ2回目	18年 1月生		
10か月児健診	18年 7月生	5月11日(金)	13:00~13:10
1歳児歯科健診 フッ化物塗布	18年 5月生	5月29日(火)	13:00~13:10
1歳半児健診 歯科健診 フッ化物塗布	17年10月生	5月16日(火)	13:00~13:10
2歳児歯科健診 フッ化物塗布	17年 4月生	5月15日(火)	13:00~13:10
2歳半児歯科健診 フッ化物塗布	16年10月生	5月 8日(火)	13:00~13:10
3歳児健診 歯科健診 フッ化物塗布	16年 4月生	5月24日(木)	13:00~13:10

〇〇母子保健事業の実施方法が一部変更になりました〇〇

★対象月齢・健診内容の統一

合併後一部不統一となっていた、対象月齢や健診内容を市内全域で統一しました。

★健診会場

市内2か所で開催。

おさんの体調や保護者のご都合での選択を可能とし、適期に健診が受けられるようにしました。

★会場の変更

2会場の対象地域は決めさせていただきますが、変更の予約申し出によりどちらの会場でも受診可能です。

★健診会場と対象地域

- ・農村検診センター／大和地域、城内地区、大巻地区、五十沢地区にお住まいの方。（ただし、ポリオは城内病院が会場となります。）
- ・塩沢保健センター／六日町地区、塩沢地域にお住まいの方。

お問合せ・変更予約は、保健課 ☎ 777-3850 まで

◎4月の健診より健診会場、健診時間、対象年齢等が変更となりました。詳しくは、個別にお届けしました『平成19年度南魚沼市母子保健カレンダー』でご確認ください。不明の点は保健課までお問い合わせください。
◎カレンダーでお知らせしました日程は、場合によっては変更せざるを得ないことがあります。市報の15日号で確認をお願いします。

4月16日から
5月15日まで

4がっ・5がっのカレンダー

4月22日(日)	消防団大和方面隊春季消防演習 (7:00 サイレン) 六日町・塩沢地域【春の一斉清掃の日】
25日(水)	第4回農業委員会総会(9:00～大和庁舎議場) 行政相談「六日町地域」(14:00～16:00 本庁舎)
26日(木)	子育ていきいきサロン (9:30～11:00 社協塩沢支所)
28日(土)	大和地域【春の一斉清掃の日】
29日(日)	消防団塩沢方面隊春季消防演習 (7:00 サイレン)
30日(月) (振替)	消防団六日町方面隊春季消防演習 (7:00 サイレン)
5月3日(木) (祝日)	成人式(13:00～市民会館)
5日(土)	六日町駅前フリーマーケット(9:00～15:00) 「はなはな祭」(10:00～15:00 魚沼丘陵駅駐車場) (祝 ぼくぼく線10周年)

●心配ごと相談

毎週月曜 13:00～16:00 働く婦人の家[浦佐]
毎週水曜 14:00～16:30 本庁舎
毎週金曜 13:30～16:00 塩沢老人福祉センター
※市役所休業日はお休みさせていただきます。

あなたの参加をお待ちしています

ボランティア募集!

○「ブックスタート」ボランティア募集!

地域に生まれたすべての赤ちゃんに、健やかに育てほしいとの願いを込め絵本を手渡す事業です。大和・塩沢の2会場で行う1歳の歯科健診時に行います。 問 南魚沼市図書館 ☎ 773-6677

○「えほんであそぼ」ボランティア募集!

月1回程度、入園前のお子さんご家族の方を対象に、絵本のみよみかせやパネルシアター・歌などをしています。会場は大和公民館です。 問 大和図書室 ☎ 777-4671

一日子ども図書館員募集!

本が好きな人、図書館の仕事をやってみたい人いませんか。

- 日時 5月5日(土) 午前8:30～11:30
- 対象 市内小学校 5・6年生
- 人数 3人(申し込み多数の場合は抽選)
- 申込み 5月4日(金)までに図書館へ



訂正とお詫び

4月1日号5P 子育て支援の一時保育事業を行う下長崎保育園の電話番号が間違っていました。正しくは☎782-0092です。



南魚沼市図書館(市民会館内2F) ☎773-6677
大和図書室(大和公民館内2F) ☎777-4671
塩沢図書室(塩沢公民館内1・3F) ☎782-0100

新着図書の御案内

よみもの

- ・ブレイクスルー・トライアル 伊園 旬
- ・夢の痂 井上ひさし
- ・冬の鎖一秩父夜祭殺人事件一 海庭 良和
- ・図書準備室 田中 慎弥
- ・天使の眠り 岸田るり子
- ・赤朽葉家の伝説 桜庭 一樹
- ・空をつかむまで 関口 尚
- ・かげろう 藤堂志津子
- ・誘拐の誤差 戸梶 圭太
- ・戦場のニーナ なかにし 礼
- ・あなたが、いなかった、あなた 平野啓一郎
- ・馬琴の嫁 群 ようこ
- ・横溝正史自選集 横溝 正史
- ・夢を与える 綿矢 りさ
- ・最後のウィネベゴ(奇想コレクション) 綿矢 りさ
- ・再起 コニー・ウィリス
- ・たぶん最後の御挨拶 ディック・フランシス
- ・すべての愛について 東野 圭吾
- ・どくところマンボウ回想記 浅田 次郎
- ・鈍感力 北 杜夫
- ・渡辺 淳一

そのほか

- ・1秒の世界 山本 良一
- ・子どもと本の架け橋に 高鷲 志子
- ・こんな子どもが親を殺す 片田 珠美
- ・下流志向一学ばない子どもたち働かない若者たち一 内田 樹
- ・なぜ、社長のベンツは4ドアなのか?決算 小塚桂悦郎
- ・不都合な真実 アル・ゴア
- ・「湯川秀樹物理講義」を読む 湯川 秀樹
- ・旧暦読本一現代に生きる「こよみ」の知恵 岡田 芳朗
- ・いまさら聞けない高齢者の医学常識 三宅 貴夫
- ・生き抜くための数学入門 新井 紀子
- ・はじめてのチョコレート作りたいたい・送りたい・ 柳瀬久美子
- ・とっておきのチョコレートー 柳瀬久美子
- ・やさいお菓子・くだものお菓子 桑原奈津子
- ・かあちゃんに会いたい 島田 洋七
- ・日本古代文学入門 三浦 佑之
- ・父・藤沢周平との暮し 遠藤 展子
- ・語りかける季語ゆるやかな日本 宮坂 静生

■寄贈図書ありがとうございます

- 田中町 目黒 享様 ○野田 中俣 清美様
- 小栗山 山田 正夫様 ○浦佐 梶山 郁雄様
- 西泉田 野澤奈来沙様

このほかにも、児童書などたくさん入りました。詳しくは南魚沼市公式ウェブサイトの「図書館」をご覧ください。図書館は公民館図書室との連携を密にし、広く市民の皆さまに親しまれる図書館づくりを目指しています。気軽にお立ち寄りください。