



市報

みなみ魚沼

「オリンピック銅メダリスト 小野塚 彩那さん」
～皆さん、応援ありがとうございました！～



おもな内容

- 各課からのお知らせ……………2
- 市長の一言日記……………3
- まなびのひろば……………22
- けんこうひろば……………27
- 掲示板……………29
- ニュースプラザ……………32



シリーズで南魚沼市立の学校を紹介します

南魚沼市立総合支援学校

〒949-6615 南魚沼市西泉田47-2 ☎773-3770 / FAX 773-3772
E-mail sougoushien@minamiuonuma.ed.jp

シリーズ
1

◆児童生徒数 68人(小17人、中18人、高33人) ◆職員数 44人 ※4月1日現在

教育目標



「こころから からだから 笑顔あふれる子どもたち」

魚沼サンティックスクールの一部を転用し、昨年4月に新設された南魚沼市の特別支援学校。小学生から高校生まで、特別な支援が必要な子どもたちがこの学校で元気に学んでいます。

子どもの特性に応じた丁寧な指導

一人ひとりに応じて作成した「個別の指導計画」による指導・支援を行っています。

関係機関との連携



福祉、医療、労働などの各機関と連携して教育を進めています。各小中学校との交流も活発に行っています。

まち全体をキャンパスに!



スクールバスを使い、市内全体を「学びの場」として教育活動を行っています。

学校は
毎日
楽しいよ~!



学校の応援で訪問された「美女旅」モデル 山崎 美紅さんと小学部児童と職員。多くの市民の皆さんから温かい支援をいただき、子どもたちも元気いっぱいです。これからも応援をお願いします!

市長の

一言日記



手つかずの365日が始まる

議会の3月定例会、小学校・中学校・高等学校の卒業式、そのほかに関係団体の年度末会議等、例年のことではありますが、相当に多忙な日程もようやく終了し、平成26年度という新たな「手つかず」の日々が今日からスタートします。

今年、市制施行10周年という記念すべき年であるとともに、市内医療体制の具体的な整備、コメの減反廃止に備えての体制整備、新図書館開館を契機とした生涯学習の充実と周辺市街地の活性化、大原運動公園主要部分の完成を機に、スポーツ振興の充実と観光振興、人口減少社会への具体的な対応策、雇用問題に直結するメデイカルタウン構想の具現化、国際大学や明治大学、北里学院を中心とした産・学連携の具体化など、どれも南魚沼市の将来を左右する大きな問題、課題が山積みしております。



4月1日の今日から「手つかず」の365日をどのように過ごすかで、その成果が大きく変わると思うと、責任の重さで身の引き締まる思いです。市民の皆さま方から今年度も絶大なご支援とご協力をお願い申し上げます。二言日記といたします。



六日町に新築する病院〔南魚沼市民病院〕の完成予定図

国際大学留学生 お国自慢コーナー ～boast of my country～



「リトアニア共和国」
ラストゥスカイテ、アイステさん

シリーズ
第12回

【私の国はこんなところ】

リトアニアは、人口が300万人に満たないとても小さな国です。5日間滞在すれば、車で国中を回ることができます。

私のお勧めスポットは、首都でもあり、ゴシック、バロック式の建造物が多く残され、ユネスコ世界文化遺産に登録されているヴィリニウス、そして湖に囲まれた15世紀のお城と、「キピナイ」と呼ばれる羊のひき肉と玉ねぎのパイで有名なトラカイです。ジャガイモと肉でできた名物料理「ツェツペリン」は、おいしいだけではなく世界一良い匂いがします。リトアニア人は、ビールを飲み、ジャガイモ料理を食べ、歌うことが大好きです。4年に1度開催される歌と音楽の祭典が、今年の7月2日(水)から6日(日)にヴィリニウスで開催されます。ぜひ訪れ、楽しんでください。

【南魚沼市に住んで感じた事】

私は南魚沼市の山が大好きです。どの山に行っても確実にスカイリゾートに到着できます。スキーは、友達と自由な時間を過ごし、寒い冬の日を楽しむには最高のスポーツです。うどんも好きです。南魚沼市にいる間に、大好きな日本の心地よさをもっともっと楽しみたいと思っています。



リトアニア共和国

(公用語) リトアニア語
(首都) ヴィリニウス
(面積) 65,200km²(120位)
(人口) 3,250,000人(126位)
(GDP(PPP)) 552億ドル(74位)
(通貨) リタス(Litas)(LTL)

*GDPは国内総生産のことで購買力平価説(PPP)により算出した数値です

国民年金からのお知らせ

【問合せ】市民課 国保年金係

☎77316661

六日町年金事務所

☎71610800

年金機能強化法の施行に伴い、国民年金などの年金制度が順次改正されます。4月からの主な変更点をお知らせします。

◆保険料額が改正

平成26年度（平成26年4月～平成27年3月）の国民年金保険料は、前年度から210円引き上げられ、月額15,250円、年額183,000円になります。

前納納付書で1年分を前納した場合は、179,750円で、3,250円が割り引かれます。

◆2年前の保険料免除申請が可能

国民年金保険料免除申請は、毎年7月～6月（学生納付特例は、4月～3月）の1年ごとに申請が必要でしたが、徴収権が時効消滅していない保険料（納期限から2年）も、さかのぼって免除申請が可能になります。

◆付加年金保険料の納付期間が延長

任意加入の付加年金保険料（国民年金の上乗せ保険料）は、今までは納期限を過ぎると納付できませんでしたが、国民年金保険料と同じく過

去2年分まで、保険料の納付が可能となります。

◆未支給年金請求者の対象範囲が拡大

年金受給者が死亡した場合、死亡月の年金を請求できる人は、死亡時に生計を同じくする配偶者・親・子・兄弟などに限られていました。4月1日以降に死亡した場合は、死亡時に生計を同じくする前記以外の3親等以内の親族（子の配偶者・甥・姪・叔父・叔母など）も請求可能となります。

20歳になったら国民年金

20歳になったら、学生も国民年金に加入しなければなりません。誕生日がきたら忘れずに、加入手続きをしてください。

◆学生納付特例

一般的に学生は、所得がないため、『学生納付特例』の制度があり、申請することで、保険料全額が猶予されます。納付猶予を希望する人は、毎年度に申請が必要です。

◆対象期間

平成26年度（平成26年4月～27年3月）

※年度途中に20歳で加入する人は加入月から

◆申請受付

随時

◆必要書類

学生証の写しか、在学証明書

◆申請場所

住民登録のある市区町村



住宅用太陽光発電システム 設置費補助金の募集

【問合せ・申込み】

環境交通課

☎77316666

昨年度に引き続き、住宅用太陽光発電システム設置費補助金の募集を行います。

◆条件（すべてに該当）

①市内に住民登録があり、登録された住所に現に居住している

②自己の居住用の住宅で、既存、または新築住宅（付属する車庫、物置などを含む）に発電システムを設置（12月31日までに工事を完了）

③市税の滞納がない（世帯員全員）

④市内施工業者が施工、または、市内業者から発電システムを設置した新築住宅を購入

◆対象発電施設（すべてに該当）

①個人住宅、併用住宅（住宅部分の面積が、総床面積の2分の1以上）の屋根などに設置

②低圧配電線と逆潮流があり、連系している

③未使用品である

◆補助額

最大出力に1kw当たり8万円を乗じた額（限度額24万円）

◆受付

4月15日（火）～5月15日（木）

〔申請が30件を超える場合は抽選〕
※申請が30件に満たない場合は、予算枠に達するまで募集します

（先着順、9月30日（火）まで）

◆申請

内訳の分かる見積書の添付が必要です

◆窓口

環境交通課、大和・塩沢市民センター

※着手前の状況が分かる写真を用意してください

南魚沼地域 ふるさと基金事業

平成26年度事業募集

南魚沼地域広域計画協議会(南魚沼市と湯沢町で組織)が実施

【問合せ・申込み】南魚沼地域広域計画協議会〔事務局：南魚沼市役所 企画政策課〕 ☎773-6672

この事業は、豊かな自然と生活環境を守り、快適でうるおいのある広域圏を創るために、地域住民やコミュニティ団体などの活動で「活気あふれ、うるおいのあるまちづくり」を目指す事業や活動を支援します。

● 芸術・文化振興事業

予算枠	120万円
対象	・地域で保存が必要な伝統芸能を引き継ぐための後継者育成事業 ・伝統芸能を通じた世代間交流を推進する事業
補助額	・事業費から事業収入・寄付金などを差し引いた額を補助対象とし、予算内で補助 ・補助限度額は、補助対象額の3分の2以内で、上限は15万円

● ふるさとコミュニティ支援事業

予算枠	100万円
対象	団体が行う、快適でうるおいのある地域を創り上げるためのコミュニティ活動 ◇次のものは対象となりません ①飲食・物販など、一過性のイベント活動を目的とした事業 ②行政区単位・旧村単位などで例年行っている地域独自のイベントや祭礼 ※補助を受けた回数が4回以上の団体は、補助額が減額、または対象外となります 4回目：3分の2、5回目：2分の1、6回目以上：対象外
補助額	・事業費から事業収入・寄付金などを差し引いた額を補助対象とし、予算内で補助 ・補助限度額は、補助対象額の3分の2以内で、上限は10万円

● 地域創生支援事業

地域の自然や伝統などの資源を生かし、活気にあふれ、うるおいのある地域を創生するために、4地域別に予算枠を設けています。

予算枠	総額320万円(大和地域、六日町地域、塩沢地域、湯沢町に各80万円)
対象	・南魚沼地域内外から集客があり、地域の活性化を図るイベントを行う団体の活動 ・地区の広域的なまちづくり活動
補助額	・事業費から事業収入・寄付金などを差し引いた額を補助対象とし、予算内で補助 ・補助限度額は、補助対象額の3分の2以内で、上限は50万円

■ その他に協議会で取り組む事業(予定)

- ◇幼児児童健全育成事業【管内小学校での絵本の読み聞かせ事業に取り組みます】
- ◇魚沼ビジネス交流事業【管内企業の取引拡大を支援する交流会を支援します】
- ◇広域交流ミーティングパーティー事業【未婚男女に出会いの場を提供します】
- ◇魅力発信・産業イノベーション事業【多産業に跨る販促事業を支援します】
- ◇国際観光推進事業【国際観光を推進する事業を支援します】

【申請方法】

◇対象団体 活動の本拠地が南魚沼市・湯沢町にある団体

◇締切り **4月21日(月)**

※申請書は企画政策課(本庁舎)、大和・塩沢市民センターまで市のウェブサイトからもダウンロードできます
サイト内で **南魚沼ふるさと基金** で **検索**



市内の施工業者を利用して地域の活性化

南魚沼市住宅リフォーム事業補助金

5月1日(木)から受付開始

【問合せ・申込み】都市計画課 施設係 ☎773-6662

市では引き続き、市民の生活環境の向上を図り、住宅関連産業を中心とした地域の活性化を促進するため、市内の施工業者による住宅のリフォーム工事に対して補助金を交付します。

◆補助対象者(すべてに該当)

- ・南魚沼市に住民登録がある
- ・対象住宅の所有者、または所有者の2親等以内の親族で、その住宅に居住している
- ・市税の滞納がない(世帯員全員)

◆補助対象工事(すべてに該当)

- ・個人住宅のリフォーム工事
※併用住宅は住居部分のみ対象(共用部分は面積按分)
- ・市内業者が施工する工事
- ・平成26年4月1日以降の契約で、平成27年3月31日までに完了する工事
- ・ほかの制度の補助金の対象となっていない工事

◆補助額 補助基礎額の20%(千円未満切り捨て)

- ・補助基礎額=補助対象工事-補助対象外製品の金額
※補助基礎額が10万円を下回る工事は補助対象外
- ・補助額の上限:10万円
※過去にこの補助金を受けた人や住宅は、10万円からすでに受けた補助金の額を控除した額が上限

◆申込方法

申請書に必要事項を記入し、必要な書類を添付し、申請ください

◆受付期間

5月1日(木)~5月30日(金)

◆受付窓口

都市計画課(本庁舎3階)
大和・塩沢市民センター

◆注意事項

- ・過去にこの補助金を受けた人でも、過去に受けた補助金の額が10万円に達していない場合は、10万円に達するまで補助金の交付を受けることができます
- ・申請前に事業者と工事内容を確認してください(事業者の代理申請可能)
- ・着手前の状況のわかる写真を必ず用意してください(工事完了後の実績報告に必要)
- ・総申請額が予算額【5,000万円】を超えた場合は、抽選を行う場合があります



補助対象工事の主な例

- ・屋根のふき替えや塗装
 - ・外壁の修繕や塗装
 - ・壁紙、天井、床材などの張り替え
 - ・間取り変更、防音断熱工事
 - ・浴室、台所などの水回り改修
 - ・建具、畳、サッシなどの入れ替え
 - ・住宅と一体である車庫や物置などの補修
- ※渡り廊下などで一体になっている車庫や物置などの補修は、その棟に居住用の部屋があり、その部分の工事と併せて行う工事のみ対象

補助対象外製品の主な例

- ・家電製品
(テレビ、エアコン、照明器具など)
- ・厨房製品
(システムキッチン、流し台、換気扇)
- ・衛生設備製品
(ユニットバス、トイレ、給湯器など)
- ・その他設備製品
(カーテン、シャッター、ボイラーなど)

補助対象外工事の主な例

- ・住宅と別棟の建物の工事
- ・外構に関する工事
- ・建物外部の下水道接続工事
- ・井戸に関する工事

木造住宅『耐震化支援』事業の案内

昭和56年6月以前に建てられた木造住宅は、現在の耐震基準を満たしておらず、耐震性が低いものが多いといわれています。市では、地震による建築物の被害を軽減し、災害に強いまちづくりを推進するため、木造住宅の耐震診断や耐震改修工事にかかる費用の一部を補助する制度を実施しています。

耐震診断支援事業

◆対象 次の条件すべてに該当する住宅

- ①市内に所在する個人所有の住宅
- ②現に居住用に供している住宅
※併用住宅も対象
- ③一戸建て
- ④昭和56年5月31日以前に着工
- ⑤壁、柱、床、屋根、その他の主要部分が木造

◆診断内容 ①現地調査 ②耐震診断 ③診断報告書の作成（補強アドバイスを含む）

※市に登録の耐震診断士が診断を行います

◆補助金額（一般診断法による耐震診断）

延床面積	診断に要する費用	自己負担額	市補助額
70㎡以下	70,000円	10,000円	60,000円
70㎡超～175㎡以下	80,000円	15,000円	65,000円
175㎡超～	100,000円	20,000円	80,000円

※精密診断、または仕上げを撤去して調査した場合、その診断費用や復元費用は個人負担

◆募集戸数 20戸（申込み順）

◆受付期間 4月1日（火）～11月28日（金）

【問合せ・申込み】都市計画課 施設係 ☎773-6662

耐震改修支援事業

◆対象 市で実施する耐震診断を受けた結果、評点が1.0未満で倒壊する可能性があるとして診断された住宅の、評点が1.0以上となる改修工事

◆対象費用 ①耐震改修工事の費用 ②耐震改修工事を行うために必要な壁などの撤去、復旧などの費用 ③設計、工事監理に要する費用

※リフォームなどを同時に行う場合、リフォームなどの費用は対象外

◆補助金額 耐震改修に要する費用の1/3（上限65万円）

◆募集戸数 5戸（申込み順）

◆受付期間 4月1日（火）～10月31日（金）

申込書に必要事項を記入し、都市計画課、大和・塩沢市民センターに提出ください。



高齢者・障がい者向け住宅整備補助金

高齢者や障がい者が安心して暮らせるように、住宅を改造する工事費の一部を補助します。（新築、建て替えは対象外）

【問合せ・申込み】福祉課 高齢福祉係 ☎773-6667

◆対象者 市内に住所がある高齢者、または障がい者で、対象住宅に住む世帯全員の前年の収入合計が600万円未満の人

・高齢者…おおむね65歳以上で、要介護、または要支援認定を受けている人

・障がい者…身体障害者手帳1級・2級、または療育手帳「A」

◆対象工事費 対象者、またはその親族が所有し、対象者が居住している既存の住宅で、次の工事費

①玄関、廊下、居室、浴室、トイレなどの改造 ②段差解消機と階段昇降機の設置

③ホームエレベーターの設置

・対象工事費の上限額…介護保険の住宅改修や障がい者の日常生活用具給付事業の住宅改修の対象者（それぞれの制度を優先、本補助金との併用可能）：30万円、それ以外の対象者：50万円

※平成27年3月31日までに完了する工事が対象（既に改造などが終わっているものは、対象外）

◆補助額 補助対象工事費の50% ※世帯の課税状況で異なる場合があります

◆受付期間 4月1日（火）～12月26日（金）

克雪住宅・宅地等消雪設備の補助制度受付の案内

【申込み・問合せ】都市計画課 施設係 ☎773-6662

平成26年度の克雪住宅・宅地等消雪設備の補助金申請の受付を開始します。克雪住宅（電気・ガス・灯油などを使用した融雪式、または耐雪式）や宅地などへの消雪設備の設置（地盤沈下区域のみ）が対象です。

事業名	克雪すまいづくり支援事業補助金	宅地等消雪設備普及促進事業補助金
対象となる条件	・南魚沼市に居住する人、または居住が確定している人が、南魚沼市に克雪住宅を新築、増改築、改良および購入する場合 ・地盤沈下区域内に克雪化した事業所などを新築、増改築、改良する場合（地下水を利用した融雪式、落雪式は対象外）	住宅宅地、または事業用敷地に消雪設備を設置する場合（地下水を利用した融雪式は対象外）
補助対象工事費	克雪化（屋根融雪施設などの設置）に要する工事費【上限250万円】	宅地などへの消雪設備設置に要する工事費【上限150万円】
補助率及び補助金の額	補助対象工事費の17.6%（千円未満切捨て）【限度額44万円】	補助対象工事費の1/3（千円未満は切捨て）【限度額50万円】
補助対象区域	・住宅…市内全域 ・事業所…地盤沈下区域内のみ	地盤沈下区域のみ
予定戸数	20戸	10戸
工事期間	交付決定の日～12月31日（水）	交付決定の日～12月31日（水）
申込期限	11月28日（金）	11月28日（金）

申込方法

◆受付 4月1日（火）～

◆窓口 都市計画課（本庁舎3階）

◆必要書類 共通 案内図、工事見積書、納税証明書、工事計画図、融雪方式などの資料（カタログなど）
克雪すまい 建築確認済証の写し（新築・増改築時）、家屋課税台帳登録証明書（改良時）、立面図
その他 次に該当する場合は、追加で添付ください

- ・耐雪式：構造計算書の写し
- ・併用住宅：平面図に全体面積と住居面積を記入（住居部分に着色）
- ・一部克雪化：屋根の図面に全体屋根面積と融雪面積を記入

宅地等消雪 地番図、土地の所有、また賃貸借に係る書類

◆注意事項 共通 ・写真（①着手前 ②工事中 ③完成、実績報告に必要）

- ・施工業者による数件分まとめた申請は遠慮ください
- ・交付決定を受ける前に着手した工事は対象外
- ・予定戸数に達した時点で受付は締め切ります

克雪すまい ・一部克雪化の場合は、本屋を含み克雪屋根部分の面積が3/5以上

- ・併用住宅の場合は、住居部分が1/2以上の場合に住宅とみなします
- ・過去にこの補助制度やその他類似制度で、補助金の交付を受けた場合は対象外
- ・落雪式、落雪高床式、地下水を利用した融雪式は対象外

宅地等消雪 ・過去にこの補助制度や、その他類似制度で、補助金の交付を受けた場合は対象外

地盤沈下区域

1. 六日町、または東泉田の区域で鎌倉沢川の左岸であって、魚野川左岸の区域
2. 八幡の全区域
3. 美佐島の区域で近尾川右岸の区域
4. 小栗山の区域で関越自動車道の東側の区域であって県道「余川塩沢停車場線」の東側の区域
5. 余川の区域で近尾川右岸の内、県道「余川塩沢停車場線」と同線の起点と市道「余川河原崎線」の余川橋を結ぶ線の東側の区域

地域の連携(知恵)でサルに勝つ!

有害鳥獣(サル)被害防止対策事業を実施

【申込み・問合せ】農林課 農業振興係 ☎773-6663

年々多発しているサルによる農作物被害を防止するために、昨年度は23の行政区が本事業を活用し、サルの追い払い組織を立ち上げ、活動し、被害を減らすことに成功しました。

「地域の農作物は地域で守る」体制を構築することが、一番効果的な被害防止対策です。「正しい被害防除の知識を皆で共有」「サルが出没したら大勢で花火を打ち、追い払いをする」「サルが隠れないように年に数回皆で草刈りをする」「サルを呼び寄せる一番の原因である野菜くずや柿など、未収穫物を残さない」など、無理のない範囲の対策を、地域全体で協力して行うことが重要です。

本事業を活用し、追い払い組織を立ち上げ、被害防止に向けて動き出しませんか。

農林課では、追い払い組織に対し、情報提供や研修会の開催など、さまざまな支援を行っていきます。

【事業の概要】

- ◆事業主体 行政区内にサルの追い払い組織を設置し、サル被害防止活動を行う行政区
- ◆補助要件 サル被害防止活動を年間50日以上行うこと
- ◆補助対象期間 補助金申請初年度から3年間
(3年で追い払い体制の基礎をつくる)
- ◆補助金額 毎年度5万円



1日前

プロジェクト

—災害に備えて—

【問合せ】総務課 防災庶務班 ☎773-6660

災害対策ゼロの自分に気づかされ

東日本大震災(仙台市 40代 会社役員)

事務所でデスクワーク中、「地震だな」と軽く思った次の瞬間には、これまで体感したことのない信じられない揺れに…。

ビルが古いこともあり、本棚をはじめ、ありとあらゆるものが倒れるなか、必死で目の前の倒れそうなものを手で押えてました。とっさの出来事に机の下に身を隠すなど冷静な判断もできませんでした。

独り身で、両親は県外なので、まず心配したのは自宅マンションにいる愛犬のこと。マンションまでは徒歩圏なので、急いでマンションに戻り、啞然…。8階の部屋は玄関にひび割れ、部屋の中は食器棚からテレビ、本棚まで、事務所同様にメチャメチャな状態。幸いにも愛犬は無事で、部屋のものには一切触れず、愛犬を連れてすぐに事務所に戻りました。

その後は事務所で3日間過ごすことに…。もし1日前に戻れたなら、間違いなく、家電、家具などの壁止め、ストッパーなどの転倒落下防止対策を施し、そして、保存食の在庫状況をチェックしていたでしょう。

災害時用ではなく、たまたま直前に買い込んでいたからこそ保存食に余裕があり、それが結果的に功を奏しただけ…。

災害時を想定し、備えるということは何もしていなかったことに初めて気付かされた今回の震災でした。



市役所での手続きなどについて、シリーズでお知らせします

こども子育て支援のしくみ⑦

子育てへの手当

【問合せ】子育て支援課

こども家庭支援班

☎77316822

Q 子育てをしている人に支給される手当はどんなものがあるの？

A 主に次の3つがあります。

児童手当

目的：児童の養育者に手当を支給し、家庭生活の安定と、次世代を担う児童の健全な育成を支援

対象者：児童を養育する父母など

※対象となる児童は、15歳になって最初の3月31日を迎えるまでの子ども

支給時期：2月・6月・10月に、4か月分を支給

年齢と支給額

児童の年齢	手当月額
3歳未満	一律15,000円
3歳～ 小学校6年生	10,000円 (第3子以降は 15,000円)
中学生	一律10,000円

所得制限：児童を養育している人の所得が、所得制限限度額以上の場合は、児童の年齢にかかわらず、一律5,000円を支給

児童扶養手当

目的：ひとり親家庭などで、児童が育成されている場合に、その家庭生活の安定と、自立を促進

対象者：次のいずれかに該当する児童を監護（監督・保護）・養育している父か母、または養育者

※対象となる児童は、18歳になって最初の3月31日を迎えるまでの子ども（一定の障がいのある子どもは20歳未満まで対象）

- ① 両親の離婚後、父、または母と生計を同じくしていない児童
- ② 父、または母が死亡し、公的年金を受けられない児童
- ③ 父、または母が障害年金1級程度の障がい者で、公的年金の加算対象外の児童
- ④ 父、または母の生死が明らかでない児童
- ⑤ 父、または母から引き続き1年以上遺棄されている児童
- ⑥ 父、または母が裁判所からのDV保護命令を受けた児童
- ⑦ 父、または母が法令により引き続き1年以上拘禁されている児童
- ⑧ 母が婚姻しないで出生した児童
- ⑨ 棄児などで出生の事情が明らかでない児童

対象外：次のいずれかに該当する場合は、対象となりません。

- ① 父、または母が事実上の婚姻関係にある
- ② 受給者本人が公的年金などの受給権を有する

※他にも対象外となる条件があります
支給時期：4月・8月・12月に、4か月分を支給

1人当たりの支給額

区分	手当月額
全部支給	41,020円
一部支給	41,010円～ 9,680円

2人の場合は、5,000円を加算
3人以上の場合は、さらに3,000円を加算

特別児童扶養手当

目的：精神、または身体（内科的疾患を含む）に一定の障がいがある児童の福祉を増進

対象者：精神、または身体に重度、または中程度の障がいがある20歳未満の児童を監護（監督・保護）する父母、または養育者

対象外：次のいずれかに該当する場合は、対象となりません。

- ① 父母（養育者）、または対象児童の住所が日本国外にある

② 対象児童が児童福祉施設などに入所している

③ 対象児童が障がいを受給事由とする公的年金を受けることができる（障害児福祉手当は、公的年金にあたりません）

支給時期：4月・8月・11月に、4か月分を支給

支給額

区分	手当月額
1級	49,900円
2級	33,230円

Q 手当が出ない場合があるの？

A 児童扶養手当と特別児童扶養手当は、認定を受けた受給者本人とその配偶者、同居の扶養義務者（受給者の父母など）の前年所得が一定額を超えると、支給が停止されます。

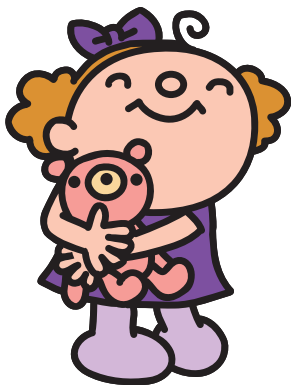

南魚沼市の 子育て支援サービス

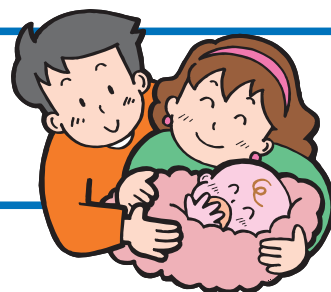

子育て支援に関する医療費助成

【問合せ】 子育て支援課 こども家庭支援班
☎773-6822

子どもの医療費助成事業

安心して子どもを生き育てることができる環境づくりの一環として、子どもの疾病の早期発見と早期治療を促進し、保護者の経済的負担の軽減を図るため、子どもの医療費の助成を行っています。

◇助成内容 ※対象医療費は保険適用分のみ

年齢	通院	入院
0歳児～4歳児	全額助成	全額助成
5歳児～ 中学3年生	1回につき、530円を超える額を助成(月4回まで。以降は全額助成)	入院1日につき、1,200円を超える額を助成

妊産婦医療費助成事業

妊産婦に医療費の助成を行い、疾病の早期発見と早期治療を促進し、母子保健の向上と福祉の増進を図ります。

◇対象 母子手帳の交付を受けている人

◇助成内容

受給者証交付申請日の翌月初日から、出産日の翌月末分の医療費(保険適用分のみ。高額療養費・附加給付を除く)

◇申請窓口 子育て支援課、大和・塩沢市民センター

◇必要書類 受給者証、領収書、保険証、口座番号の控え、印鑑

ひとり親家庭等医療費助成事業

ひとり親家庭などの経済的負担の軽減を図り、疾病の早期発見・早期治療を促進するために、ひとり親家庭などに医療費の助成を行っています。

◇対象 ひとり親家庭の父、または母とその児童、児童を養育する養育者とその児童(受給者証の交付を受けている人)

◇助成内容 ※対象医療費は保険適用分のみ

- ・通院…1回につき、530円を超える額を助成(月4回まで。以降は全額助成)
 - ・入院…1日につき、1,200円を超える額を助成
- ※所得制限があります

上記の申請はすべて診療を受けた月の末日から6か月以内にしてください

子育てに関する学習

【問合せ】 保健課 ☎773-6811

マタニティサロン

夫の妊婦体験・赤ちゃんの抱っこ体験で、生まれてくる赤ちゃんをイメージします。

妊娠中の不安解消や仲間づくりのために気軽に話し合える場です。

◇対象 妊娠中期のご夫婦

◇開催予定 5、7、9、11、1、3月の土曜日に開催(2か月に1回)

◇時間 10:00～12:00

育児学級

小児科医による病気や育児に関する話を聞くことができる教室です。「子どもが熱を出したらどうしたらいいの?」など、毎日の育児に役立つ情報を得られます。お母さん同士でおしゃべりできる時間もあります

◇対象 主に生後2、3か月児の育児をしている人

◇開催予定 4、6、8、10、12、2月の木曜日に開催(2か月に1回)

◇時間 13:15～14:30

共通事項

詳細な日程は、母子手帳交付時に案内します。(市報にも掲載)

◇会場 ふれ愛支援センター

◇参加費 無料

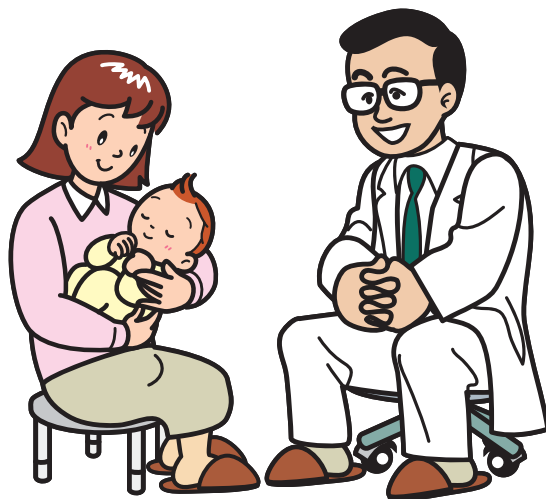

市報3月1日号までは、各地区の地域づくり協議会の概要をシリーズで紹介してきましたが、4月1日号から各協議会の活動状況を随時紹介していきます。

浦佐地域づくり協議会

☎777-4535

『1月13日(月・祝) 第5回 地域合同賽の神祭り』〔KCK跡地で開催〕

空高く舞い上がる炎に1年の多幸、除災を祈念しました。



藪神地区地域づくり協議会

☎777-4862

『2月2日(日) 節分祭・大抽選会』〔まほろばで開催〕

大盛況! 450人集まる!



地域づくり協議会の活動
地域のできごと・お知らせ

〔問合せ〕企画政策課

☎773-6672



大巻地区環境づくり協議会

☎776-2032

『2月11日(火・祝) 歩くスキーフェスティバル』

おいしさ満載! 模擬店出店で歓迎おもてなし!



六日町地区地域づくり協議会

☎770-1173

『銭淵公園観桜会』が開催されます!

期間: 4月25日(金)~4月29日(火・祝)
夜間にライトアップを行います。

期間: 4月25日(金)~5月6日(火・祝)



身近な自治活動の拠点の場として、各地区に事務局が設置されています。地区ごとに創意工夫がなされ、特色のある地域づくりが進められています。気軽に問い合わせください。

地域づくり協議会名	設置場所	電話番号
浦佐地域づくり協議会(浦佐地区センター)	雪国おくにじまん会館	777-4535
藪神地区地域づくり協議会(藪神地区センター)	藪神地域コミュニティセンターまほろば	777-4862
大崎地区地域づくり協議会(大崎地区センター)	大崎農業会館	779-2761
東地区地域づくり協議会(東地区センター)	東地域開発センター	779-3312
六日町地区地域づくり協議会(事務局機能のみ)	NPO法人六日町観光協会内	770-1173
五十沢地域づくり協議会(五十沢地区センター)	五十沢地域開発センター	774-2002
城内地区地域づくり協議会(城内地区センター)	城内地域開発センター	775-2002
大巻地区環境づくり協議会(大巻地区センター)	大巻地域開発センター	776-2032
塩沢地区まちづくり協議会(塩沢地区センター)	塩沢公民館内	782-0973
上田ふるさと協議会(上田地区センター)	上田農村環境改善センター	782-5301
中之島地区まちづくり協議会(中之島地区センター)	中之島農村環境改善センター	782-1997
石打地区まちづくり協議会(石打地区センター)	農業者トレーニングセンター	783-3290

「緑の募金」運動スタート

募金期間：4月1日～5月31日

【問合せ】 農林課 農地林務班 ☎773-6663

4月と5月の2か月間、春の「緑の募金」運動が全国で展開されます。この「緑の募金」は、大切な環境資源である「森林」を守り育てる事業への活用と、生活に潤いを与えてくれる身近な緑の育成にも役立てられます。

この趣旨を理解いただき、募金活動への協力をお願いします。皆さんには、行政区や学校を通じてお願いしています。昨年度の市内の募金成果は、総額 1,700,498円でした。ご協力ありがとうございました。

平成26年度の緑化活動(支援事業)を募集

◆ 緑の募金“森づくり事業” [緑の募金]の成果で、市に助成金の配分枠が決まります

目的	<ul style="list-style-type: none"> ・「緑の募金」の普及啓発 ・地域緑化と豊かなふるさとづくりの推進 ・学校林整備の推進 		
対象者	ボランティア団体、町内会、学校など		
対象地	<ul style="list-style-type: none"> ・公共施設、学校など一般に開放され地域住民が広く利用する場所 ・学校林 		
対象事業	①植樹事業 地拵え、樹木の植付け	②育樹事業 施肥、下刈り、間伐、案内板・歩道などの設置	③普及啓発事業 緑化講習会、木工教室などの開催
主な対象経費	用地造成費、苗木（3m以上のもの）、資材費、作業・活動費	資材費、作業・活動費	資材費（講習会教材費） 作業・活動費
助成率	10 / 10		
助成限度額	30万円	20万円	10万円
	組み合わせ事業30万円（特認50万円）		
締切り	6月30日(月) ※申請先：農林課（市経由で緑化推進委員会（本部）行き）配分枠がなくなり次第終了		

◆ いがた緑の百年物語緑化助成事業

事業名	災害復興緑の支援事業	ゴルファー緑化促進事業	ボランティア保険助成事業
目的	被災地の緑の復興支援	緑の森の環境づくり	緑化活動の支援
対象者	ボランティア団体、町内会、学校など	ボランティア団体、学校など	ボランティア団体、町内会など
対象地	公共施設、学校、地域住民が広く活用する所など	公共施設、学校、地域住民が広く活用する所など	規定なし
対象経費	環境整備費、作業器具整備費、苗木などの購入費	用地造成費、苗木などの資材、作業用具購入費、薬剤費	ボランティア活動保険料
助成率	10/10	10/10	規定内
助成限度額	30万円	30万円	1団体3回まで
受付期間	～6月30日(月)	～6月30日(月)	随時
申請先	緑化推進委員会（本部）	農林課経由で緑化推進委員会（本部）行き	緑化推進委員会（本部）

※詳細は、(公社) いがた緑の百年物語緑化推進委員会（本部）ウェブサイトをご覧ください。農林課まで

大原運動公園野球場がオープンします!!

【問合せ】社会教育課 ☎773-6630



平成24年から建設を進めてきた「大原運動公園野球場」が完成し、5月25日(日)にオープンします。



野球場は両翼が100m、センターが122mの公式規格を備えた球場として生まれ変わりました。

施設の適切な維持管理のために、施設内やグラウンドでの喫煙、外野人工芝部分での飲食はできません。

他にも、球場のすべての入り口が施錠されるなど、球場の使用方法が変わります。

利用方法の詳細は、今後の市報でお知らせします。

4月1日から大原運動公園の指定管理者が、BMS南魚沼スポーツコミュニティに変わります。
管理人の常駐先が管理棟から、野球場事務室に変わります。

● 施設予約などの問合せ先

4月1日(火)から

野球場事務室 ☎783-3533



スポーツ振興くじ助成金で施設を整備しました

大原運動公園野球場建設工事は、(独)日本スポーツ振興センターのスポーツ振興くじ助成金を受けて整備を実施しました。

助成区分	助成額
地域スポーツ施設整備助成	100,000,000円

totoのウェブサイト内の助成活動ページ(<http://www.toto-dream.com/support/>)



ROUTE INN
BCL



写真提供：新潟アルビレックスBC

阿部拳斗選手
〔南魚沼市(横新田)出身〕

**公式戦
開催決定!**

大原運動公園野球場オープン記念試合

新潟アルビレックスBC×群馬ダイヤモンドペガサス戦

◆日 時 5月25日(日)13:00プレーボール
※試合開始前の12時20分から野球場オープニングセレモニーを開催!

◆入場券 ●市で販売する前売券 [4月15日(火)~]
1,000円(先着760枚)、高校生以下は無料(申込みと入場券の引換は必要、先着800枚)
〔社会教育課 生涯スポーツ係、大和・塩沢公民館で販売〕
※市民への優先割引販売です。席は全席自由席。
市で当日券は取り扱いしません

●市以外で販売する前売券 [4月1日(火)~]
1,100円、高校生以下300円(未就学児無料)
●当日券
1,300円、高校生以下400円(未就学児無料)
〔新潟アルビレックスBCプレイガイド〕
NIC、セブン-イレブン、ローソン、当日球場窓口

南魚沼市市制施行10周年記念試合も予定しています

新潟アルビレックスBC×信濃グランセローズ戦

◆日 時 9月13日(土)13:00プレーボール

市内出身の
阿部拳斗選手と、
元NPBラミレス選手の
対戦が見れるかも!?

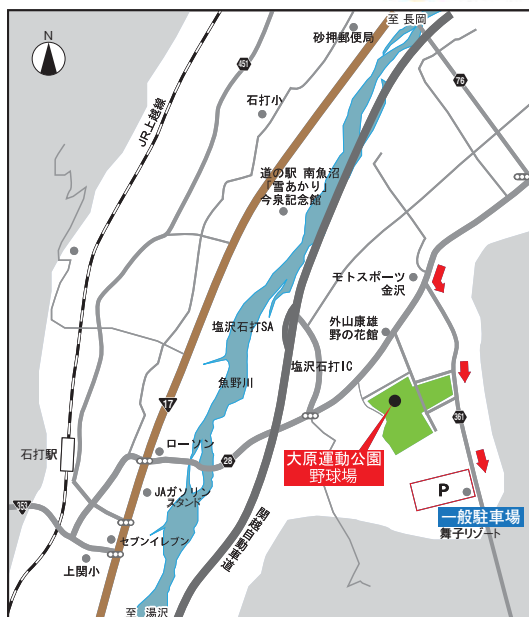

※車でおいしの方は、舞子スノーリゾートの駐車場を利用ください。シャトルバスを運行します

市民バスは「誰でも利用できる」バスです。気軽にご利用ください。

※道路状況により、時刻表どおりに到着できない場合があります。ご了承ください

詳しい地図はコチラをご覧ください <http://www.city.minamiuonuma.niigata.jp> 南魚沼市 地理情報 で **検索** 順番にクリック 情報から選ぶ > 生活 > バス

保存版

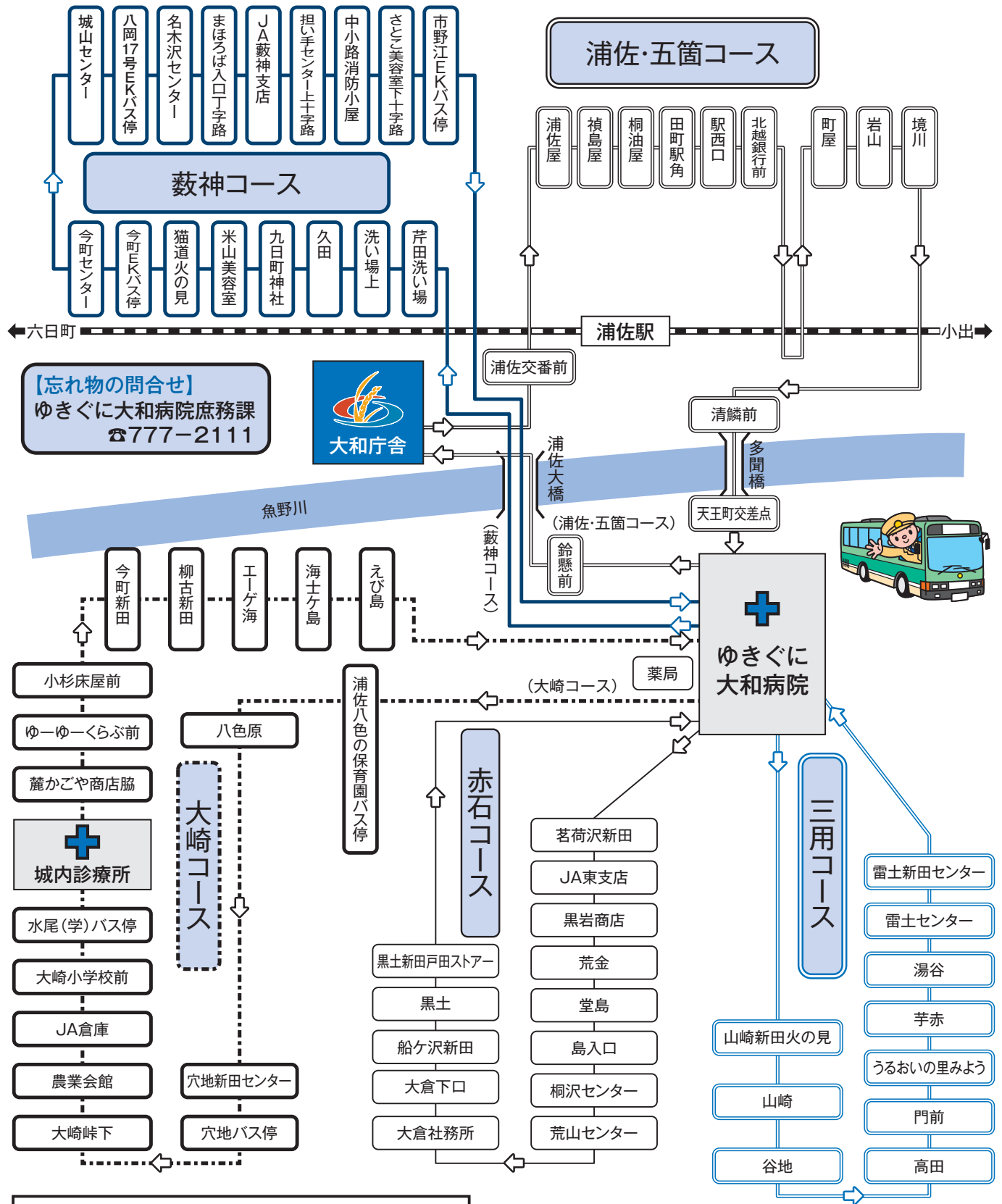

【忘れ物の問合せ】
ゆきぐに大和病院庶務課
☎777-2111



病院帰り専用

【月～金曜日】			【土曜日】		
薬局	病院	行き先	薬局	病院	行き先
12:35	12:36	浦佐・藪神*	12:35	12:36	浦佐・藪神
12:35	12:36	赤石・三用・五箇*	12:35	12:36	赤石・三用・五箇
12:40	12:41	大崎・城内*			
14:00	14:01	大和地域一周・城内	14:00		大和地域一周
15:25	15:26				
16:25	16:26	大和地域一周			

*印のバスは予約乗車可能

注意事項

- 安全走行・定時運行順守のため、決められた乗車場所で乗車ください。
- 危険ですから、走ってバスを追いかけてください。
- バスが完全に停まってから席を立ってください。走行中に立ち上るのは危険です。

大和地域 市民バス時刻表

【問合せ】
ゆきぐに大和病院
庶務課
☎777-2111

保存版

(患者)：患者送迎バス
市民：市民バス

●運行日
大和病院休診日以外の日。土曜日は、午前中のみ運行。(第3月曜日、日、祝祭日、12/29~1/3は運休)

注1
乗車される時は、当日正午までに電話をください。
☎777-2111

注2
駅・浦佐経由
大和地域一周

浦佐・五箇コース

乗車場所	市民	市民	(患者)	市民	市民	市民	市民	(患者)	市民	市民	(患者)	(患者)	市民
薬局前 発	-	-	9:00	9:30	10:05	10:35	11:10	12:35	13:20	14:15	15:25	16:25	17:20
病院前 発	8:01	8:31	9:01	9:31	10:06	10:36	11:11	12:36	13:21	14:16	15:26	16:26	17:21
鈴懸前	8:02	8:32	-	9:32	10:07	10:37	11:12	注1 予約乗車区間	13:22	14:17	注2 大和地域一周	注2 大和地域一周	17:22
大和庁舎	-	-	-	-	10:08	-	-		13:23	-			-
浦佐交番前	8:03	8:33	-	9:33	10:09	10:38	11:13		13:24	14:18			17:23
浦佐屋	8:06	8:36	-	9:36	10:11	10:41	-		13:26	14:21			17:26
禎島屋	8:07	8:37	-	9:37	10:12	10:42	11:17		13:27	14:22			17:27
桐油屋	8:08	8:38	-	9:38	10:13	10:43	11:18		13:28	14:23			17:28
田町駅角	8:09	8:39	-	9:39	10:14	10:44	11:19		13:29	14:24			17:29
駅西口	8:10	8:40	-	9:40	10:15	10:45	11:20		13:30	14:25			17:30
北越銀行前	8:11	8:41	-	9:41	10:16	10:46	11:21		13:31	14:26			17:31
町屋	-	-	9:06	-	-	10:50	-		-	14:30			-
岩山	-	-	9:07	-	-	10:51	-		-	14:31			-
境川	-	-	9:08	-	-	10:52	-		-	14:32			-
清鱗前	8:13	8:43	-	9:43	10:18	10:56	11:23		13:33	14:36			17:33
天王町交差点	8:14	8:44	-	9:44	10:19	10:57	11:24		13:34	14:37			17:34
病院着	8:16	8:46	9:15	9:46	10:21	10:59	11:26	13:36	14:39	17:36			

大崎コース

乗車場所	(患者)	市民	(患者)	市民	(患者)	(患者)
薬局前 発	-	10:00	12:40	14:15	15:25	16:25
病院前 発	8:31	10:01	12:41	14:16	15:26	16:26
浦佐八色の保育園バス停	8:35	10:05	注1 予約乗車区間	14:20	注2 大和地域一周	注2 大和地域一周
八色原	8:37	11:07		14:22		
穴地新田センター	8:40	10:10		14:25		
穴地バス停	8:41	10:11		14:26		
大崎峠下	8:43	10:13		14:28		
農業会館	8:44	10:14		14:29		
JA倉庫	8:45	10:15		14:30		
大崎小学校前	8:46	10:16		14:31		
水尾(学)バス停	8:48	10:18		14:33		
城内診療所	8:54	10:24		14:39		
麓かごや商店脇	8:59	10:29		14:44		
ゆーゆーくらぶ前	9:00	10:30		14:45		
小杉床屋前	9:01	10:31		14:46		
今町新田	9:02	10:32		14:47		
柳古新田	9:04	10:34	14:49			
エーゲ海	9:05	10:35	14:50			
海士ヶ島	9:06	10:36	14:51			
えび島	9:07	10:37	14:52			
病院着	9:11	10:41	14:56			

藪神コース

乗車場所	(患者)	市民	(患者)	市民	(患者)	(患者)
薬局前 発	-	10:00	12:35	13:35	15:25	16:25
病院前 発	8:31	10:01	12:36	13:36	15:26	16:26
芹田洗い場	8:37	10:07	注1 予約乗車区間	13:42	注2 大和地域一周	注2 大和地域一周
洗い場上	8:38	10:08		13:43		
久田	8:38	10:08		13:44		
九日町神社	8:40	10:10		13:45		
米山美容室	8:41	10:11		13:46		
猫道火の見	8:42	10:12		13:47		
今町E Kバス停	8:43	10:13		13:48		
今町センター	8:44	10:14		13:49		
城山センター	8:47	10:17		13:52		
八岡17号EKバス停	8:48	10:18		13:53		
名木沢センター	8:50	10:20		13:55		
まほろば入口丁字路	8:53	10:23		13:58		
JA藪神支店	8:54	10:24		13:59		
担い手センター上十字路	8:56	10:26		14:01		
中小路消防小屋	8:57	10:27	14:02			
さとこ美容室下十字路	8:58	10:28	14:03			
市野江EKバス停	9:00	10:30	14:05			
病院着	9:06	10:36	14:11			

赤石コース

乗車場所	(患者)	市民	(患者)	市民	(患者)	(患者)
薬局 発	9:20	10:55	12:35	13:35	15:25	16:25
病院 発	9:21	10:56	12:36	13:36	15:26	16:26
茗荷沢新田	9:24	10:59	注1 予約乗車区間	13:39	注2 大和地域一周	注2 大和地域一周
JA東支店	9:25	11:00		13:40		
黒岩商店	9:26	11:01		13:41		
荒金	9:29	11:04		13:44		
堂島	9:30	11:05		13:45		
島入口	9:31	11:06		13:46		
桐沢センター	9:32	11:07		13:47		
荒山センター	9:33	11:08		13:48		
大倉社務所	9:35	11:10		13:50		
大倉下口	9:37	11:12		13:52		
船ヶ沢新田	9:39	11:14		13:54		
黒土	9:40	11:15		13:55		
黒土新田戸田ストアー	9:41	11:16		13:56		
病院着	9:46	11:26		14:01		

三用コース

乗車場所	(患者)	市民	(患者)	市民	(患者)	(患者)
薬局 発	9:20	10:55	12:35	14:25	15:25	16:25
病院 発	9:21	10:56	12:36	14:26	15:26	16:26
山崎新田火の見	9:27	11:02	注1 予約乗車区間	14:32	注2 大和地域一周	注2 大和地域一周
山崎	9:29	11:04		14:34		
谷地	9:30	11:05		14:35		
高田	9:31	11:06		14:36		
門前	9:32	11:07		14:37		
うるおいの里みよう	9:34	11:09		14:39		
芋赤	9:36	11:11		14:41		
湯谷	9:37	11:12		14:42		
雷土センター	9:38	11:13		14:43		
雷土新田センター	9:39	11:14		14:44		
病院着	9:44	11:19		14:49		

詳しい地図はコチラをご覧ください <http://www.city.minamiuonuma.niigata.jp> 南魚沼市 地理情報 で 検索
 順番にクリック 情報から選ぶ > 生活 > バス

保存版

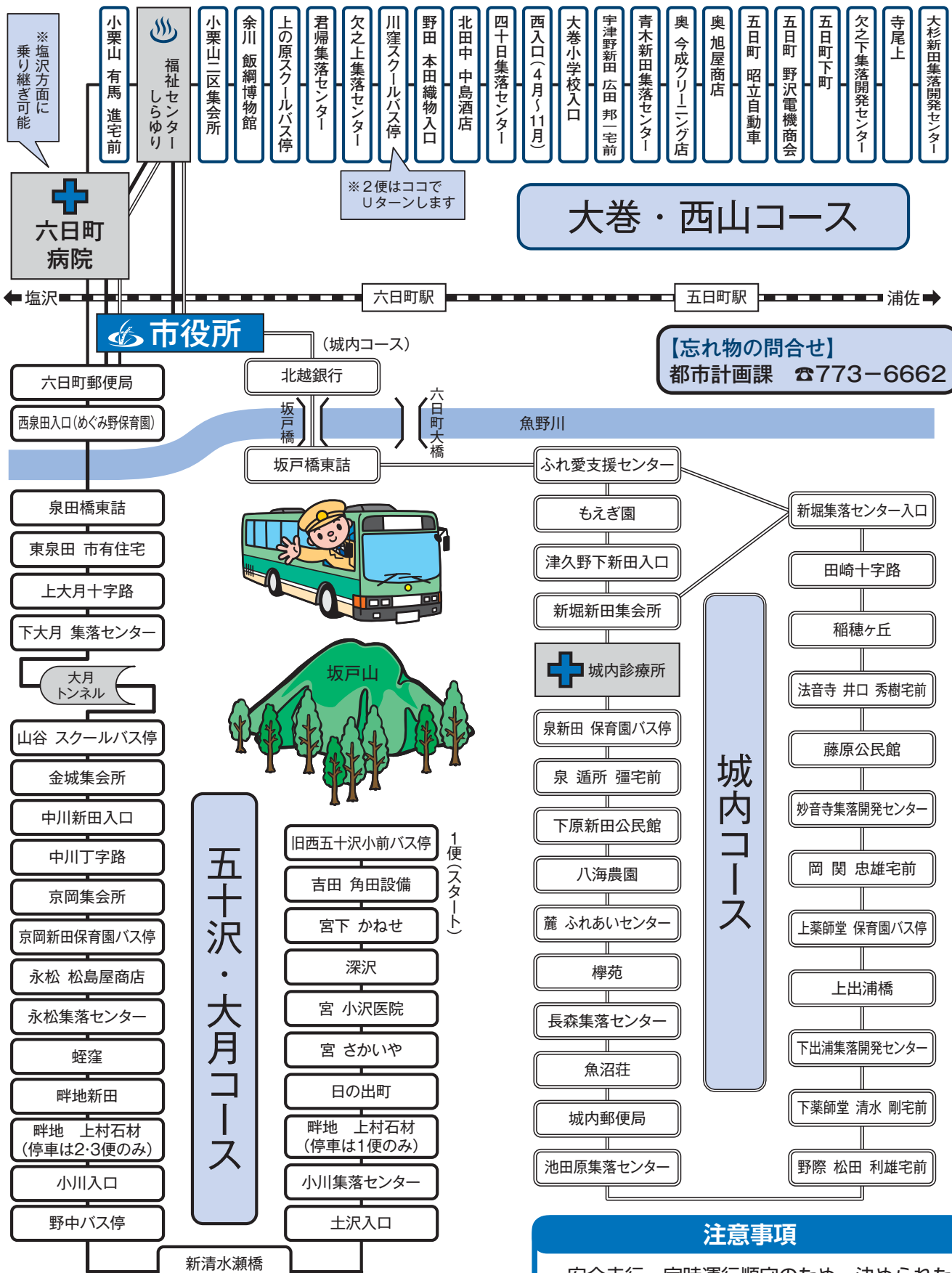

大巻・西山コース

【忘れ物の問合せ】
 都市計画課 ☎773-6662

城内コース

五十沢・大月コース

しらゆり
 市役所

市役所発	しらゆり着	しらゆり発	市役所着
10:12 (五十沢大月コース)	10:24	10:24	10:29
10:44 (城内コース)	10:55	10:55	11:00
12:40 (五十沢大月コース)	12:51	—	—
12:51 (大巻西山コース)	13:09	13:09	14:05
		13:47	15:17
13:55 (城内コース)	14:06	15:12	15:17
14:33 (大巻西山コース)	14:53	—	—
14:35 (五十沢大月コース)	14:46	—	—

注意事項

- 安全走行・定時運行順守のため、決められた乗車場所で乗車ください。
- 危険ですから、走ってバスを追いかけないでください。
- バスが完全に停まってから席を立ってください。走行中に立ち上るのは危険です。

六日町地域 市民バス時刻表

【問合せ】
都市計画課
☎773-6662

●運行日 月～金
(祝祭日、土曜、日曜日、12/29～1/3は運休)

五十沢・大月コース

	乗車場所	1便	
西五十沢～永松～大月～病院～しらゆり～市役所	旧西五十沢小前バス停	9:08	
	吉田 消防器具庫	9:09	
	宮下 かねせ	9:10	
	深沢	9:12	
	宮 小沢医院	9:14	
	宮 さかいや	9:15	
	日の出町	9:19	
	畔地 上村石材	9:20	
	小川集落センター	9:21	
	土沢入口	9:23	
	新清水瀬橋	9:25	
	野中バス停	9:27	
	小川入口	9:29	
	畔地新田	9:32	
	蛭窪	9:33	
	永松集落センター	9:35	
	永松 松島屋商店	9:36	
	京岡新田保育園バス停	9:38	
	京岡集会所	9:40	
	中川丁字路	9:42	
	中川新田入口	9:44	
	金城集会所	9:46	
	山谷 スクールバス停	9:50	
	下大月 集落センター	9:53	
	上大月十字路	9:55	
	東泉田 市有住宅	10:00	
	泉田橋東詰	10:01	
西泉田入口	10:02		
六日町郵便局	10:07		
市役所	10:12		
六日町病院	10:20		
※塩沢から乗継可能			
福祉センターしらゆり	10:24		
(17号経由) 市役所	10:29		
	乗車場所	2便	3便
市役所～病院～しらゆり～大月～永松～野中～西五十沢	市役所	12:40	14:35
	六日町病院	12:47	14:42
	福祉センターしらゆり	12:51	14:46
	西泉田入口(めぐみ野保育園)	12:57	14:52
	泉田橋東詰	12:58	14:53
	東泉田 市有住宅	12:59	14:54
	上大月十字路	13:02	14:57
	下大月 集落センター	13:04	14:59
	山谷 スクールバス停	13:09	15:02
	金城集会所	13:13	15:06
	中川新田入口	13:15	15:08
	中川丁字路	13:17	15:10
	京岡集会所	13:19	15:12
	京岡新田保育園バス停	13:21	15:14
	永松 松島屋商店	13:23	15:16
	永松集落センター	13:24	15:17
	蛭窪	13:26	15:19
	畔地新田	13:27	15:21
	畔地 上村石材	13:28	15:22
	小川入口	13:29	15:23
	野中バス停	13:31	15:24
	新清水瀬橋	13:32	15:25
	土沢入口	13:33	15:26
	小川集落センター	13:34	15:27
	日の出町	13:36	15:29
	宮 さかいや	13:40	15:33
	宮 小沢医院	13:41	15:34
深沢	13:42	15:36	
宮下 かねせ	13:44	15:38	
吉田 消防器具庫	13:45	15:39	
旧西五十沢小前バス停	13:46	15:40	

城内コース

	乗車場所	1便
市役所～坂戸～田崎～藤原～池田原～郵便局～麓～泉～診療所～坂戸橋～病院～しらゆり～市役所	市役所	9:40
	坂戸橋東詰	9:46
	ふれ愛支援センター	9:49
	新堀集落センター入口	9:55
	田崎十字路	9:56
	稲穂ヶ丘	9:57
	法音寺 井口 秀樹宅前	9:58
	藤原公民館	9:59
	妙音寺集落開発センター	10:01
	岡 関 忠雄宅前	10:03
	上薬師堂 保育園バス停	10:04
	上出浦橋	10:05
	下出浦集落開発センター	10:08
	下薬師堂 清水 剛宅前	10:09
	野際 松田 利雄宅前	10:10
	池田原集落センター	10:13
	城内郵便局	10:15
	魚沼荘	10:16
	長森集落センター	10:17
	櫻苑	10:18
	麓 ふれあいセンター	10:19
	八海農園	10:21
	下原新田公民館	10:23
	泉 遁所 彊宅前	10:24
	泉新田 保育園バス停	10:25
	城内診療所	10:28
	新堀新田集会所	10:30
	津久野下新田入口	10:32
	もえぎ園	10:33
	ふれ愛支援センター	10:36
	坂戸橋東詰	10:39
	北越銀行	10:40
	市役所	10:44
六日町病院	10:51	
福祉センターしらゆり	10:55	
市役所	11:00	
	乗車場所	2便
市役所～坂戸～田崎～藤原～池田原～郵便局～麓～泉～診療所～坂戸橋～病院～しらゆり～市役所	市役所	13:55
	六日町病院	14:02
	福祉センターしらゆり	14:06
	北越銀行	14:10
	坂戸橋東詰	14:11
	ふれ愛支援センター	14:14
	もえぎ園	14:17
	津久野下新田入口	14:18
	新堀新田集会所	14:20
	新堀集落センター入口	14:23
	田崎十字路	14:24
	稲穂ヶ丘	14:25
	法音寺 井口 秀樹宅前	14:26
	藤原公民館	14:27
	妙音寺集落開発センター	14:29
	岡 関 忠雄宅前	14:31
	上薬師堂 保育園バス停	14:32
	上出浦橋	14:33
	下出浦集落開発センター	14:36
	下薬師堂 清水 剛宅前	14:37
	野際 松田 利雄宅前	14:38
	池田原集落センター	14:41
	城内郵便局	14:43
	魚沼荘	14:44
	長森集落センター	14:45
	櫻苑	14:46
	麓 ふれあいセンター	14:47
	八海農園	14:49
	下原新田公民館	14:51
	泉 遁所 彊宅前	14:52
	泉新田 保育園バス停	14:53
	城内診療所	14:56
	ふれ愛支援センター	15:04
坂戸橋東詰	15:07	
北越銀行	15:08	
福祉センターしらゆり	15:12	
市役所	15:17	

大巻・西山コース

	乗車場所	1便	
五日町～奥～宇津野～野田～小栗山～しらゆり～病院～市役所	大杉新田集落開発センター	9:05	
	寺尾上	9:07	
	欠之下集落開発センター	9:12	
	五日町下町	9:13	
	五日町 野沢電機商会	9:14	
	五日町 昭立自動車	9:15	
	奥 旭屋商店	9:16	
	奥 今成クリーニング店	9:17	
	青木新田集落センター	9:19	
	宇津野新田 広田 邦一宅前	9:20	
	大巻小学校入口	9:23	
	西入口(4月～11月)	9:26	
	四十日集落センター	9:28	
	北田中 中島酒店	9:29	
	野田 本田織物入口	9:30	
	川窪スクールバス停	9:31	
	欠之上集落センター	9:32	
	君帰集落センター	9:33	
	上の原スクールバス停	9:40	
	余川 飯綱博物館	9:46	
	小栗山二区集会所	9:48	
	福祉センターしらゆり	9:49	
	小栗山 有馬 進宅前	9:53	
	六日町病院	9:57	
	六日町郵便局	10:03	
	市役所	10:07	
		乗車場所	2便
市役所～病院～しらゆり～川窪～病院～市役所	市役所	12:51	
	六日町郵便局	12:55	
	六日町病院	13:01	
	小栗山 有馬 進宅前	13:05	
	福祉センターしらゆり	13:09	
	小栗山二区集会所	13:10	
	余川 飯綱博物館	13:12	
	上の原スクールバス停	13:18	
	君帰集落センター	13:25	
	欠之上集落センター	13:26	
	川窪スクールバス停	13:27	
	欠之上集落センター	13:30	
	君帰集落センター	13:31	
	上の原スクールバス停	13:38	
	余川 飯綱博物館	13:44	
	小栗山二区集会所	13:46	
	福祉センターしらゆり	13:47	
	小栗山 有馬 進宅前	13:51	
	六日町病院	13:55	
	六日町郵便局	14:01	
	市役所	14:05	
		乗車場所	3便
	市役所～病院～しらゆり～欠の上～野田～宇津野～奥～五日町	市役所	14:33
		六日町郵便局	14:39
		六日町病院	14:45
		小栗山 有馬 進宅前	14:49
		福祉センターしらゆり	14:53
小栗山二区集会所		14:54	
余川 飯綱博物館		14:56	
上の原スクールバス停		15:02	
君帰集落センター		15:09	
欠之上集落センター		15:10	
川窪スクールバス停		15:11	
野田 本田織物入口		15:12	
北田中 中島酒店		15:13	
四十日集落センター		15:14	
西入口(4月～11月)		15:16	
大巻小学校入口		15:19	
宇津野新田 広田 邦一宅前		15:22	
青木新田集落センター		15:23	
奥 今成クリーニング店		15:25	
奥 旭屋商店		15:26	
五日町 昭立自動車		15:27	
五日町 野沢電機商会		15:28	
欠之下集落開発センター		15:30	
五日町保育園		15:32	

保存版

詳しい地図はコチラをご覧ください <http://www.city.minamiuonuma.niigata.jp> 南魚沼市 地理情報 で 検索
 順番にクリック 情報から選ぶ > 生活 > バス

保存版

栃窪・岩之下コース

【忘れ物の問合せ】
都市計画課 ☎773-6662



岩之下 栃窪

- 吉里集落開発センター
- 佐藤旅館
- 上村 誠宅前



- 上野
- 丸仁
- 藤見屋
- 丸山公営駐車場前

(石打コース)

- 湯沢
- 石打駅
- 旧駐在所
- 鈴木 弘貞宅前
- 斉木 幸一宅前
- (有)駒形重機
- 大御堂公民館
- 皆川 徹宅前
- 林 照江宅前
- 道の駅ゆきあかり診療所
- 高橋 進宅前
- 下東ノ木集会所
- 寺口 義男宅前
- 木村旅館
- 白銀荘
- 南田中
- リゾートインくらがね
- 高橋 邦夫宅前
- 早稲田屋酒店
- 泉盛寺



- 塩沢駅
- 早稲田館
- スドウカメラ店
- 喜楽
- 塩沢郵便局
- 塩沢公民館

(上田コース)

六日町

石打コース

- 塩沢庁舎
- スドウカメラ店
- 上十日町
- 林留太郎宅前

魚野川

- なかさとや
- 姥島新田
- 姥島下口
- 万条新田
- 小原
- 上舞子
- 下舞子
- 中之島診療所
- 腰越 文夫宅前
- 五郎丸消防小屋
- 中子集落開発センター
- 古川
- 中野三叉路



(上田コース)

- 中村十字路
- 来泉寺
- 吉山
- (株)貝瀬組前十字路
- まきはたの里
- (株)新明建設

- 中野三叉路
- 中之島小学校入口
- 関口 巨宅前
- ヤマザキシヨップ
- 八竜神社

- 長表入口
- 三郎丸
- 山田 和夫宅前
- 雲洞集落開発センター
- 枝吉生産組合格納庫

上田コース

- 沢口
- 姥沢入口
- 長田 喜三郎宅前
- 上長崎
- 横新田
- 芝野入口
- 広道
- 越後上田郵便局
- 掛之下公民館

注意事項

- 安全走行・定時運行順守のため、決められた乗車場所で乗車ください。
- 危険ですから、走ってバスを追いかけないでください。
- バスが完全に停まってから席を立ててください。走行中に立ち上るのは危険です。

塩沢地域 市民バス時刻表

【問合せ】
都市計画課
☎773-6662

●運休日 土曜・日曜・休日・12/29～1/3

上田コース(火・水・金曜日運行)

乗車場所	1便	2便	3便
六日町病院	—	11:50	14:50
スドウカメラ店	—	12:00	15:00
塩沢庁舎	—	12:00	15:00
喜楽	—	12:01	15:01
塩沢郵便局	—	12:02	15:02
塩沢公民館	—	12:04	15:04
金城の里	—	12:10	15:10
長表入口	8:41	12:12	15:12
三郎丸	8:42	12:13	15:13
山田 和夫宅前	8:44	12:15	15:15
雲洞集落開発センター	8:47	12:18	15:18
枝吉生産組合格納庫	8:49	12:20	15:20
棚岡寺入口	8:50	12:21	15:21
掛之下公民館	8:51	12:22	15:22
越後上田郵便局	8:53	12:24	15:24
広道	8:54	12:25	15:25
芝野入口	8:55	12:26	15:26
横新田	8:56	12:27	15:27
上長崎	8:57	12:28	15:28
長田 喜三郎宅前	8:58	12:29	15:29
姥沢入口	9:59	12:30	15:30
沢口	9:00	12:31	15:31
榊新明建設	9:01	12:32	15:32
まきはたの里	9:03	12:34	15:34
榊貝瀬組前十字路	9:04	12:35	15:35
吉山	9:09	12:40	15:40
来泉寺	9:11	12:42	15:42
中之島診療所	9:16	12:47	15:47
中之島小学校入口	9:17	12:48	15:48
関口 亘宅前	9:18	12:49	15:49
ヤマザキショップ	9:20	12:51	15:51
八竜神社	9:21	12:52	15:52
林 留太郎宅前	9:23	12:54	15:54
上十日町	9:24	12:55	15:55
スドウカメラ店	8:28	12:59	15:59
塩沢庁舎	9:28	12:59	15:59
喜楽	9:29	13:00	16:00
塩沢郵便局	9:30	13:01	16:01
吉里集落開発センター	9:35	13:06	16:06
佐藤旅館	9:37	13:08	16:08
上村 誠宅前	9:38	13:09	16:09
六日町病院	*9:43	13:14	16:14
金城の里	9:51	13:22	16:22
塩沢公民館	9:56	13:27	16:27
塩沢郵便局	9:57	13:28	16:28
喜楽	9:58	13:29	16:29
塩沢庁舎	10:01	13:32	16:32

栃窪・岩之下コース(火・金曜日運行)

乗車場所	時刻	↑時刻
栃窪センター	9:25	↑ 14:05
岩之下センター	9:30	14:00
早稲田館	9:35	13:55
塩沢庁舎	↓ 9:50	13:40

*金城の里、病院には石打コース9:59に乗り継ぎできます。

石打コース(火・木・金曜日運行)

乗車場所	1便	2便	3便
六日町病院	—	12:00	15:00
金城の里	—	12:08	15:08
塩沢公民館	—	12:13	15:13
塩沢郵便局	—	12:14	15:14
喜楽	—	12:15	15:15
塩沢庁舎	8:50	12:18	15:18
泉盛寺	8:54	12:22	15:22
早稲田屋酒店	8:57	12:25	15:25
笛木 芳夫宅前	8:58	12:26	15:26
中村十字路	8:59	12:27	15:27
中野三叉路	9:00	12:28	15:28
古川	9:01	12:29	15:29
中子集落開発センター	9:02	12:30	15:30
五郎丸消防小屋	9:03	12:31	15:31
腰越 文夫宅前	9:05	12:33	15:33
中之島診療所	9:08	12:36	15:36
下舞子	9:09	12:37	15:37
上舞子	9:10	12:38	15:38
小原	9:11	12:39	15:39
万条新田	9:12	12:40	15:40
姥島下口	9:13	12:41	15:41
姥島新田	9:13	12:41	15:41
なかさとや	9:17	12:45	15:45
丸山公営駐車場前	9:18	12:46	15:46
藤見屋	9:20	12:48	15:48
丸仁	9:21	12:49	15:49
上野	9:22	12:50	15:50
旧駐在所	9:24	12:52	15:52
鈴木 弘貞宅前	9:25	12:53	15:53
斉木 幸一宅前	9:27	12:55	15:55
宍駒形重機	9:28	12:56	15:56
大御堂公民館	9:30	12:58	15:58
皆川 徹宅前	9:31	12:59	15:59
林 照江宅前	9:32	13:00	16:00
道の駅ゆきあかり診療所	9:35	13:03	16:03
高橋 進宅前	9:38	13:06	16:06
下東ノ木集会所	9:40	13:08	16:08
寺口 義男宅前	9:41	13:09	16:09
木村旅館	9:43	13:11	16:11
白銀荘	9:44	13:12	16:12
南田中	9:47	13:15	16:15
リゾートインくろがね	9:50	13:18	16:18
高橋 邦夫宅前	9:51	13:19	16:19
早稲田屋酒店	9:52	13:20	16:20
泉盛寺	9:55	13:23	16:23
塩沢庁舎	9:59	13:27	16:27
喜楽	10:00	13:28	16:28
塩沢郵便局	10:01	13:29	16:29
塩沢公民館	10:03	13:31	16:31
金城の里	10:08	13:36	16:36
六日町病院	*10:18	13:46	—

六日町庁舎に行くには、上田コースは、六日町病院着 *印が大巻・西山コースの病院発 9:57 に乗継できます。
石打コースは、六日町病院着 *印が五十沢・大月コースの病院発 10:20 に乗り継ぎできます。
帰りは、五十沢コース 六日町庁舎発 14:35 に乗り、六日町病院発の上田コース 14:50、石打コース 15:00 に乗継ぎできます。

保存版

みんなの図書館

4月の開館日時

大和 ☎777-4671 火～金9:00～19:00(土日祝日は17:00まで) 休館月(祝日の場合翌日)

塩沢 ☎782-0100 火～金9:00～20:00(月土日祝日は17:00まで)

南魚沼市図書館は、5月31日まで休館となります。
【4月の読み聞かせ事業は行います】

申込み・問合せ:南魚沼市図書館 ☎773-6677

4月の読書のつどい

どきどき大型絵本のせかい

●日時 4月19日(土)

午後2時～3時30分

●会場 塩沢公民館
2階 研修室

※会場がいつもと違います。
注意ください

●テーマ 「ともだち」

●内容 大型絵本「かばくん」

他、新しい本の紹介、読み聞かせ

●出演 ふうせんの会

●対象 幼児・小学生・保護者他 どなたでも

●定員 50人 ※参加無料

4月のおはなしかい

●申込み 図書館に電話をください

手遊び、おはなし、パネルシアターなど、楽しい内容で皆さんをお待ちしています。

●日時 4月12日(土)

幼児向き:午前10時～

小学生向き:午前10時35分～

●会場 中央公民館 和室

●対象 幼児から小学生、保護者



絵本のへや

楽しい絵本のへやに、遊びにきませんか?

●期日 毎週水曜日 午前10時30分～11時30分

2月読書のつどいの様子

●会場 中央公民館 和室

●対象 0歳から入園前の幼児



2月は「むかしばなし」がテーマの読書のつどいで、「ひとさわがせなこぶた」のお話でした。紙人形(ペープサート)で、次から次へと流れるストーリー展開、語り手の林初恵さんのテンポのよさに皆さん大喜びでした。

市民会館内の図書館で行う最後の読書のつどいでした。「次回は新たな場所でお会いしましょう!」と、再会を約束し、元気にお別れしました。

巡回図書、ご利用ください

3月20日(木)、大和図書室の巡回図書を入れ替えまし

た。新図書館の書架整理のため、4月の巡回図書の入替えはお休みします。次回塩沢図書室は5月15日(木)に入れ替への予定です。

休館期間中の図書館利用方法

- ①南魚沼市図書館の蔵書貸出はしません。(～5月31日)
- ②市民会館正面入り口の返却ボックスは、利用できません。新図書館の入り口にある返却口を利用ください。



新図書館入り口の返却口(2か所あり)

- 本は、借りた図書館・図書室へ返却ください。
- ③南魚沼市図書館の蔵書の検索・予約はできません。(塩沢・大和図書室は可)
 - ④リクエスト図書の申込みは、市民会館1階窓口で受け付けます。(塩沢・大和公民館でも受付可)

新図書館開館に伴う臨時休館

6月1日に、ショッピングセンター「ララ」内に新図書館が誕生します。市民会館内の図書館は、3月から引越し作業とオープン準備のため、休館しています。

休館期間:～5月31日(土)

※大和図書室・塩沢図書室は通常開館します。利用ください

乳幼児親子おはなしの会

「えほんであそぼ」

春のおはなしききにきてね!

【問合せ】南魚沼市図書館 ☎773-6677

日時 4月11日(金)

午前10時～11時30分

会場 大和公民館

内容 手袋人形、まんまるちゃん、絵本、パネルシアター、手遊び、歌など

対象 0～3歳児と保護者

参加費 無料(予約不要)

ポランテニア募集!

「えほんであそぼ」は、

月1回、金曜日の午前中に開催しています。教室を手伝っていただけるボランティアを募集中です。

郷土資料

あれこれ 17

〔問合せ〕社会教育課

郷土史編さん係
☎773-2197

高札

高札は、幕府が法令を公示し、人々へ周知するために掲示した木板です。

高札は、奈良時代末期に始まり、その使用は江戸時代に最盛を迎えました。江戸時代の寛政、延宝、天和、正徳期に発布された高札が残されており、駄賃札、毒薬札、キリシタン札、伝馬札などが知られています。藩主が独自に発布した高札もあります。

高札には、永年的に掲示する「定」、暫定的に掲示する「覚」とがあります。高札は、この「定」か「覚」で始まり、法令の内容、「奉行」など掲示者の名が墨書きされています。高札の掲示場は「高札場」と呼ばれ、宿場や村の往来の中心地など、人々がよく集まる場所にありました。江戸時代の絵図には、高札場を記したのもあり、当時の

位置を確認することができません。『みなみうおぬま』8号「六日町村の高札場」には六日町村、吉里村の絵図が紹介されています。

高札は、幕府の権威を示す象徴でもあったため、幕府はその管理を藩に命じていました。許可なく手で触れることも、風化した墨書きを修繕することもできず、「高札番」という役人が置かれることもありました。

すべての人々に周知することも重要でした。村人の全員が文字を読めたわけではないので、庄屋などの村役人は村人に高札の内容の「読み聞かせ」を行っていました。

新たに成立した明治政府が慶応4年3月15日に発布した高札は「五榜の掲示」と呼ばれています。旧幕府の高札を撤去し、「定」として①「五倫の道」の奨励、②一揆など徒党の禁止、③キリスト教の禁止の3枚、「覚」として④外国人への加害禁止、⑤郷村脱走の禁止の5枚が掲示されました。

達が増大したこと、印刷技術が向上し、新聞が普及し始めたことなどで、明治6年の「五榜の掲示」を最後に廃止が決まりました。

写真は、市内で保管されていた「五榜の掲示」のうち③キリスト教の禁止の高札です。



定

きりし多ん邪宗門之儀ハ堅く御制禁多リ 若不審なるも有之者其筋の役所江申し出べく御不ふび下さるべく事

慶応四年三月 太政官

【内容】

キリスト教・邪宗門は堅く禁止する。不審な者を役所に申し出れば褒美を出す。

「2015南魚沼就職ガイダンス」を開催

〔問合せ・申込み〕

ハローワーク南魚沼
☎772-13157

来春の大学等卒業予定の学生を対象とした企業説明会を開催します。

企業は優秀な人材を確保するため、学生は地元企業へ就職するための絶好の機会です。

日時 4月30日(水)

午後1時～4時30分
(受付・午後12時30分～)

会場 ふれ愛支援センター

内容 ガイダンス事前セミナー、企業PRタイム、企業説明会

対象〔学生〕 平成27年3月に大学・短大・専修学校を卒業する学生、または卒業後3年以内の既卒者

準備品 履歴書、または自己紹介カード(新潟ワークナビのウェブサイトでダウンロード可能)

対象〔企業〕 就業場所が南魚沼市・湯沢町・魚沼市にあり、新規学卒者の採用を予定している企業20社

主催 ハローワーク南魚沼・小出、南魚沼市、湯沢町、魚沼市

国際大学2014年春日本語教育ワークショップ

〔問合せ・申込み〕

国際大学(担当 和田)
☎779-11498

国際大学日本語プログラムでは、留学生に日本語を教えるためのワークショップを開催します。初級教科書としてよく使われている「みんなの日本語」のポイントを解説し、教え方を一緒に考えます。

日時 5月10日・17日、6月14日・21日、7月5日・12日(全6回)、いずれも土曜日で、時間は午前10時～午後1時

※都合のよい日のみ出席ください

内容 みんなの日本語 第1課～12課

会場 国際大学内の教室
※当日案内板を出します

参加費 1回1,500円(コピー代含む)

※教科書「みんなの日本語初級1本冊」は当日購入可。
「2,500円」申込み時に申し出てください
申込み 電話、FAX、メールで申込みください
FAX 779-11187
メール: jip@iuj.ac.jp

池田記念美術館

開館9:00～17:00(入館終了16:30)

4月の休館:3日(木)・16日(水)・23日(水)・30日(水)

TEL 780-4080 FAX 777-3815 URL <http://www.ikedart.jp>
 一般500円/高校生以下(無料)

● ● 展 覧 会 ● ●

「二科会新潟県会員会友^{カイコウ} 絵画彫刻展」

■期 間 4月4日(金)～29日(火・祝)

二科新潟支部は新潟市で45回の公募展を開催し、新潟の美術活動の中心的役割をはたしてきた団体です。今回は新潟県在住会員会友の作品60点を展示します。県内有数の作家の作品を一堂にご覧いただけます。



藤田 由明「醸された夢幻の記憶」

「国民栄誉賞：永遠のヒーロー・長嶋茂雄展」

■期 間 ～4月29(火・祝)

「文句なしの国民栄誉賞」と安倍 晋三首相にいわしめた長嶋 茂雄 巨人軍 終身名誉監督の受賞。その誉れといえる金バットと記念楯、賞状を展示しています。

同時展示の写真パネルや記念の品々。長嶋茂雄氏がきらめいた時代を共有できます。

引退時の挨拶などを聞くこともできます。



棟方志功アートステーション

開館9:00～17:00(入館終了16:30)

〔JR六日町駅1階〕 TEL 770-1173

URL <http://www.m-uonuma.jp/m-artstation/index.html>

第1期

■期 間 4月5日(土)～6月22日(日)

南魚沼市民会館

受付8:30～17:15

4月の休館:毎週月曜日(祝日の場合は翌日)

TEL 773-5500 FAX 772-8161 ☎0120-150-142
 URL <http://www.6bun.jp>

バックステージツアー 市民会館の舞台裏を体験してみよう!

- 日 時 4月20日(日) 13:00～(受付12:30～)
- 会 場 市民会館 大ホール
- 料 金 無料(申込みが必要)
- 定 員 20人程度(小学生以上)

水森かおり ～歌謡紀行～

“ご当地ソングの女王”水森 かおり 南魚沼コンサート開催決定! 「鳥取砂丘」「松島紀行」「伊勢めぐり」など、ヒットソングの数々でみなさんを迎えます。

- 日 時 6月1日(日) 15:00開演(開場14:30～)
- 会 場 市民会館 大ホール
- 料 金 全席指定5,500円(未就学児の入場不可)

※市民会館、会館プレイガイドで好評発売中!



藤井フミヤ 30th ANNIVERSARY TOUR vol.2 TRUE LOVE

デビュー30周年のアニバーサリーイヤーを迎えた藤井フミヤが南魚沼に初登場! 時代を超えて聴き継がれてきたフミヤの歌声をぜひお楽しみください!

- 日 時 9月27日(土)
開演17:00
(開場16:30～)

- 会 場 市民会館
大ホール

- 料 金 全席指定7,800円
(3歳以上入場可、料金は同額)
- ※7月6日(日)から市民会館、会館プレイガイドで発売[会員は6月29日(日)から市民会館で発売]



● ● 賛助会員の募集 ● ●

平成26年度の賛助会員を募集しています。皆さんの入会をお待ちしています。

トミオカホワイト美術館

開館10:00~17:00(入館終了16:30)

4月休館日:毎週水曜日

【4月の「市民無料の日」は、8日(火)・18日(金)・28日(月)】

TEL 775-3646 FAX 775-3650

¥ 一般500円/小中高250円(市内の小中学生は無料)

富岡 惣一郎没後20年特別展「白の世界シリーズ」

■期間 6月23日(月)まで

富岡 惣一郎の数十年にわたる画家としての軌跡を展示しています。

初期の抽象画作品から、自ら開発した絵具「トミオカホワイト」を使用して描き続けた、晩年に至るまでの作品をぜひご覧ください。



「京都 清水谷」

鈴木牧之記念館

開館9:00~16:30

4月の休館:29日(火・祝)を除く火曜日

TEL FAX 782-9860

¥ 大人500円、小中高250円(市内小中学生は無料)

◇『北越雪譜』初編 上之巻より◇

～第1話「地気雪と成る弁」～(抜粋)

空から降ってくるものは、雨・雪・霰・霧・雹です。露は地気が粒になったものであり、霜は地気が凝結したものである。冷気の強弱によってその形が違うのである。

解説 牧之は、いろいろな書物に散見している古人の説を調べて、地気(大地の精気)が雪になる話を著しています。



「北越雪譜」

今泉記念館

開館9:00~17:00(入館終了16:30)

4月は毎日開館します

TEL 783-4500 FAX 783-4883

URL <http://www.michinoeki-minamiuonuma.jp/imaizumi-kinenkan>

¥ 一般500円/小中高250円

今泉記念館・アートステーション

●●常設展●●

◆～彫る 摺る 画く～「棟方志功の世界」

板と向き合い、板の声を聞き制作した「板画」や、肉筆による鮮やかな色彩で思うまま筆をふるった「倭画」など、多岐にわたる作品を展示しています。美しい女人像や仏像・仏教をテーマとした迫力ある作品の数々。祈りを込めて彫られた力強い「板画」、そして「倭画」をぜひご覧ください。



あげまげ
「揚髷の柵」

●●企画展●●

◆「20世紀フランス絵画の旗手
ベルナル・ビュッフェ展」

黒い描線とモノトーンに近い色彩で第二次世界大戦後の不安感や虚無感を描き、名声を博した画家「ベルナル・ビュッフェ」の作品展です。

抽象画が全盛期の時代に、具象画の旗手として脚光を浴び、一躍時代の寵児となったビュッフェ。本展では、花や静物を描いた作品を中心に展示しています。



ベルナル・ビュッフェ
「ひまわり」

◆「片岡 球子と篠田 桃紅・南 桂子
女性作家の版画展」

富士を多く描いた片岡 球子、墨による抽象画を描く篠田 桃紅、少女や鳥をモチーフとした童話的な世界を描く南 桂子。

片岡 球子と篠田 桃紅の作品を中心に、女性作家の版画作品を展示しています。



片岡 球子「うらかな富士」



南魚スポーツパラダイス

公益財団法人南魚沼市文化スポーツ振興公社 スポーツ振興係

〒949-6611 南魚沼市坂戸372 ディスポート南魚沼内 ディスポート☎773-6620 スポパラ☎773-3210

ディスポート南魚沼
4月の休館日：毎週月曜日

*** 南魚スポーツパラダイス会員募集中! ***

総合型地域スポーツクラブ南魚スポーツパラダイス（スポパラ）は、年会費6,170円で、さまざまな教室が『無料』『割引価格』で受講できます。

あなたもスポパラ会員になって、いろんな教室に参加して、楽しみながら健康増進に励みませんか？

*** 平成26年度 第1期(5月～7月)陸の教室参加者募集 第2弾! ***

- 申込み受付 4月10日（木） 9:00～
- 教室回数 全10回

教室名	開催曜日・開始時間		教室初日	教室内容	受講料	
					スポパラ会員	一般
ちびっこエクササイズ	木	10:00	5月1日(木)	親子で楽しく身体を動かしながら運動神経を養おう！ お母さん同士の交流の場としても楽しめます。	1,540円	5,140円
リフレッシュエクササイズ（託児付）	木	11:00		いろいろな運動で楽しく汗をかいてリフレッシュ！ 未就学の子どもがいる人も、保育士による託児つきで安心です。	無料	4,110円
らくらく青竹	木	13:00		青竹ふみを用いて全身の機能を高める効果を狙います。 腰やひざへの負担が気になる人、運動経験の少ない人、体力に自信のない人も安心して取り組める教室です。	無料	4,110円
キックボクササイズ	木	20:00		キックボクシングの動きを取り入れたエクササイズ。ストレス発散、シェイプアップを求める女性、メタボ対策、強度の高い運動を求める男性に最適！	無料	4,110円

注意事項

- ・受付は、先着順です。各教室とも、定員に達し次第、締め切ります。
- ・申込み開始時間の30分前から予備受付を行います。申込み開始時刻に定員を超える場合は、申込み開始時刻と同時に締め切り、その場で抽選を行います。
- ・日程は都合で変更する場合があります。詳しくは、各教室参加者募集要項をご覧ください。
- ・保険料は、会員は年会費に、一般参加者は参加料に含まれています。（申込み教室のみ有効）
- ・各教室とも、最少催行人数に満たない場合は、中止する場合があります。
- ・教室の詳しい内容など、不明な点はスポパラ事務局まで問い合わせください。

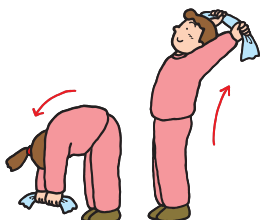

平成26年度 住民健診

【問合せ】保健課

☎773-6811

住民健診が5月からはじまります。住民健診の日程、健診の流れは次のとおりです。

◇日程

5月中旬～11月下旬
対象の行政区、日程の詳細は、今号と同時配布の住民健診カレンダーで確認ください。

◇健診の流れ

①通知書の送付

お住まいの行政区に該当する健診日の約1か月前に、実施通知書を送付します。申し込んだ健診項目、同封の問診票などを確認ください。

※原則、申込みがないと実施通知書は郵送されません。

40～74歳の国民健康保険加入者で、健診申込兼調査票を未提出の人にも特定健康調査受診券を送付します

②日程の変更、健診項目の追加

「健診日を変更」「健診を追加」する場合など、不明な点は、保健課に連絡ください。

③健診準備

問診票を事前に記入し、健診時に持参ください。実施通

知書に同封の「健診のご案内」を事前にお読みください。

④健診日当日

実施通知書と必要書類などを持ち、健診会場へおこしください。

※無料クーポン対象の人は、クーポン券と身分証明が必要なものも必要です。

40歳以上で基礎健診を受ける場合は、保険証を持参ください。

社会保険の扶養者で、特定健診を市の健診会場で受診する人は、加入する保険者（協会けんぽなど）から送付された特定健康診査受診券と保険証を持参ください

⑤受診後の健診結果

受けた健診ごとに、3週間から1か月半後に、健診結果が郵送されます。お手元に届いた健診結果を確認ください。

胃がん、大腸がん検診など同時に受診できます。

年に1度は健診を受けてご自身の健康管理に役立てましょう。

麻しん風しん予防接種 2期の接種券の送付

【問合せ】保健課

☎773-6811

対象者に、4月1日から接種できるように、麻しん風しん予防接種2期の予診票兼接種券を送付しました。

接種期限は平成27年3月31日（火）ですが、忘れないよう早めに接種しましょう。

◇対象者

年長児
※医療機関に予約し、母子手帳と予診票兼接種券を持参し、接種を受けてください

風しん予防接種の費用助成を継続

【問合せ】保健課

☎773-6811

市では平成25年度から、妊婦への風しん感染を防止することで、先天性風しん症候群の発生を防ぐことを目的に、風しん予防ワクチンの接種費用の一部を助成しています。平成26年度も助成を継続します。

◇対象者

南魚沼市内に住所があり、

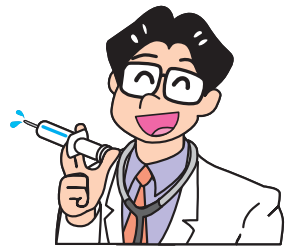

次のいずれかに該当する人

①妊娠を希望する女性

②妊婦の夫、または同居の家族

③妊娠を希望する女性の夫、または同居の家族（抗体検査の結果、抗体価が低い場合）

◇助成期間

〔接種〕4月1日（火）～平成27年3月31日（火）

◇助成額（助成限度額）

・風しん単独ワクチン…4,000円

・麻しん風しん混合ワクチン…6,000円

※各ワクチンの接種費用の1/3相当は、個人負担

◇助成方法（償還払い）

一旦、医療機関で全額を支払い、申請をしてください。添付書類として、医療機関からの接種済証と領収書が必要です。

◇申請窓口

保健課、子育て支援課、大和・塩沢市民センター

※申請書は申請窓口まで。市

のウェブサイトからもダウンロードできます

平成26年度 乳幼児健診カレンダーの日程変更

【問合せ】保健課

☎773-6811

対象者に平成26年度の乳幼児健診カレンダーを送付しましたが、日程が一部変更になりました。該当する人は注意ください。

◇変更した健診

市北部の1歳半児健診

◇変更日

12月16日（火）

1月20日（火）

変更後

12月24日（水）

1月21日（水）

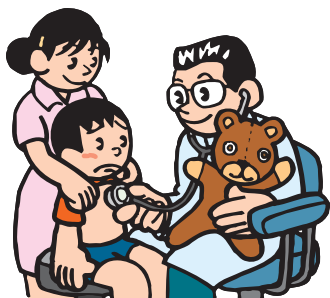

食育の風

春



【問合せ】保健課（食育担当）

☎773-6811

食育は一生涯を通じて

家庭・学校・職場などで「食育」という言葉をよく聞きますが、そのためのさまざまな活動が行われています。新潟県栄養士会魚沼支部も関係機関と連携をとりながら活動に協力しています。

市内の小学校などで行われた郷土料理の講話や調理実習では、昔から伝えられてきた調理の工夫や料理を知ってもらうことができました。

J Aや公民館で行われた子ども料理教室では、いろいろな食品に興味を持ってもらい、調理をすることの大切さや楽しさを体験してもらっています。

高齢者が健康で過ごすための食事の話や、思春期の皆さんの健康づくりを支援するために、食習慣のアンケート調査なども行っています。

「三つ子の魂百までも」という言葉通り、小さい頃身についた生活習慣や食習慣、働き盛りの成

人の生活習慣病予防の食事や高齢者の健康寿命を伸ばすための食事など、食育は一生涯を通じて行われるものと思います。

この南魚沼には、おいしいお米や野菜がたくさんあります。自然の恵みに感謝しながら健康に過ごしましょう。これからも皆さんの健康づくりのお手伝いをしたいと思います。



「子ども料理教室」

楽しくおいしいお弁当レシピ

新潟県栄養士会では、中学生から大学生向けのお弁当レシピ集を発行しました。お弁当作りを通じて食事の重要性や、食品を選択する能力を身につけて、食生活の自立してもらいたいと思います。子どもと一緒に、お弁当作りに挑戦してみませんか。



4月の城内診療所 診療担当医師(予定表)

受付・診療時間

月曜～金曜〔受付〕8:30～11:00〔診療〕9:00～
〔受付〕11:00～16:00〔診療〕14:00～

土曜〔受付〕8:30～11:30
〔診療〕9:00～

【問合せ】城内診療所 ☎775-2009

月		火		水		木		金		土		日
午前	午後	午前	午後	午前	午後	午前	午後	午前	午後	午前	午後	
		1日		2日		3日		4日		5日		6日
		高橋(聡) 福本	福本	高橋(聡)	高橋(聡)	高橋(聡) 高橋(正)	高橋(聡) 高橋(正)	高橋(聡)	寺田	薄田	休診	休診
7日		8日		9日		10日		11日		12日		13日
高橋(聡) 廣田	高橋(聡)	高橋(聡)	寺田	高橋(聡)	高橋(聡)	高橋(聡)	高橋(聡)	高橋(聡)	高橋(聡)	福本	休診	休診
14日		15日		16日		17日		18日		19日		20日
高橋(聡) 廣田	高橋(聡)	高橋(聡) 福本	福本	高橋(聡)	中山	高橋(聡) 高橋(正)	高橋(正)	高橋(聡)	寺田	堀内	救急 当番 注	休診
21日		22日		23日		24日		25日		26日		27日
高橋(聡) 廣田	高橋(聡)	高橋(聡)	寺田	高橋(聡)	高橋(聡)	風間	高橋(聡)	高橋(聡)	寺田	福本	休診	休診
28日		29日		30日		注 19日(土)の午後は救急当番日です 受付 11:30～16:00 診療 13:00～						
高橋(聡) 廣田	高橋(聡)	休診 (昭和の日)		高橋(聡)	高橋(聡)							

掲 示 板

市などからの
お知らせ

議会のラジオ放送日程 （3月定例会（一般質問））

【問合せ】
議会事務局
☎773-6650

「FMゆきぐに」で、3月市議会定例会の一般質問を放送します。放送日程や質問内容などの詳細は、市のウェブサイトに掲載中です。

●放送予定議員

（質問順位、敬称略、4月7日（月）から放送予定）
桑原圭美、山田 勝、永井拓三、林 茂男、勝又貞夫、田村眞一、若井達男、寺口友彦、阿部久夫、笛木 晶、塩川裕紀、樋口和人、清塚武敏、中沢俊一、黒滝松男、佐藤 剛、岡村雅夫、阿部俊夫、牧野 晶、小澤 実、中沢一博、塩谷寿雄

春の全国交通安全運動

【問合せ】
環境交通課
☎773-6666

スローガン「春風にのせよう
マナーと思いやり」

4月6日（日）～15日（火）に「春の全国交通安全運動」が実施されます。運動の重点は、次の5つです。

◆子どもと高齢者の交通事故防止

◆自転車の安全利用の推進

◆すべての座席でシートベルトとチャイルドシートの正しい着用の徹底

◆飲酒運転の根絶

◆横断歩行者の保護

4月10日（木）は「交通事故死ゼロを目指す日」です
記録の残る昭和43年以降、全国では毎日、交通死亡事故が発生しています。一人ひとりが交通ルールを守り、いつも以上に交通事故に注意しましょう。



弁護士による

「消費生活」無料法律相談

【問合せ・申込み】
消費生活センター
（ふれ愛支援センター内）
☎772-2541

マルチ商法や資格商法、多重債務など、お金にまつわる消費者トラブルでお悩みの人に、弁護士による無料法律相談を毎月行っています。

相談時間は1件約30分。希望する人は、前日正午までに電話で予約ください。

※弁護士との相談時間を有効に使えるよう、申込み時に相談の概要を相談員が伺います

日時 4月24日（木）

午後1時30分～4時

会場 ふれ愛支援センター

1階 相談室

※消費生活センターでは、多重債務も含め、消費者の皆さんの相談をお受けします。身近な相談窓口としてお気軽にご利用ください

人権なんでも相談所 （相談無料、秘密厳守）

【問合せ】
法務局 南魚沼支局
☎772-3742

対象

・家庭内（夫婦・親子・結婚・離婚・相続など）、親族間、近隣間のもめごと・悩みごとなど、毎日の暮らしの中で起こるさまざまな問題
・いじめ、体罰、女性差別、外国人差別などのあらゆる差別問題

日時 4月20日（日）

午後1時～4時

会場 塩沢庁舎 2階

201・202会議室

相談担当 人権擁護委員

【最寄りの人権擁護委員】

・高橋 文子（中子新田）

☎782-4937

・阿部 正廣（島新田）

☎782-0850

・関 宏子（早川）

☎782-3014

・木村 恵美子（君沢）

☎783-3807

※相談日に限らず、いつでも電話相談に応じます

春季消防演習

【問合せ】
消防本部 消防団係
☎782-0860

南魚沼市消防団が方面隊ごとに春季消防演習を実施します。当日は午前7時にサイレンと半鐘を鳴らします。火災と間違えないようにご注意ください。

大和方面隊 4月20日（日）

塩沢方面隊 4月27日（日）

六日町方面隊 4月29日（火・祝）

臨床心理士による 心理相談の開催

【問合せ・申込み】
子ども若者育成支援センター
☎773-6611

義務教育終了後から39歳の若者への支援として、臨床心理士による心理相談を行います。

対象 発達障がい・不登校・ニート・ひきこもりでお悩みの当事者と家族

日時 4月17日（木）

午前10時～11時

会場 子ども・若者育成支援センター 相談室

※事前の電話予約が必要です

**六日町高等学校吹奏楽部
第8回定期演奏会開催**

【問合せ】
六日町高等学校(小倉)
☎77213224

日時 4月27日(日) 午後2時(開場:午後1時30分)

会場 市民会館 大ホール

料金 無料

内容 歌劇「カヴァレリア・ルステイカーナ」、J・P・O Pモデル、山田耕筰メドレーほか

1年間の活動の成果をお聴き下さい。



**平成26年度
銃砲刀剣類登録審査会**

【問合せ・申込み】
新潟県教育庁 文化行政課
☎025128015619

期日 6月19日(木)、10月16日(木)、平成27年2月19日(木)

時間 午前10時～午後2時30分(正午～午後1時を除く)

会場 長岡地域振興局 会議室棟 2階 大会議室(長岡市四郎丸町173-2)

持ち物 ①登録する銃砲刀剣類、②銃砲刀剣類発見届(所轄警察署が発行。審査会前に所轄警察署に届け出が必要)、③審査手数料(1件6,300円、新潟県収入証紙で納入)

※移動は危険のないように梱包し、盗難などに注意ください。新潟会場(新潟県庁)の期日などは問い合わせください

必ずチエック最低賃金!

【問合せ】
新潟労働局労働基準部賃金室
☎025128813504

新潟県最低賃金は701円

従来の時間額689円から

引き上げとなりました。賃金を時間額以外(日額、月額、その他)で定めている場合は、日額などを時間額に換算して比較します。最低賃金は、県内で事業を営むすべての使用者と、その事業所で働くすべての労働者(臨時、パート、アルバイトなども含む)に適用されます。この機会に、最低賃金額を再確認しましょう。

※問合せは、小出労働基準監督署でも受け付けます
☎025179210241

**旧主要戦域における
慰霊巡拝事業**

【問合せ】
新潟県 福祉保健部
福祉保健課 援護恩給室
☎025128015180

実施地域 旧ソ連地域(アムール州、ハバロフスク地方、沿海地方、カザフスタン共和国)、中国東北地方、硫黄島、東部ニューギニア、インド、マリアナ諸島、トラック諸島、フィリピン、マーシャル諸島

実施予定時期 6月上旬～平成27年3月中旬

**第18回シングルズ
パーティー参加者募集**

【問合せ・申込み】
雪国魚沼ロータリークラブ
☎78211653

独身の人が対象で、

男性 : 28歳以上の南魚沼市・湯沢町・十日町市・津南町・魚沼市在住か勤務者

女性 : 25歳以上の国内在住者

※男女とも40歳まで。当日、男性はネクタイ着用が必要

日時 6月1日(日) 午前11時～午後3時30分(受付:午前10時45分)

会場 N.A.S.P.A. ニューオータニ(湯沢町)

参加費 男性: 4,000円 女性: 2,000円

※軽食ランチバイキング付

募集人数 男女各30人(多数の場合は抽選をし、後日結果を郵送)

締切り 5月9日(金)

※申込書はF.M.ゆきぐに、雪国魚沼ロータリークラブ事務局まで。必要事項を明記し、左記に直接、FAX、郵送で申し込みください

〒94916408
南魚沼市塩沢1112-32
雪国魚沼ロータリークラブ(塩

沢商工会内)
FAX 78214044

**北信越スタンプラリー
2014開催**

【問合せ】
北信越マイレール事業
実行委員会
☎025152619326

新潟県と長野県の北信越地域の列車の旅を楽しめるスラッパラリー。実施区間にある「駅スタンプ」や「まちなかスタンプ」を集めて応募すると素敵な賞品が当たります!
期間 4月1日(火)～9月28日(日)

区間 ①信越本線・長野駅～直江津駅～柿崎駅～柏崎駅～長島駅、②北陸本線・直江津駅～糸魚川駅～市振駅、③大糸線・糸魚川駅～南小谷駅、④ほくほく線～犀潟駅～まつだい駅～十日町駅～六日町駅、⑤小木直江津港路～小木港～直江津港(番外編)



コース名	実施日	曜日	時間帯
簿記3級	4月14日(月)～ 6月4日(水) (全22回)	月・水・金	18:30～21:20
ワード1日体験講座	4月12日(土)	土	13:00～17:00
エクセル1日体験講座	4月19日(土)	土	13:00～17:00

※受講料、詳細は問い合わせください

サンティックの受講生募集
 【問合せ・申込み】
 魚沼サンティックスクール
 ☎772-4554



家庭用生ごみ処理機 購入費補助
 必ず、購入前に申請してください
 【問合せ・申込み】
 廃棄物対策課
 ☎782-0339

生ごみを堆肥としてリサイクルし、植木や家庭菜園の肥料として利用できます。季節を問わず利用できるため、ごみの減量にも役立ちます。
対象者 市内に住所があり、処理した生ごみを堆肥として利用する人
対象機種 電気を用いて生ごみを処理する、乾燥式とバイオ式の処理機
補助額 購入費の3分の1以内(限度額20,000円、1,000円未満切捨て)
申請窓口 廃棄物対策課(島新田)、環境交通課、大和・塩沢市民センター
 ※申請書は右記の窓口まで。市のウェブサイトからもダウンロードも可能

若者支援「コミュニケーション・セミナー」開催
 【問合せ】
 子ども若者育成支援センター
 ☎773-6611

「気持ち伝えられない」「人と交わるのが怖い」などの悩みのある人や、コミュニケーションが苦手という人の社会参加の準備として、コミュニケーション・スキルを育むためのセミナーを開催します。会話やグループワーク、ゲームなどを楽しみながら、さまざまな考え方や感じ方に触れてみませんか?これまでと違う自分に出会えるかもしれません。
期日・回数 4月～8月、各月1回
4月の予定 4月17日(木)
時間 午後2時～3時30分
会場 子ども・若者育成支援センター
対象年齢 16～39歳
講師 川島 崇昭さん(川島崇昭メンタルトレーニング・オフィス)
申込み 不要。直接会場におこしください



▼〔往復はがき記入例〕▼
 ※はがきは見開きの状態です。

往信面 950-0954 アルビレックス新潟後援会 試合観戦招待係 御中 5/24 浦和	返信面 返信はがきの裏面 白紙 この面は、抽選結果が記載されます。必ず白紙のまま差し出してください。
----------------------------------------------------------	--------------------------------------------------------------------

返信面 949-△△△△ 後援 花子様 例	往信面 ① 5/24 浦和 ② 〒949-△△△ 南魚沼市〇〇町〇-〇〇 ③ 後援 花子 20歳 ④ 025-〇〇〇-△△△△ ⑤ メールアドレス(お持ちの人) ⑥ 希望枚数(4枚まで) ⑦ 後援会資料請求(任意)ご希望の方は空白部分に「希望する」とご記入ください。
--------------------------------	------------------------------------------------------------------------------------------------------------------------------------------------------------

試合観戦の招待「Jリーグ ヤマザキナビスコカップ 予選リーグ 第5節 アルビレックス新潟対浦和レッドダイヤモンズ」
 【問合せ】
 アルビレックス新潟後援会(村山)
 ☎025-282-0011

日時 5月24日(土)
 午後2時試合開始
会場 デンカビッグスワンスタジアム(チケットはEスタンド自由席。状況により、ほかの座席を案内する場合があります。)
応募条件 南魚沼市在住者
募集人数 500人
あて先・応募方法 左記の記入例を参考に応募ください。
 (往復はがきは各自で用意ください)

※クラブの最新情報は『アルビレックス新潟携帯サイト』をご覧ください。
コチラから↓



応募は、1世帯につき1通限り有効。「応募多数の場合は抽選」
締切り 5月9日(金) 必着
受け渡し 招待の可否を返信用ハガキでお知らせ。[5月16日(金)ころの予定]
 電話での可否の問合せは、お答えできません。
 観戦いただく人は、返信ハガキを持参し、デンカビッグスワンスタジアムのEゲート前広場に設置の「チケット引換所」で、チケットと引換え後に入場、観戦となります。

スキー全国大会出場選手に棚村基金奨励金を贈呈しました

～皆さんの活躍をたたえて～

3月6日(木)、スキーの全国大会出場の中学生・高校生の選手を対象に、棚村基金奨励金の贈呈式が行われました。

市長は「全国大会に出場した皆さんの活躍で、市民を元気づけていただきました。皆さんはこれからどんどん伸びていく時期ですので、小野塚 彩那さんを目標として、一層精進し大きな舞台に向かって頑張ってください」と激励の言葉を述べました。

選手の代表として、六日町高校の山本 智恵さんが「私たちも小野塚選手に負けないように、これからも努力を重ね日本を代表するような選手になりたいと思います」と抱負を語ってくれました。



No.	名前	所属	出場大会名	種目
11	上村 翔	六日町中学校	全国中学校スキー大会	コンパインド
12	中島 榛	五十沢中学校	ジュニアオリンピック	クロスカントリー
13	岡村 和馬	五十沢中学校	ジュニアオリンピック	アルペン
14	笠原 政人	十日町総合高校	冬季国体、全日本選手権 インターハイ、高校選抜	クロスカントリー
15	飯塚 大輔	小出 高校	インターハイ、高校選抜	クロスカントリー
16	関 優希奈	小出 高校	全日本選手権、インターハイ 高校選抜	クロスカントリー
17	山田 茜	小出 高校	全日本選手権、インターハイ 高校選抜	クロスカントリー
18	奥村 大樹	八海 高校	冬季国体、全日本選手権 ジュニアオリンピック インターハイ、高校選抜	SPジャンプ・コンパインド
19	高橋 秀人	八海 高校	冬季国体、全日本選手権 ジュニアオリンピック インターハイ、高校選抜	SPジャンプ・コンパインド
20	上村 倭人	八海 高校	ジュニアオリンピック インターハイ、高校選抜	クロスカントリー
21	上村 雄瑠	八海 高校	インターハイ、高校選抜	クロスカントリー
22	笠原 袂生	八海 高校	インターハイ	クロスカントリー
23	奥村 彩花	八海 高校	全日本選手権、インターハイ 高校選抜	クロスカントリー
24	牧野 レナ	八海 高校	冬季国体、全日本選手権 インターハイ、高校選抜	アルペン
25	星野 里穂	八海 高校	インターハイ、高校選抜	アルペン
26	林 千尋	八海 高校	高校選抜	アルペン
27	今井 優汰	六日町 高校	全日本選手権、インターハイ ジュニアオリンピック	クロスカントリー
28	川邊 恒喜	六日町 高校	全日本選手権、インターハイ	クロスカントリー
29	山本 智恵	六日町 高校	全日本選手権、インターハイ ジュニアオリンピック高校選抜	クロスカントリー
30	高橋 桃子	六日町 高校	全日本選手権、インターハイ	クロスカントリー

浦佐毘沙門堂裸押合大祭が行われました

～雪と炎の奇祭～

3月3日(月)、浦佐の普光寺境内で、約1,200年前から伝わる浦佐毘沙門堂裸押合大祭が行われました。

大きなローソクが境内や堂内を照らす幻想的な雰囲気の中、水行で身を清めた男衆が毘沙門堂に入り、「さんよ、さんよ」の掛け声とともに力強く押し合いました。男衆の身体からは、熱気による湯気が立ち上がり、大勢の見物客はその勇姿を楽しみました。

このお祭りは市指定文化財であるとともに、国の「記録作成等の措置を講ずべき無形の民俗文化財」に選ばれています。映像記録が完成し、3月23日(日)に普光寺で試写会が開催されました。



一宮神社春季大祭が開催されました ～春を告げるお祭り「農具市」～

3月12日(水)、一宮神社農具市が開催されました。一宮神社は、江戸時代から農家の神、農業の神として信仰され、大勢の人が参拝したといわれています。農具市は、この地に春を告げるまつりとしても親しまれています。朝から穏やかな気候で、農繁期が近づいてきていることを感じさせる暖かな中、訪れた人は、農具やすげ傘などを買い求めていました。



南魚沼キッズプロジェクトが開催されました ～未来の南魚沼市のために～

2月25日(火)、塩沢地域の小学校5校の6年生95人が市役所の議場に集まり、「未来の南魚沼市のために何をしていったらいいか」をテーマに、提案発表と意見交換を行いました。自分たちのふるさとを知り、考えることで郷土愛を深めることなどが目的です。

発表された提案に、自分の意見や質問を積極的に発言し、未来の南魚沼市のために自分たちができることを真剣に話し合っていました。

参加校：第一上田、第二上田、石打、上関、中之島



小野塚 彩那選手が市役所に表敬訪問しました！

～オリンピックでの感動をありがとうございました～

2月28日(金)、ソチオリンピック・フリースタイルスキー女子ハーフパイプで銅メダルを獲得した小野塚 彩那選手が、市役所を表敬訪問しました。

市役所の正面玄関とホールには、市民や職員約300人が集まり、大きな拍手で出迎えました。

連日のハードスケジュールで疲れていることと思いますが、素敵な笑顔で応えてくれました。

小野塚さんは、「忙しくはなかったけれど、今までと同じようにジュニアをコーチしていきたい。この新種目を多

くの人に知ってもらい、選手を目指してくれる子どもが増えたらうれしい」と語りました。

3月12日(水)には、泉田裕彦知事から新潟県民栄誉賞を授与されました。

あらためて、銅メダル獲得おめでとうございます。そして感動をありがとうございました。今後の活躍を応援しています！



4 APRIL
月

2014 . Calendar

カレンダー

日にち	行事名・時間・会場など
11 ^金	乳幼児親子おはなしの会「えほんであそぼ」 10:00~11:30 大和公民館
19 ^土	読書のつどい 14:00~15:30 塩沢公民館
20 ^日	猫の譲渡会(魚沼アニマルサポート) 13:00~15:00 FMゆきぐに 春季消防演習(大和方面隊)
25 ^金	第4回農業委員会総会 9:00~ 大和庁舎3階旧議場
26 ^土	環境浄化の日(大和地域)
27 ^日	春季消防演習(塩沢方面隊) 春の一斉清掃(六日町地域・塩沢地域)
29 ^{火祝}	春季消防演習(六日町方面隊)

ほのぼの
広場

「親子での遊び」「子育ての仲間同士の情報交換」「育児相談」などにご利用ください。

【問合せ】子育て支援センター ☎773-6822

■時間 9:30~15:30

「ほのぼの広場」は、各地区★印の会場で開催します。

★大和会場：大和庁舎（3F）

毎週 月・火・木曜日

●4月17日（木） 11:00~

支援講座「お楽しみ会」講師：保育士

★六日町会場：ふれ愛支援センター（2F）

毎週 月~土曜日

※土曜日は入園している未満児クラスの人も利用できます

●4月18日（金） 11:00~

支援講座「お楽しみ会」講師：保育士

★塩沢会場：塩沢庁舎（北棟2F）

毎週 火・水・金曜日

●4月16日（水） 11:00~

支援講座「お楽しみ会」講師：保育士

※どの会場にも参加できます。予約は不要です
保険料として1人10円をお願いします

行政
困りごと
相談日

4月11日(金) 13:30~16:00 塩沢老人福祉センター

4月21日(月) 13:30~15:30 働く婦人の家(浦佐)

4月30日(水) 14:00~16:00 本庁舎

【問合せ】総務課 防災庶務班 ☎773-6660

市民の動き
(平成26年2月末日現在)

●人口 60,142人(先月比 -29)

●男 29,435人(先月比 -19) ●女 30,707人(先月比 -10)

●世帯数 19,654戸(先月比 -4)



救急医療当番

ウェブサイト版

南魚沼市 救急医療

検索

4月5日~13日

●問合せ / 医療対策室 ☎773-6706

日にち	診療科	受付時間	医療機関	電話番号
5日 (土)	内科	13:30~16:00	湯沢町保健医療センター	780-6543
		18:00~翌朝6:00	六日町病院	772-7111
	外科	12:00~翌朝6:00	六日町病院	772-7111
6日 (日)	内科	9:00~12:00	休日救急診療所	773-6688
		13:30~16:00		
	外科	18:00~翌朝6:00	六日町病院	772-7111
12日 (土)	内科	13:30~16:00	中山医院	783-5500
		18:00~翌朝6:00	ゆきぐに大和病院	777-2111
	外科	12:00~翌朝6:00	ゆきぐに大和病院	777-2111
13日 (日)	内科	9:00~12:00	休日救急診療所	773-6688
		13:30~16:00		
	外科	18:00~翌朝6:00	ゆきぐに大和病院	777-2111

※必ず受診前に電話で症状を伝え、対応が可能か確認してください

※他の医療機関で処方されたお薬や市販薬を服用されている人は、お薬手帳や服用しているお薬をお持ちください

※乳幼児の受診の場合は母子手帳をお持ちください

◎休日救急診療所の所在地

市役所本庁舎南分館

(旧南魚沼市保健センター内)

☎773-6688 (日曜・祝日のみ)

◎脳神経外科の休日救急医療

土曜の12:00~翌朝6:00と日曜・祝日の

6:00~翌朝6:00は、齋藤記念病院

☎773-5111で診療しています。

★市消防本部のテレホンガイド☎782-1991でも、

その週の当番を確認することができます。

(変更する場合があります。確認してからご利用ください。)

◎医療機関の適切な利用にご協力をお願いします

通常の外来診療時間は検査技師・薬剤師などのスタッフも揃っているため、夜間より適切な治療が行えます。できるだけ通常の診療時間内に受診しましょう。また、「かかりつけ医」を持ちましょう。かかりつけ医を持つと継続して日常的な医療アドバイスを受けることができます。手術などで総合病院の受診が必要になっても紹介状によりスムーズに受診できます。

周辺
地図



今月の表紙

小野塚 彩那さんが市役所を表敬訪問しました。こめつぐ君も笑顔でばんざい!

編集後記

2月に主要交通網に影響を及ぼした大雪、3月にはこの冬一番の寒気が到来しましたが、一日一日と日の入りが遅くなり、週を重ねるごとに春を感じるころとなりました。

4月は、入学、就職、転勤など、いろいろなできごとがあります。直接にそういったことがなくても、新たな人と出会う機会が多い時期だと思います。人の輪が広がり、10周年を迎えた南魚沼市がますますと活気にあふれればと思います。

市報に掲載する人名は、差し支えない限り、常用漢字表の適用字体を用いています。この広報紙は資源保護のため、再生紙を使用しています。