

市民のみなさまへ

市民のみなさまには、日ごろより市政にご理解とご協力をいただき、深く感謝申し上げます。

平成27年度が始まり、早くも1か月が経ちました。市の各種事業もスタートしておりますので、ここで「平成27年度予算特集号」をお配りし、今年度の予算の概要と主な事業内容について、お知らせいたします。みなさまから市政に対して一層のご協力とご提言をいただきますよう、お願い申し上げます。

政府は平成27年度予算を、聖域を設けずに大胆に歳出を見直し、無駄を最大限縮減し、民需主導の持続的な経済成長を促す施策の重点化を図るとして編成しています。

また、中期財政計画に基づき、国の一般会計の基礎的財政収支をできる限り改善させるとして、「歳出の重点化・効率化と財政の信認確保」を基本的な考え方としています。

南魚沼市におきましても、国の施策の動向を踏まえ、「総合計画主要施策の着実な推進」と「財政健全化と持続可能な財政構造の構築」を念頭に、「自然・人・産業の和で築く安心のまち」の実現に向けて、①「医療再編の推進と子育て支援の充実」、②「教育施設の整備と統合中学の建設促進」、③「環境施設更新計画の推進と有害鳥獣対策」、④「交通体系の整備と道路橋りょう施設の維持管理」、⑤「農業及び商工業の振興と雇用の促進」、⑥「防災体制の強化と人口対策」を重点施策として、平成27年度予算を編成いたしました。

今年度は、新市立病院整備事業、養護老人ホーム魚沼荘改築事業、消防救急無線デジタル化事業などの継続事業に加え、統合中学校（八海中学校）の建設工事を開始することから、一般会計は前年度比98.8%で、4億1,900万円を減額した344億9,300万円で編成し、過去最高となりました前年度に次ぐ予算額となっております。

平成26年は市制施行10周年の節目の年でした。各種の10周年記念事業により、市民の一体感の醸成とさらなる郷土愛の育成を図り、新市の土台づくりの一区切りとすることができました。そして、本年は新たな出発の年となります。魚沼基幹病院や市民病院の開院による医療再編が実現し、充実した医療体制がスタートします。また、第1次南魚沼市総合計画の最終年にあたり、土台づくりの10年を振り返り、次の10年の具体的な施策を策定することとなります。

くしくも今年は、地方自治体にとって国の提唱する「地方創生元年」であり、5か年計画である国の総合戦略もスタートします。国は、「東京一極集中を是正」「若い世代の就労・結婚・子育ての希望を実現」「地域の特性に即した地域課題の解決」という3つの基本視点に立ち、地方創生をめざしております。南魚沼市も将来にわたって発展していけるよう、子どもを安心して産み・育てられ、生涯住み続けたいと思う「地域完結型社会」を実現するために、職員一丸となって全力で取り組んでまいります。

市民のみなさまからも引き続き南魚沼市の発展に向けてご協力いただきますよう、お願いいたします。



南魚沼市長 井口一郎

平成27年度 南魚沼市の当初予算総額

648億8,308万円

～ 前年度比 1.6% (10億5,328万円) 減 ～

【問合せ】 財政課 財政係 ☎773-6671

会計別予算一覧表

| 区 分 | | 年度等 | 平成27年度 (A) | 平成26年度 (B) | 比 較 | | |
|----------------------------|------------|--------------------|---------------|---------------|----------------|-------------|-------|
| | | | | | 増減額 (A)-(B) | 増減率 (%) | |
| 一 般 会 計 | | | 344億9,300万円 | 349億1,200万円 | △4億1,900万円 | △1.2 | |
| 特 別 会 計 | 国民健康保険 | | 65億800万円 | 60億5,800万円 | 4億5,000万円 | 7.4 | |
| | 後期高齢者医療 | | 4億8,700万円 | 4億8,100万円 | 600万円 | 1.2 | |
| | 介護保険 | | 61億7,400万円 | 62億6,400万円 | △9,000万円 | △1.4 | |
| | 城内診療所 | | 1億5,480万円 | 3億6,700万円 | △2億1,220万円 | △57.8 | |
| | 下水道 | | 56億1,300万円 | 58億7,200万円 | △2億5,900万円 | △4.4 | |
| | 小 計 | | 189億3,680万円 | 190億4,200万円 | △1億520万円 | △0.6 | |
| 公 営 企 業 会 計 | 水道事業 | | 収益 | 22億1,091万円 | 22億8,142万円 | △7,051万円 | △3.1 |
| | | | 資本 | 19億2,115万円 | 18億5,871万円 | 6,244万円 | 3.4 |
| | | | 計 | 41億3,206万円 | 41億4,013万円 | △807万円 | △0.2 |
| | 病院事業 | ゆきぐに 大和病院 事業 | 収益 | 29億7,276万円 | 42億8,293万円 | △13億1,017万円 | △30.6 |
| | | | 資本 | 1億3,439万円 | 5億5,930万円 | △4億2,491万円 | △76.0 |
| | | | 計 | 31億715万円 | 48億4,223万円 | △17億3,508万円 | △35.8 |
| | 市民病院 事業 | 市民病院 事業 | 収益 | 15億773万円 | 0 | 15億773万円 | 皆増 |
| | | | 資本 | 27億635万円 | 30億円 | △2億9,365万円 | △9.8 |
| | | | 計 | 42億1,407万円 | 30億円 | 12億1,407万円 | 40.5 |
| | 小 計 | | 114億5,328万円 | 119億8,236万円 | △5億2,908万円 | △4.4 | |
| 合 計 | | 648億8,308万円 | 659億3,636万円 | △10億5,328万円 | △1.6 | | |

注) 水道事業会計と病院事業会計は支出ベースで記載してあります
各区分の端数処理の関係で、合計が一致しない場合があります (次ページ以降も同様)

一般会計歳入予算の状況

| 区 分 | 年度等 | 平成27年度 | | 平成26年度 | | 比 較 | |
|-----|-------------|-------------|------------|-------------|------------|----------------|------------|
| | | 予算額 (A) | 構成比 (%) | 予算額 (B) | 構成比 (%) | 増減額 (A)-(B) | 増減率 (%) |
| 1 | 市税 | 71億4,679万円 | 20.7 | 72億7,456万円 | 20.8 | △1億2,777万円 | △1.8 |
| 2 | 地方譲与税 | 2億9,800万円 | 0.9 | 3億1,020万円 | 0.9 | △1,220万円 | △3.9 |
| 3 | 利子割交付金 | 1,010万円 | 0.0 | 1,332万円 | 0.0 | △322万円 | △24.2 |
| 4 | 配当割交付金 | 2,090万円 | 0.1 | 1,729万円 | 0.1 | 361万円 | 20.9 |
| 5 | 株式等譲渡所得割交付金 | 1,000万円 | 0.0 | 285万円 | 0.0 | 715万円 | 251.0 |
| 6 | 地方消費税交付金 | 8億8,000万円 | 2.5 | 6億5,760万円 | 1.9 | 2億2,240万円 | 33.8 |
| 7 | 自動車取得税交付金 | 3,980万円 | 0.1 | 4,065万円 | 0.1 | △85万円 | △2.1 |
| 8 | 地方特例交付金 | 1,980万円 | 0.1 | 2,160万円 | 0.1 | △180万円 | △8.3 |
| 9 | 地方交付税 | 106億6,180万円 | 30.9 | 105億1,300万円 | 30.1 | 1億4,880万円 | 1.4 |
| 10 | 交通安全対策特別交付金 | 850万円 | 0.0 | 853万円 | 0.0 | △3万円 | △0.4 |
| 11 | 分担金及び負担金 | 5億3,603万円 | 1.6 | 5億4,965万円 | 1.6 | △1,362万円 | △2.5 |
| 12 | 使用料及び手数料 | 7億9,956万円 | 2.3 | 5億1,517万円 | 1.5 | 2億8,439万円 | 55.2 |
| 13 | 国庫支出金 | 30億4,653万円 | 8.8 | 26億8,880万円 | 7.7 | 3億5,773万円 | 13.3 |
| 14 | 県支出金 | 20億9,515万円 | 6.1 | 22億3,313万円 | 6.4 | △1億3,798万円 | △6.2 |
| 15 | 財産収入 | 1億7,234万円 | 0.5 | 7,559万円 | 0.2 | 9,675万円 | 128.0 |
| 16 | 寄附金 | 4千円 | 0.0 | 3千円 | 0.0 | 1千円 | 33.3 |
| 17 | 繰入金 | 7億8,711万円 | 2.3 | 14億1,955万円 | 4.1 | △6億3,243万円 | △44.6 |
| 18 | 繰越金 | 1億5,000万円 | 0.4 | 1億5,000万円 | 0.4 | 0 | 0.0 |
| 19 | 諸収入 | 28億1,618万円 | 8.2 | 44億2,971万円 | 12.7 | △16億1,353万円 | △36.4 |
| 20 | 市債 | 49億9,440万円 | 14.5 | 39億9,080万円 | 11.4 | 10億360万円 | 25.1 |
| 合 計 | | 344億9,300万円 | 100.0 | 349億1,200万円 | 100.0 | △4億1,900万円 | △1.2 |

その他(地方消費税交付金、
地方譲与税、各種交付金)
12億8,710万円(3.7%)

県支出金
20億9,515万円(6.1%)

国庫支出金
30億4,653万円(8.8%)

市債
49億9,440万円(14.5%)

地方交付税
106億6,180万円(30.9%)

自主財源
124億
801万円
(36.0%)

歳入総額
344億
9,300万円

依存財源
220億
8,498万円
(64.0%)

市税
71億4,679万円(20.7%)

諸収入
28億1,618万円(8.2%)

使用料及び手数料
7億9,956万円(2.3%)

繰入金
7億8,711万円(2.3%)

分担金及び負担金
5億3,603万円(1.6%)

その他(繰越金、
財産収入、寄附金)
3億2,234万円(0.9%)

一般会計歳入予算構成比

一般会計歳出予算の状況

● 目的別分類

| 区 分 | 年度等 | 平成27年度 | | 平成26年度 | | 比 較 | |
|-----|--------|-------------|------------|-------------|------------|----------------|------------|
| | | 予算額 (A) | 構成比 (%) | 予算額 (B) | 構成比 (%) | 増減額 (A)-(B) | 増減率 (%) |
| 1 | 議会費 | 1億9,149万円 | 0.6 | 1億8,749万円 | 0.5 | 400万円 | 2.1 |
| 2 | 総務費 | 61億3,573万円 | 17.8 | 63億1,413万円 | 18.1 | △1億7,840万円 | △2.8 |
| 3 | 民生費 | 84億2,212万円 | 24.4 | 81億4,154万円 | 23.3 | 2億8,058万円 | 3.4 |
| 4 | 衛生費 | 52億1,059万円 | 15.1 | 65億5,063万円 | 18.8 | △13億4,004万円 | △20.5 |
| 5 | 労働費 | 2,777万円 | 0.1 | 4,652万円 | 0.1 | △1,875万円 | △40.3 |
| 6 | 農林水産業費 | 13億8,612万円 | 4.0 | 14億4,090万円 | 4.1 | △5,478万円 | △3.8 |
| 7 | 商工費 | 3億2,976万円 | 1.0 | 4億4,310万円 | 1.3 | △1億1,334万円 | △25.6 |
| 8 | 土木費 | 38億1,562万円 | 11.1 | 35億7,951万円 | 10.3 | 2億3,611万円 | 6.6 |
| 9 | 消防費 | 7億3,578万円 | 2.1 | 6億7,577万円 | 1.9 | 6,001万円 | 8.9 |
| 10 | 教育費 | 31億2,067万円 | 9.0 | 23億4,681万円 | 6.7 | 7億7,386万円 | 33.0 |
| 11 | 災害復旧費 | 554万円 | 0.0 | 2,158万円 | 0.1 | △1,604万円 | △74.3 |
| 12 | 公債費 | 49億8,193万円 | 14.4 | 51億 393万円 | 14.6 | △1億2,200万円 | △2.4 |
| 13 | 諸支出金 | 6,989万円 | 0.2 | 10万円 | 0.0 | 6,979万円 | 69,790.0 |
| 14 | 予備費 | 6,000万円 | 0.2 | 6,000万円 | 0.2 | 0 | 0.0 |
| 合 計 | | 344億9,300万円 | 100.0 | 349億1,200万円 | 100.0 | △4億1,900万円 | △1.2 |

その他(商工費、議会費、諸支出金
予備費、労働費、災害復旧費)
6億8,445万円(2.0%)

消防費
7億3,578万円(2.1%)

農林水産業費
13億8,612万円(4.0%)

教育費
31億2,067万円(9.0%)

土木費
38億1,562万円(11.1%)

公債費
49億8,193万円(14.4%)

一般会計歳出予算構成比(目的別)

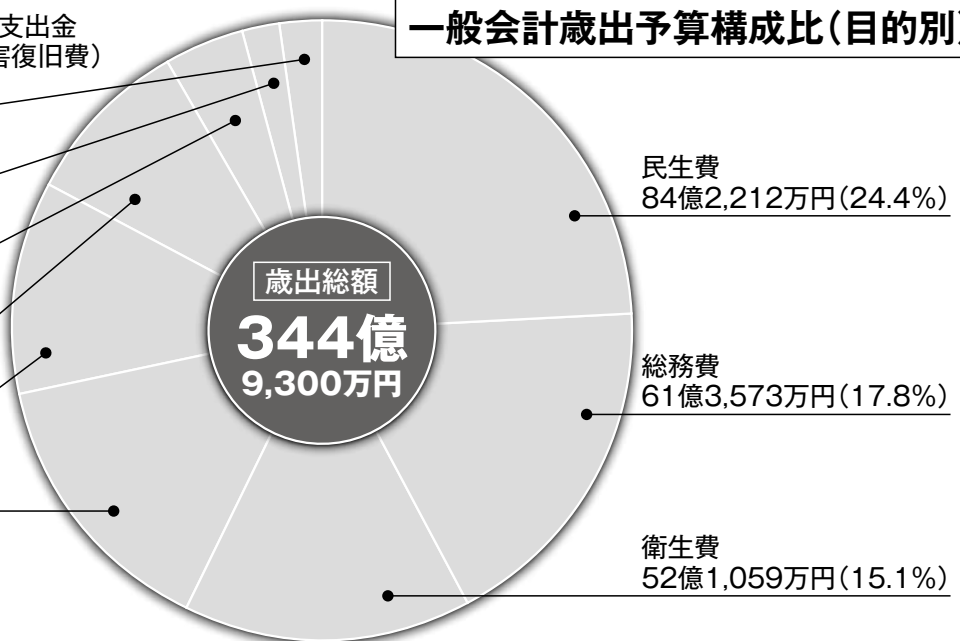

● 性質別分類

| 区 分 | 年度等 | 平成27年度 | | 平成26年度 | | 比 較 | |
|-----|---------|-------------|------------|-------------|------------|----------------|------------|
| | | 予算額 (A) | 構成比 (%) | 予算額 (B) | 構成比 (%) | 増減額 (A)-(B) | 増減率 (%) |
| 1 | 人件費 | 51億1,035万円 | 14.8 | 51億5,014万円 | 14.8 | △ 3,979万円 | △ 0.8 |
| 2 | 物件費 | 46億1,130万円 | 13.4 | 41億1,898万円 | 11.8 | 4億9,232万円 | 12.0 |
| 3 | 維持補修費 | 12億7,772万円 | 3.7 | 13億 217万円 | 3.7 | △ 2,445万円 | △ 1.9 |
| 4 | 扶助費 | 44億5,960万円 | 12.9 | 45億9,857万円 | 13.2 | △ 1億3,897万円 | △ 3.0 |
| 5 | 補助費等 | 29億5,916万円 | 8.6 | 26億9,273万円 | 7.7 | 2億6,643万円 | 9.9 |
| 6 | 普通建設事業費 | 63億3,679万円 | 18.4 | 66億2,669万円 | 19.0 | △ 2億8,990万円 | △ 4.4 |
| 7 | 災害復旧費 | 554万円 | 0.0 | 2,158万円 | 0.1 | △ 1,604万円 | △ 74.3 |
| 8 | 公債費 | 50億1,193万円 | 14.5 | 51億7,393万円 | 14.8 | △ 1億6,200万円 | △ 3.1 |
| 9 | 積立金 | 94万円 | 0.0 | 5,229万円 | 0.1 | △ 5,135万円 | △ 98.2 |
| 10 | 投資及び出資金 | 5億4,820万円 | 1.6 | 7億8,060万円 | 2.2 | △ 2億3,240万円 | △ 29.8 |
| 11 | 貸付金 | 7,520万円 | 0.2 | 1億5,760万円 | 0.4 | △ 8,240万円 | △ 52.3 |
| 12 | 繰出金 | 40億3,627万円 | 11.7 | 41億7,672万円 | 12.0 | △ 1億4,045万円 | △ 3.4 |
| 13 | 予備費 | 6,000万円 | 0.2 | 6,000万円 | 0.2 | 0 | 0.0 |
| 合 計 | | 344億9,300万円 | 100.0 | 349億1,200万円 | 100.0 | △ 4億1,900万円 | △ 1.2 |

その他(投資及び出資金、貸付金、予備費、災害復旧費、積立金)
6億8,988万円(2.1%)

維持補修費
12億7,772万円(3.7%)

補助費等
29億5,916万円(8.6%)

繰出金
40億3,627万円(11.7%)

扶助費
44億5,960万円(12.9%)

一般会計歳出予算構成比(性質別)

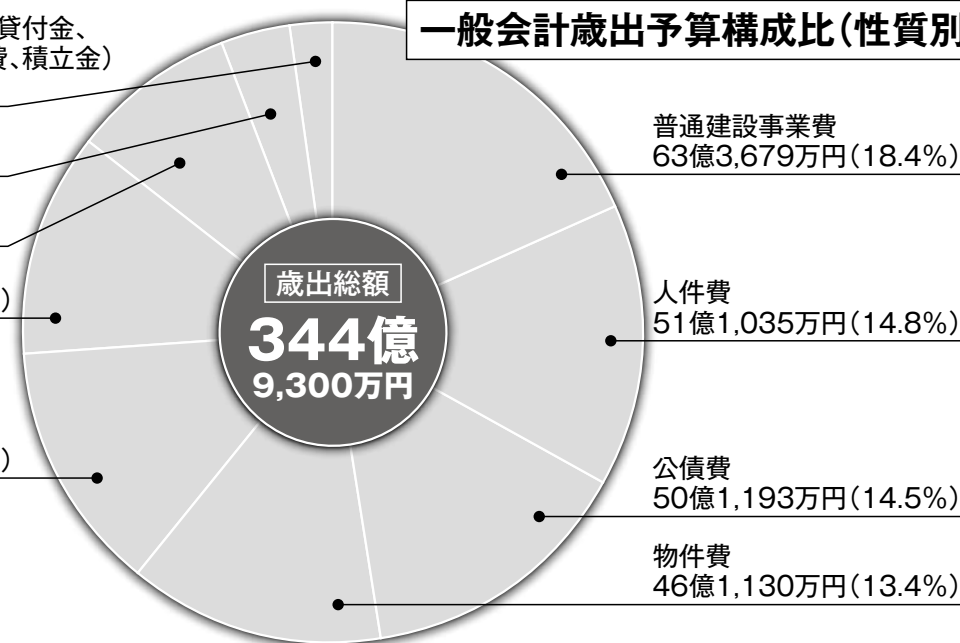

重点事業の概要と予算額

※平成26年度国の補正予算で、緊急経済対策と地方創生の取組み分として予算化した事業は、**平成26年度地方創生**として金額を計上しています

第1章 保健・医療・福祉

まちづくりの目標
地域ぐるみでつくる健康・支えあう福祉のまち

◇不妊治療費助成事業
平成26年度地方創生 **555万円**
継続

体外受精・人工授精などの不妊治療に対して、県の補助事業とあわせて、引き続き助成を行います。新たに不育症治療費にも、保険適用外治療を行った場合の治療費の一部助成を開始し、妊娠から出産まで切れ目のない支援を行います。

◇自殺予防対策事業 **44万円**
継続

この地域の重要課題として、県をはじめとする関係機関と協働し、啓発を進めます。医師などによる専門相談会や予防講演会なども引き続き実施します。

◇新市立病院整備事業 **14億1,720万円**
継続



南魚沼市民病院の11月開院に向けて、病院本体の建築工事を進め、市内の医療環境を整備します。

◇保育園等施設整備事業 **1億4,102万円**
拡充

公営保育施設の衛生設備・空調機器などの更新や整備を計画的に行っていきます。また、新設されるたんぼ保育園（私立・仮称「坂戸地内」）の施設整備に補助を行い、保育環境の整備に努めます。

平成26年度繰越事業

平成26年度の国の補正予算を活用し、野の百合保育園（私立）の施設整備に補助を行います。

◇学童クラブ施設整備事業 **9,358万円**
拡充

放課後の子どもたちが安心安全に過ごすための学童保育施設を、必要に応じて順次整備していきます。本年度は、大空クラブ（浦佐地区）の新築と、北辰クラブ（六日町地区）とおおさきクラブ（大崎地区）の増築を行います。

◇子ども・妊産婦医療費助成事業 **1億1,919万円**
継続
平成26年度地方創生 **4,000万円**

子ども（中学校卒業まで）の医療費について、県の医療費助成制度とあわせて、市独自の助成を行います。妊産婦の医療費（保険適用分）にも自己負担分を全額助成し、子育て世帯の経済的な負担軽減を図ります。

◇私立認定こども園事業 **2億3,992万円**
拡充

国の制度改正に伴い、私立幼稚園振興事業に加え、私立認定こども園事業を新たに開始し、新制度にあわ

せた子育て支援事業を実施します。

◇魚沼荘改築事業 **7億9,850万円**
継続

施設完成に向けて、引き続き本体と外構工事を進めます。

◇生活困窮者自立支援事業 **2,266万円**
新規

本年度に施行された生活困窮者自立支援法に基づき、現に生活に困窮している人の自立を支援するために、自立相談支援・家計相談支援や、子どもの学習支援、住居確保給付金の各事業を行います。

第2章 教育・文化

まちづくりの目標
学ぶ喜び・文化をはぐくむ喜びのあるまち

◇小学校大規模改造事業 **3億5,500万円**
継続

国の補助金を活用して、老朽化した小学校の大規模改造事業を計画的に進めていきます。本年度は、北辰小学校と浦佐小学校の体育館大規模改造事業などを行います。

◇統合中学校建設事業 **10億1,015万円**
継続

城内・大巻・五十沢地区の統合中

学校である八海中学校を、現在の城内中学校の敷地を活用して整備します。本年度は、統合に必要な校舎増築分の建設工事に着手し、平成28年度までの2年間継続事業として実施します。

◇学校設備等整備事業

継続 1億643万円

平成26年度に選考をした、小・中・総合支援学校の教育用コンピュータやタブレット、教職員用の校務支援システムの運用を開始し、社会状況に適応した教育環境整備や教育内容の充実化を進めます。

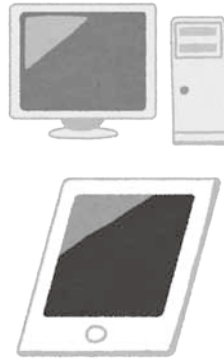

◇非構造部材耐震事業

新規 4,692万円



小・中学校の体育館などの吊天井・照明・バスケットゴールなど、建物の非構造部材について、耐震点検と耐震補強工事に着手し、安心安全な教育環境の整備を進めます。

◇社会教育施設大規模改修事業

新規 1,320万円

本年度は、塩沢公民館と勤労青少年ホームの耐震診断を行い、今後の施設整備の方向性などを検討します。

◇坂戸城跡整備事業

継続 1,486万円

坂戸城跡環境整備基本計画に基づき、石垣の解体調査に着手するとともに、内堀跡の土砂を排出する工事を実施し、地域に残る貴重な文化財の保護に努めます。

第3章 環境共生
まちづくりの目標
豊かな自然とともに生き、100年後の子どもたちに引き継いでいくまち

◇し尿等受入施設建設事業

継続 2,600万円

老朽化したし尿処理施設の更新を行わず、県の公共下水道処理施設へ直接投入するため、し尿等受入施設を建設します。平成30年度の供用開始をめざし、本年度は、施設の実設計業務を行います。

始をめざし、本年度は、施設の実設計業務を行います。

◇広域ごみ処理施設建設事業

継続 394万円

平成35年度の運用開始を目標に、魚沼市・湯沢町とともに、広域での次期処理施設建設に向けて、ごみの分別方法や減量化への取組み方法、ごみ処理施設の燃焼方式や規模、建設場所の条件などについて、基本計画の策定を進めます。

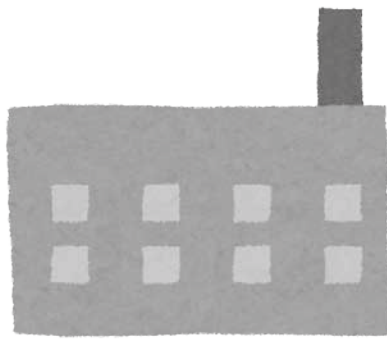

◇新エネルギー等普及促進事業

継続 平成26年度地方創生 720万円

地球温暖化対策、東日本大震災後の電力需給対策などのさまざまな観点から、環境負荷の少ない新エネルギー活用を進めるために、太陽光発電システム設置への補助を継続して行います。

◇地盤沈下対策事業

継続 264万円

水準測量を実施し、地盤沈下の状況を引き続き観測します。上町エコ住宅で実施している地下水熱を活用した屋根融雪実証実験を継続します。

◇有害鳥獣対策事業

継続 2,246万円

有害鳥獣の捕獲を担っている猟友会員の減少と高齢化に対応するため、新規の狩猟免許等取得費用の一部補助や、免許更新時の技能講習費の助成を継続し、担い手確保に努めます。また、鳥獣被害防止対策協議会や各集落組織への補助を継続し、サル群れの追跡調査や、電気柵設置による被害防止を引き続き推進するとともに、鳥獣被害対策実施隊による被害防止対策を継続して行います。

◇交通安全対策事業

新規 60万円

65歳以上で自主的に運転免許証を返納した人に、1万円相当のバス回数券を進呈し、免許返納制度の活用促進と、安全運転意識の向上を図ります。

第4章

都市基盤

まちづくりの目標

安全・快適でつるおいのある生活ができるまち

◇道路橋りょう維持補修事業

拡充

2億2,308万円

平成26年度の道路法改正で、5年ごとの点検が義務化された橋やトンネルなどを、5か年計画で点検を行い、必要な修繕を実施していきます。



◇街路新設改良事業

継続

1億300万円

都市計画決定された街路（道路）の改良を行い、市民生活の利便性向上を図ります。本年度は、新沖上線〔六日町地区〕と樋渡東西線〔塩沢地区〕の調査と設計業務を行います。

◇市民バス運行事業

継続

1億1,447万円

平成26年度地方創生

350万円

本年度から市民バスを再編し、統一した運行体制やサービスの公平性を基本に運行しています。10月からは市民バスの有料化を開始し、持続可能なサービスの提供を進めます。



◇住宅リフォーム事業

継続

5,000万円

市民の生活環境の向上と、住宅関連産業を中心とした地域経済の活性化を目的に、市内業者による住宅リフォーム工事を対象に補助を継続します。本年度からは、ディスプレイ設置に関する工事も、新たに補助対象とします。

第5章

産業振興

まちづくりの目標

豊かな自然を活かし、自然や人にやさしく力強い産業のまち

◇多面的機能支払事業

継続

3億1,780万円

農業・農村の多面的機能の維持・発揮を図るため、それを支える地域活動や生産活動の継続、自然環境の保全などの取組みを支援します。

◇農地中間管理事業

継続

9,450万円

機構集積協力を交付し、地域の担い手となる農家に農地集積を促進します。後継者のいない農地や分散した農地をまとまりのある形で利用できるよう集積し、農業経営の効率化を進めていきます。

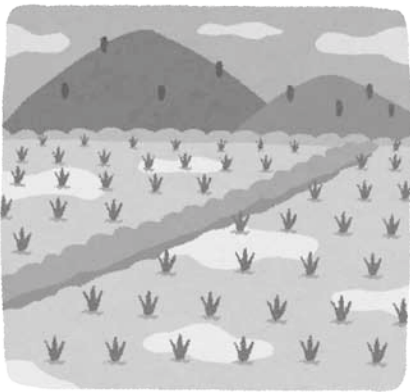

◇バイオマス利活用事業費

平成26年度地方創生

100万円

拡充

木質ペレットの利活用を促進するために、ペレットストーブとペレットボイラーの導入に対して、前年度より上限額を引き上げ、補助を継続します。



◇商工業振興補助事業

拡充

1,840万円

商工会の経営指導員設置や事業運営への補助、自主的出店者への家賃補助などを継続します。国際大学と連携した地域産業支援プログラム（ICLOVE）も継続して推進します。また、新たに起業支援補助制度を創設し、市内における起業・創業に対し、支援を行います。

◇企業対策事業

継続 1,343万円

市内への企業立地と地元雇用を促進するため、立地企業に地元新規雇用者に対する奨励金や用地取得費の補助を継続します。

◇地域消費喚起実施事業費

平成26年度地方創生

新規 1億2,272万円

プレミアム付き商品券と飲食券の発行事業や、特産品をセットにしたふるさと名物商品の販売事業を、国の緊急経済対策である地域消費喚起・生活支援事業として実施するため、事業主体に補助を行います。



◇観光振興事業費

平成26年度地方創生

継続 815万円

グルメイベントなどに補助を行うことで、地域の観光資源としての定着と交流人口の拡大を目指します。

第6章 行財政改革・市民参画

まちづくりの目標
市民と築く
あかるい自治のまち

◇庁舎整備事業

継続 2,431万円

現庁舎を活用し、効率的な行政運営を行うため、各庁舎の設備更新、改修などを計画的に進めます。本年度は、本庁舎の電話設備の更新工事などを行います。

平成26年度繰越事業

6,480万円

大和庁舎の屋上防水工事を行い、庁舎機能の長寿命化を図ります。

◇地域コミュニティ活性化事業

継続 6,604万円

市民主体のまちづくり活動を推進するため、市内12の地域づくり協議会に、活性化支援と拠点支援の交付金を交付します。地域の特性を生かせるよう、交付金の用途をなるべく限定せず、自主的に活用できるように制度としています。

◇消防救急無線デジタル化事業

継続 4億823万円

国が進める平成28年5月末のデジタル化移行に備え、無線移動局などの設備や携帯無線機の整備を行い、

本年度中の事業完了をめざします。

◇消防団運営事業

新規 297万円

消防団員が風水害などで活動する際の安全を確保するため、本年度から救命胴衣の配備を始めます。

◇個人番号制度事業

新規 2,077万円

番号法の施行により、各種公共サービスで個人番号(マイナンバー)の活用が始まります。10月には、市民のみなさんへ「通知カード」によって、個人番号が通知されます。平成28年1月には個人番号カードの交付が始まり、制度の本格的運用が開始します。

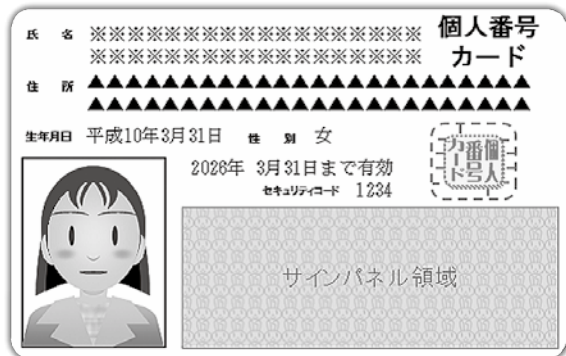

個人番号カード(案)

◇証明書コンビニ交付事業

新規 519万円

個人番号カードを利用して、住民票などをコンビニエンスストアで取得できるようにすることで、市民の利便性向上を図ります。

◇総合戦略策定事業費

平成26年度地方創生

新規 1,000万円

国の総合戦略に合わせて、南魚沼市の総合戦略と人口ビジョンを検討し、作成します。

◇移住・定住促進事業費

平成26年度地方創生

新規 1,000万円

都市部からの移住者を呼び込むことで、人口増加・関連産業の活性化を図り、将来に渡って活力ある南魚沼市を築くことをめざして、協議会を設置し、事業化に向けての調査・研究などを行います。特に、南魚沼版プラチナタウン構想の推進では、国際大学と連携して移住と雇用の拡大・創出を模索します。

会計別基金の状況

| 会計・基金名 | 平成26年度末 残高見込額 (A) | 平成27年度 取崩し予定額 (B) | 平成27年度 積立予定額 (C) | 平成27年度末 残高見込額 (A)-(B)+(C) |
|------------------------|-------------------------|-------------------------|------------------------|---------------------------------|
| 一般会計 | 61億5,886万円 | 7億5,637万円 | 94万円 | 54億343万円 |
| 財政調整基金 | 18億150万円 | 6億4,000万円 | 22万円 | 11億6,172万円 |
| 財政調整基金 (地域の元気臨時交付金) | 0 | 0 | 0 | 0 |
| 減債基金 | 1億386万円 | 0 | 2万円 | 1億388万円 |
| 国際交流及び文化・ スポーツ基金 | 7,951万円 | 1,201万円 | 20万円 | 6,770万円 |
| 市民の文化・スポーツ 奨励棚村基金 | 8,784万円 | 436万円 | 50万円 | 8,398万円 |
| 医師修学基金 | 1,145万円 | 0 | 0 | 1,145万円 |
| ふるさと基金 | 4億円 | 0 | 0 | 4億円 |
| 合併振興基金 | 34億7,280万円 | 1億円 | 0 | 33億7,280万円 |
| 愛プロジェクト推進基金 | 0 | 0 | 0 | 0 |
| 奨学金貸付基金 | 1億9,890万円 | 0 | 0 | 1億9,890万円 |
| 一般旅券発給事務印紙等 購買基金 | 300万円 | 0 | 0 | 300万円 |
| 国民健康保険特別会計 | 327万円 | 0 | 0 | 327万円 |
| 介護保険特別会計 | 貸付 | 300万円 | 0 | 300万円 |
| | 給付 | 2億1,939万円 | 1,275万円 | 2億664万円 |
| 下水道特別会計 | 1,000万円 | 1,000万円 | 0 | 0 |
| 水道事業会計 | 6,100万円 | 0 | 0 | 6,100万円 |
| 病院事業会計 | 2,290万円 | 0 | 0 | 2,290万円 |
| 合計 | 64億7,842万円 | 7億7,912万円 | 94万円 | 57億24万円 |

会計別長期借入金状況

| 会計名 | 平成26年度末 残高見込額 | 平成27年度 償還見込額 | 平成27年度 借入見込額 | 平成27年度末 残高見込額 | |
|---------|------------------|-----------------|-----------------|------------------|------------|
| 一般会計 | 428億8,442万円 | 45億3,528万円 | 49億9,440万円 | 433億4,354万円 | |
| 下水道特別会計 | 314億8,171万円 | 20億6,209万円 | 19億3,270万円 | 313億5,232万円 | |
| 水道事業会計 | 126億2,864万円 | 12億9,274万円 | 7億3,150万円 | 120億6,740万円 | |
| 病院事業会計 | 大和病院 | 8億6,563万円 | 1億1,839万円 | 9,520万円 | 8億4,244万円 |
| | 市民病院 | 13億8,220万円 | 4,065万円 | 30億2,590万円 | 43億6,745万円 |
| 合計 | 892億4,260万円 | 80億4,915万円 | 107億7,970万円 | 919億7,315万円 | |