



文化の秋・芸術の秋 ～第55回記念南魚沼美術展覧会～

おもな内容

- 令和4年度 南魚沼市ふるさと納税実績報告 ・ 2
- 令和4年度 決算報告 …………… 4
- 南魚沼市の上下水道…………… 8
- 市職員の給与・職員数、人事行政の運営などの状況 12
- 各課からのお知らせ…………… 16
- 市長日記…………… 36

令和4年度 南魚沼市ふるさと納税実績報告

【問合せ】 U&I ときめき課 ☎773・6659

令和4年度 寄附金額

50億8,391万2,444円

参考（寄附金額）

| | | |
|-------|-----------|-----------|
| 令和3年度 | 45億 | 21万6,064円 |
| 令和2年度 | 33億9,327万 | 133円 |
| 令和元年度 | 17億2,886万 | 2,905円 |

寄附金の活用事例

1. 安心して暮らせる福祉のまちづくりコース

寄附額 13億7,748万5,000円

活用額 1億3,0935万円

介護人材確保緊急5か年事業（2年目）

市内の介護施設などに就職した人への就職支援金や、ケアマネジャーの継続支援金を支給。

出生率向上緊急5か年事業（2年目）

・めぐちゃん祝い金

市の活性化とお子さんの健やかな成長を願い、市での子育てを応援するための祝い金を支給。



ふるさと納税とは？

ふるさとや応援したい自治体を選んで寄附を行い、自治体からは感謝の気持ちを贈る制度です。

全国の多くの寄附者から応援を受け、令和4年度も南魚沼市に多大な寄附をいただきました。寄附金はお礼の品代や送料などの経費を差し引いた残りを「ふるさと応援活用基金」に積み立てて各事業に活用します。

3. 豊かな自然づくりコース

寄附額 7億1,542万9,000円

活用額 2,447万4,000円

ふるさと里山再生整備緊急5か年事業（1年目）

里山の災害防止や、森林資源の再生・保全のため、集落周辺の荒廃した里山整備への補助。



整備前

整備後

4. 安全・快適でうるおいのある生活ができるまちづくりコース

寄附額 2億763万1,000円

活用額 8,505万8,000円

子育て応援店舗等改装工事補助金

飲食店、宿泊施設のバリアフリー改装工事へ補助。

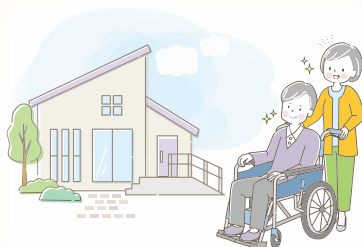

5. 力強い産業のまちづくりコース

寄附額 3億3,797万1,500円

活用額 7,301万7,000円

南魚沼産コシヒカリの販売促進事業

・農/KNOW THE FUTURE（第4弾）

「職業選択肢としての農業の推進」「農業を契機とした南魚沼市への移住定住促進」「観光業を始めとした各種産業の活性化」など、農業全体、南魚沼市全体への効果の波及をめざす。



このほか、「2. 地域社会を支える人づくりコース」に4億4,899万2,000円、「6. あかるい自治のまちづくりコース」に4,002万6,944円、「7. 国際大学応援と交流の推進コース」に3,124万7,000円、「8. 市長におまかせコース」に19億1,963万8,000円の寄附をいただきました。

また、「多世代交流拠点整備事業」クラウドファンディングに549万2,000円の寄附をいただきました。

市ウェブサイトでは活用事業の詳細を掲載しています。右のQRからご覧ください。



南魚沼市への寄附状況

寄附に対するお礼の品として、南魚沼産コシヒカリをはじめ、地酒やワイン、スイカ、きのこ、伝統工芸品などの特産品や宿泊券を市内事業者の協力で贈っています。

質の高いお礼の品によって全国でも高い寄附リピート率となっており、着実に市の魅力が全国に広がっています。



新潟に遊びに行くと、必ず南魚沼産のお米を購入します。

本当においしいお米で、食べるたびに幸せな気持ちになります。

スキーやキャンプなどのアウトドアレジャー目的で訪れることが多く、自然環境や、その事業を支えてくださる地元の方々を少しでも応援させていただければと思い、寄附します。いつも楽しく遊ばせていただいております。

自然とお米とお酒、そして人と、いつも応援しています。

みなさんからの 応援メッセージ (一部抜粋)



隣県出身なのでコシヒカリは身近ですが、南魚沼産は別格だなあと感じていました。今回、ふるさと納税のご縁でお米をいただくことになり、届くのが楽しみです。

近年の異常気象もあり、農作業は苦勞が絶えないと思いますが、この寄附で少しでも力になればうれしいです。頑張ってください！

以前、南魚沼グルメマラソンに参加したことがあります。美しい自然の中を走り、ゴール後においしいごはんを腹いっぱい食べたことが思い出されました！今後も、おいしいお米を作り続けていただきたい、そんな思いを込めて、寄附します！

令和5年度の活用事業

ふるさと納税活用事業を身近で感じてもらえるよう、令和5年度は道路工事看板などに記載しています。ぜひ、ご覧ください。



今後も引き続き、ふるさと納税を通して地場産業の振興や地域のPRによる観光入込客数増加、市への移住などをめざしていきます。

令和4年度 決算報告

～南魚沼市の令和4年度決算が、
市議会で認定されました～

【問合せ】 財政課 財政係 ☎773・6671

一般会計決算総額

歳入 **394億9,535万円**

前年度比 △9億1,877万円 2.3%減

歳出 **369億8,353万円**

前年度比 △17億8,417万円 4.6%減

特別会計決算総額

歳入 **129億4,118万円**

前年度比 △1億2,489万円 1.0%減

歳出 **126億2,143万円**

前年度比 △2億 121万円 1.6%減

特別会計内訳

| 会計名 | 歳入 | 歳出 | 差引残額 |
|---------|------------|------------|-----------|
| 国民健康保険 | 54億5,727万円 | 54億 749万円 | 4,977万円 |
| 後期高齢者医療 | 6億1,451万円 | 6億 550万円 | 901万円 |
| 介護保険 | 67億6,010万円 | 65億1,680万円 | 2億4,330万円 |
| 城内診療所 | 1億 930万円 | 9,164万円 | 1,766万円 |

※端数調整の都合で表示値と計算値が整合しない場合があります（以降同様）

公営企業会計決算総額

（収益的収支は税抜き、資本的収支は税込み）

| 水道事業会計 | 収入 | 支出 |
|-------------|--------------------------|--------------------------|
| 収益的収支 | 17億6,492万円 | 16億9,536万円 |
| 資本的収支 | 4億7,635万円 | 15億5,934万円 |
| 計 （前年度比） | 22億4,127万円 （+4,946万円） | 32億5,470万円 （△7,334万円） |

| 病院事業会計 | 収入 | 支出 |
|-------------|---------------------------|-------------------------|
| 収益的収支 | 56億5,994万円 | 57億8,297万円 |
| 資本的収支 | 3億4,179万円 | 6億1,708万円 |
| 計 （前年度比） | 60億 173万円 （+1億5,582万円） | 64億 5万円 （+2億9,384万円） |

※病院事業会計は、市民病院とゆきぐに大和病院の合計の数値です

| 下水道事業会計 | 収入 | 支出 |
|-------------|---------------------------|----------------------------|
| 収益的収支 | 32億6,115万円 | 32億1,169万円 |
| 資本的収支 | 18億4,640万円 | 28億2,881万円 |
| 計 （前年度比） | 51億 755万円 （△6億6,313万円） | 60億4,050万円 （△4億7,636万円） |

主な基金の現在高（令和5年5月末現在）

| | |
|---------------------------|------------------------------|
| 財政調整基金 | 28億8,641万円 |
| 減債基金 | 1億 395万円 |
| 合併振興基金 | 33億7,280万円 |
| 文化・スポーツ奨励棚村基金 | 7,123万円 |
| 国際交流及び文化スポーツ基金 | 7,646万円 |
| ふるさと応援基金 | 34億7,999万円 |
| ふるさと応援活用基金 | 24億 650万円 |
| 人材育成及びリゾートオフィス・田園都市構想松井基金 | 6億6,245万円 |
| その他 | 15億1,473万円 |
| 合計 （前年度比） | 145億7,452万円 （+20億3,672万円） |

市の財産（令和4年度末現在）

| | |
|------|--------------|
| 土地 | 2,109万3,708㎡ |
| 建物 | 31万5,601㎡ |
| 有価証券 | 4億3,100万円 |

市債の残高（令和4年度末現在）

| | |
|--------------|------------------------------|
| 一般会計 | 303億9,270万円 |
| 水道事業会計 | 70億4,479万円 |
| 病院事業会計 | 44億8,322万円 |
| 下水道事業会計 | 243億 218万円 |
| 合計 （前年度比） | 662億2,289万円 （△46億8,287万円） |

目的税の用途状況

入湯税 環境衛生施設、鉱泉源の保護管理施設、消防施設などの整備や観光振興に要する費用に充てるため、入湯客に対して課税しています。

令和4年度収入額：3,011万円

| 事業区分 | 事業費 | 入湯税充当額 | 充当事業の内容 |
|-----------|-----------|---------|---|
| 環境衛生設備の整備 | 4億1,323万円 | 518万円 | 可燃ごみ処理施設の整備など |
| 消防施設などの整備 | 1億8,351万円 | 82万円 | ポンプや消火栓、仮眠室の改築、消防車両の整備など |
| 観光施設の整備 | 817万円 | 135万円 | 八海山登山道の整備 |
| 観光振興 | 1億5,565万円 | 2,276万円 | 観光PR業務、道の駅南魚沼管理運営費、観光協会運営費補助、観光イベントへの補助など |

※目的税は、地方税のうち一定の政策目的を達成するため、使い道を決めて課税するものです

主な財政指標 (令和4年度 地方財政状況調査)

| 項目 | 数値 | 概要 |
|--------|-------------|--|
| 標準財政規模 | 195億4,310万円 | 地方公共団体で標準的に収入が見込まれる一般財源の規模 |
| 財政力指数 | 0.410 | 地方公共団体の財政力の強弱を示す指標（令和2年度～令和4年度の3か年平均） ※この数値が1以上の団体は、国からの普通交付税が交付されません |
| 実質収支 | 22億3,291万円 | 歳入総額と歳出総額の差額から翌年度に繰り越すべき財源を引いた額 |
| 経常収支比率 | 89.6% | 毎年度義務的・経常的に支出される人件費、扶助費、公債費などの経費（経常的経費）が、使い道が特定されずに経常的に収入される市税や普通交付税などの一般財源の額（経常一般財源）に占める割合 ※比率が高いほど財政構造の硬直化が進んでいることを表します |

※地方財政状況調査は、全国市町村の普通会計決算状況について、統一的な方法で行われる調査です。普通会計として、一般会計と城内診療所特別会計を合わせた額で作成しています

令和4年度決算に基づく健全化判断比率など

「地方公共団体の財政の健全化に関する法律」の規定により、令和4年度決算に基づく健全化判断比率と公営企業会計の資金不足比率を算定し、9月定例議会に報告しました。いずれも早期健全化基準を下回っており、財政状況は健全であるといえます。

健全化判断比率（基準より低い数値であるほど、財政状況が健全であると判定されます）（単位：％）

| 健全化判断比率 | 南魚沼市 | | | 早期健全化基準 | 財政再建基準 | 概要 |
|-----------------|-------|-------|-------|---------|--------|--|
| | 令和4年度 | 令和3年度 | 比較 | | | |
| 実質赤字比率（一般会計等分） | － | － | － | 12.52 | 20.00 | 収入に対する年間赤字の割合を示した数値 |
| 連結実質赤字比率 | － | － | － | 17.52 | 30.00 | 実質赤字比率を特別会計・企業会計を含めた全会計に適用した数値 |
| 実質公債費比率（3か年平均値） | 11.6 | 11.7 | △0.1 | 25.0 | 35.0 | 収入に対する年間の市債償還額の割合を示した数値 |
| 将来負担比率 | 4.1 | 31.6 | △27.5 | 350.0 | | 一般会計などが将来にわたって負担する負債が、1年間の収入に対してどれくらいかを示した数値 |

※実質赤字比率と連結実質赤字比率は、黒字のため「－」で表示しています。説明中の収入は、標準財政規模をいいます

資金不足比率（公営企業の事業規模に対する資金の不足額の比率を示す指標）

水道事業会計、病院事業会計、下水道事業会計の全会計で、前年度に引き続き、いずれも資金不足は生じていなく、経営健全化基準（20.0％）を下回っています。

令和4年度決算の詳細は、本庁舎（財政課）や図書館（駅前図書館本の杜、大和公民館、塩沢公民館）でご覧いただけます。気軽におこしください。

市ウェブサイトでも公開しています。

南魚沼市 決算

検索

<https://www.city.minamiuonuma.niigata.jp/shisei/kaikaku/zaisei/kessan/index.html>



グラフで見る令和4年度 一般会計決算の内訳

歳入内訳 (394億9,535万円)

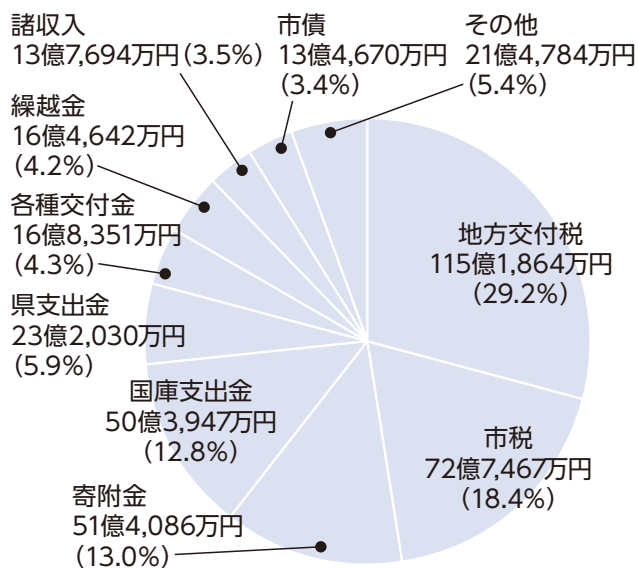

| | |
|----------|-------------------|
| その他 | 21億4,784万円 (5.4%) |
| 繰入金 | 11億2,334万円 (2.8%) |
| 使用料及び手数料 | 3億7,990万円 (1.0%) |
| 地方譲与税 | 3億3,767万円 (0.9%) |
| 分担金及び負担金 | 1億7,510万円 (0.4%) |
| 財産収入 | 1億3,183万円 (0.3%) |

歳出内訳 (369億8,353万円)

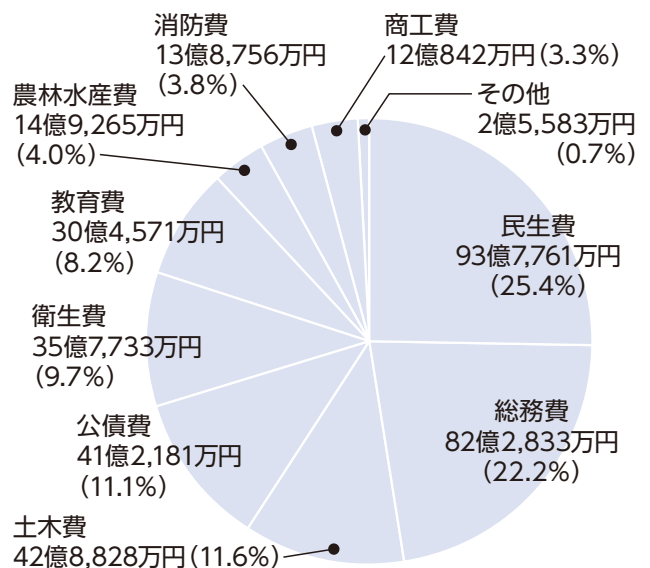

| | |
|-------|------------------|
| その他 | 2億5,583万円 (0.7%) |
| 議会費 | 1億8,298万円 (0.5%) |
| 災害復旧費 | 4,213万円 (0.1%) |
| 労働費 | 3,072万円 (0.1%) |

南魚沼市独自の新型コロナウイルス感染症対策事業

| 事業名 | 事業の説明 | 決算額 |
|--------------------------|--|-----------|
| 高齢者施設・障がい者施設緊急支援事業 | 新型コロナウイルス感染症の影響による原油高・物価高騰支援策として高齢者施設や障がい者施設に補助金を交付しました。 | 3,618万円 |
| 保育園等給食費・保育料負担軽減支援事業 | 物価高騰の影響に苦慮している子育て世帯に対して12月から3月の間、児童の保育料と副食費を無償化しました。 | 2,978万円 |
| 水道基本料金減免 | エネルギーや食料品などの物価高騰の影響を受けた生活者や事業者に対する冬期間のエネルギー費用の負担を軽減するため、1月、2月使用分の基本料金を減免しました。 | 1億706万円 |
| 農業者等緊急支援事業 | 農業の継続や農産物の安定的な供給、品質の確保を目的に、作付面積や品目に応じて市内農業者へ上限1品目50万円の範囲内で支援をしました。 | 1億4,523万円 |
| プレミアム付商品券事業補助金 | 市内の店舗で使えるプレミアム付き商品券を発行し、1枚1,000円の商品券を1冊13枚綴りとし、1万円で販売しました。 | 3億3,219万円 |
| ふるさと応援プレミアム旅行券事業補助金(雪恋Ⅲ) | 市外・県外向けのプレミアム付き旅行券の発行事業に対する補助をすることで、消費需要喚起を促し、市内の経済回復と市内の宿泊業者を中心とした観光事業者等に対して支援しました。 | 1億4,282万円 |
| 市内イベント復興支援事業補助金 | 市内において開催される各種イベント・キャンペーンを対象とし、例年の通常の枠とは別に、復興枠として補助金を交付しました。 | 1,516万円 |
| 学校給食費負担軽減支援事業 | 給食食材の高騰分を負担することで、給食の献立の充実と保護者負担の軽減を図りました。 | 1,551万円 |

令和4年度の主な事業

1 保健・医療・福祉

母子保健事業 **拡充** 4,701万円

産婦健診へ助成を行い、受診を促すとともに、健診結果を医療機関と共有することで、産後うつなどの早期発見・支援につなげる産婦健康診査事業を行いました。

従来の宿泊型、日帰り型の産後ケアに加え、外出が困難なケースなどに対応するため、助産師が訪問してケアを行う、訪問型産後ケアを開始しました。

看護師修学資金貸与事業 **拡充** 780万円

地域医療の充実を図るため、将来、市内の医療機関などで看護師として働くことをめざし、市内の養成学校に進学する学生支援を拡充しました。

出産応援緊急5か年事業 **継続** 4,315万円

出産のお祝いと子どもの明るい未来を願い、第1子に12万円、第2子に15万円、第3子以降に20万円の祝い金を支給し、子育て世帯を支援しています。

2 教育・文化

小学校大規模改造事業 **新規** 1億925万円

おおまき小学校のグラウンド改修や、城内小学校体育館の古くなったサッシを改修しました。

令和5年度に予定している北辰小学校長寿命化改修工事の実施設計を行いました。



体育施設整備事業 **新規** 4,976万円

旧第二上田小学校体育館を改修し、床に人工芝を敷いた全天候型のスポーツ施設「上田雪国スポーツセンター」として整備しました。



3 環境共生

ごみ処理施設整備事業 **継続** 3億5,141万円

稼働開始から約18年経過した可燃ごみ処理施設を、年間を通じて安定的なごみ処理が維持できるよう、施設整備計画に基づく延命化を図り、主要設備の更新と修繕を行いました。

4 都市基盤

個人住宅リフォーム事業 **拡充** 5,625万円

中古住宅を取得済みか、売買契約済みで居住または居住することが確定している人の500万円以上のリフォーム工事に対し、最大100万円の支援を行いました。ホームエレベーターや階段昇降機の新設に対し、従来の補助額に追加で10万円を支援しました。

市営住宅総合改善事業 **継続** 893万円

施設の長寿命化改修や住宅団地の統廃合を行うもので、令和2年度に改定した公営住宅長寿命化計画に基づき、市営住宅の室内改修工事や、赤石団地のアスベスト含有調査、後年度に工事予定の樋渡団地に係る設計業務を行いました。

5 産業振興

ふるさと里山再生整備緊急5か年事業

継続 5,000万円

里山林が持つ公益的機能の向上、荒廃里山林の再生や保全のため、集落周辺の荒廃した里山林の整備費用の90%を支援しました。これにより、南魚沼市の水と緑の豊かな里山林の再生をめざし、次世代林業の再生基盤づくりと中核的担い手となる人材の育成につながることも期待しています。

6 行財政改革・市民参画

消防車両整備事業 **新規** 1億1,389万円

消防車両の整備により緊急時の消防体制を強化するため、水槽付き消防ポンプ自動車を新たに湯沢署に配備しました。また、救急車を大和分署に配備し、救急対応の体制を強化しました。



南魚沼市の上下水道

【問合せ】 水道課 ☎774・3141・下水道課 ☎774・2740

水道事業

令和4年度 水道事業会計決算の概要

水道事業は、地方公営企業法に基づき独立採算で経営を行うため、収益的収支と資本的収支に分けて予算を管理しています。

収益的収支 (金額は税抜き)

水道水を作り、みなさんにお届けするための収入と支出です。令和4年度は、6,956万円の純利益となりました。

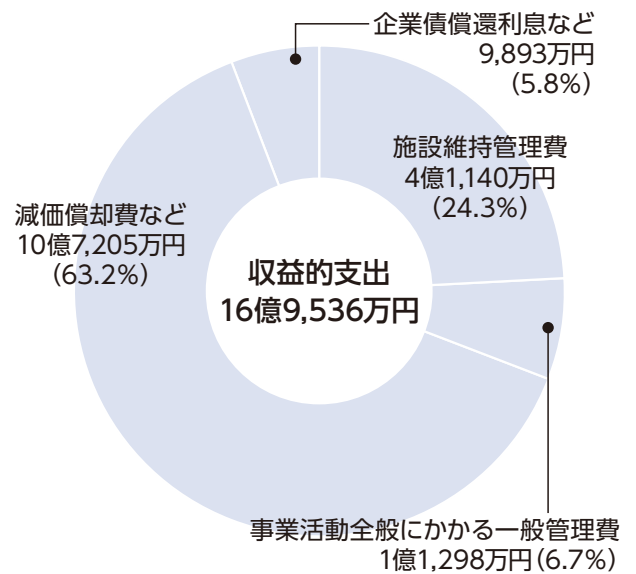
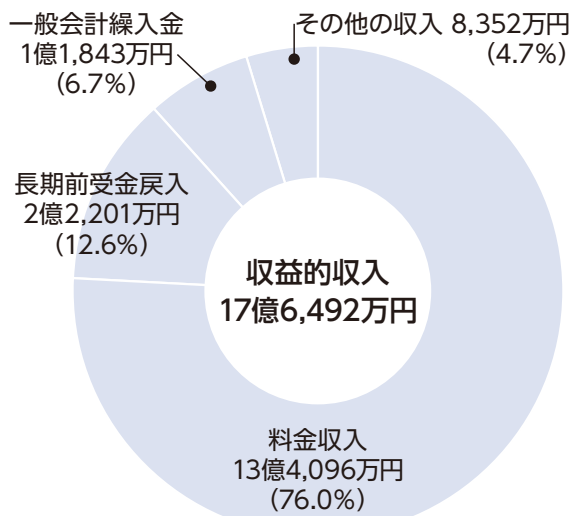

資本的収支 (金額は税込み)

水道施設を建設・改良するための収入と支出です。令和4年度は10億8,299万円の不足が生じましたが、内部留保している資金などで補てんしました。

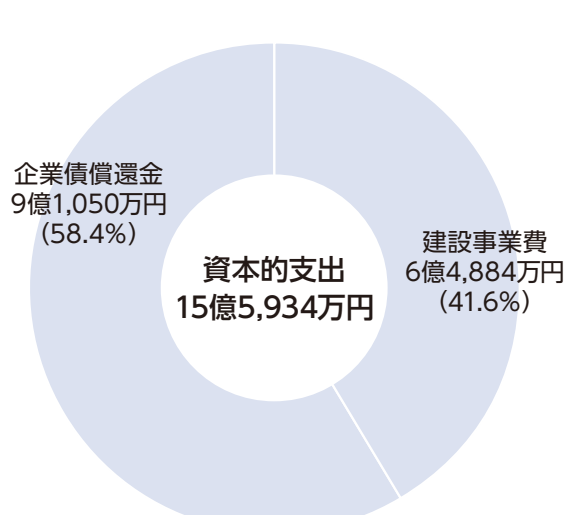
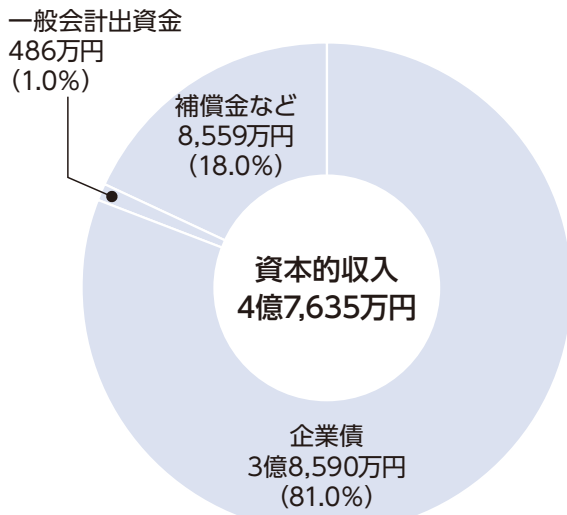

給水原価と供給単価の推移

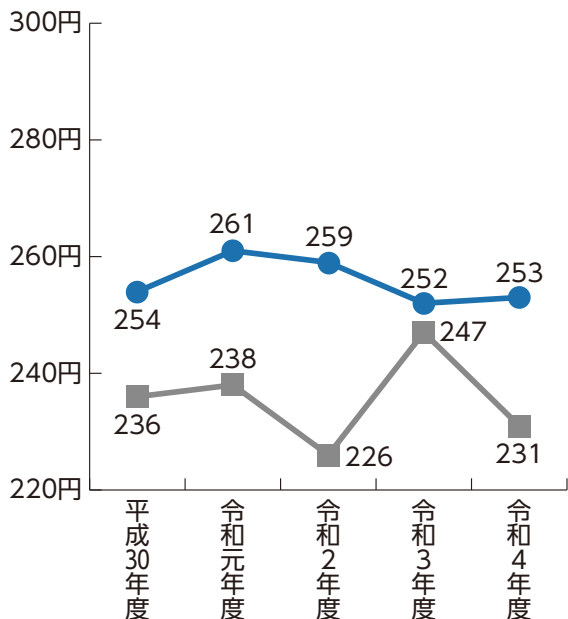

給水原価の内訳

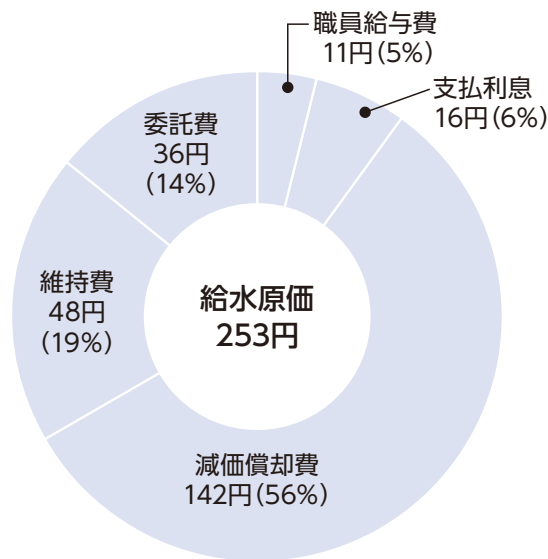

● 給水原価：水道水1m³当たりの製造原価。年間の水道水を供給するために要した薬剤費、動力費、施設の維持管理費などの費用を有収水量（供給水量）で割った値。

■ 供給単価：水道水1m³当たりの販売単価。年間の水道料金収入を有収水量で割った値。

(減少理由) 電力・ガス・食料品等価格高騰重点支援で水道基本料金を減免したことにより、減少しました。なお、減少分につきましては、一般会計からの補助金が充てられています。

配水量・有収水量・有収率の推移

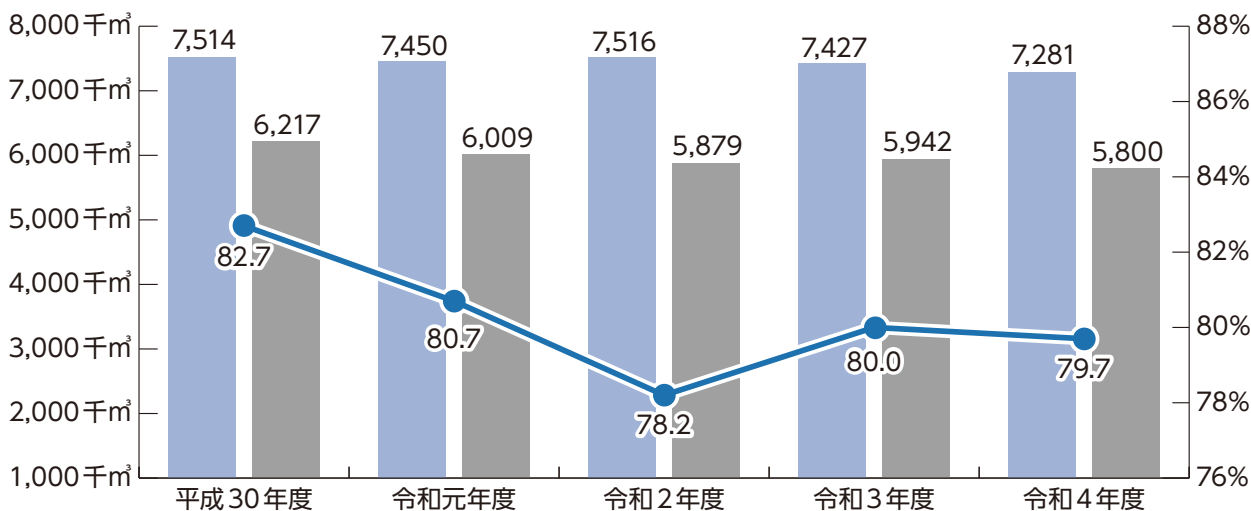

■ 配水量：配水施設から配った水量

■ 有収水量：料金収入の対象となった水量

● 有収率：有収水量を配水量で割った値。100%に近いほど施設の稼働状況が収益につながっていることを表す。

(減少理由) 冬季の概算認定水量よりも5月に精算した使用水量が少なかったことが、おもな理由です。

下水道事業

令和4年度 下水道事業会計決算の概要

下水道事業は、地方公営企業法に基づき独立採算で経営を行うため、収益的収支と資本的収支に分けて予算を管理しています。

収益的収支 (金額は税抜き)

みなさんの排出する生活排水などを処理するための収入と支出です。令和4年度は、4,946万円の純利益となりました。

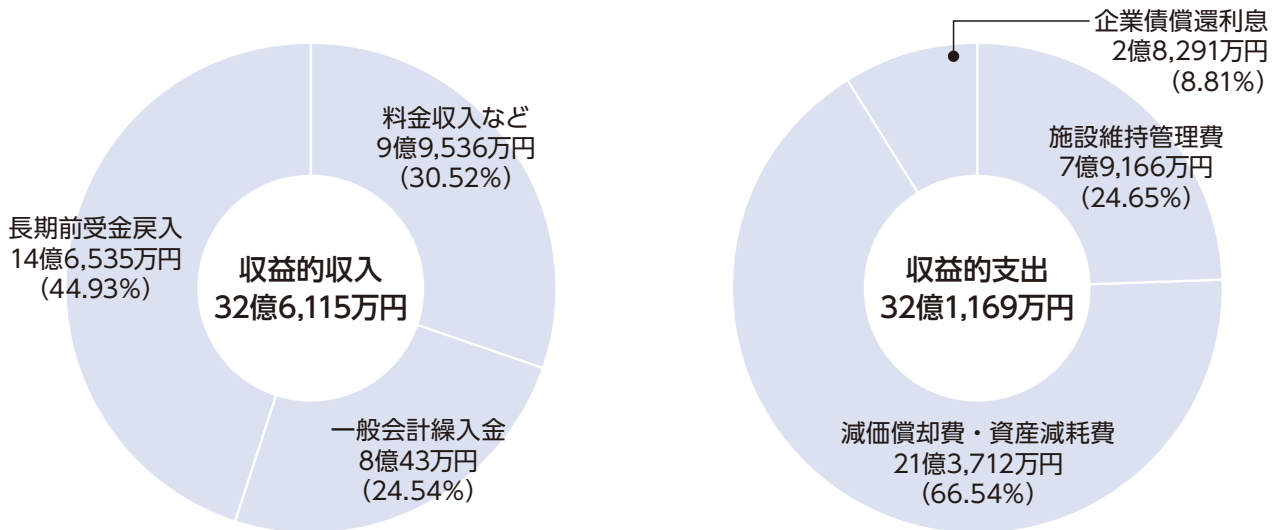

資本的収支 (金額は税込み)

下水道施設を建設・改良するための収入と支出です。令和4年度は9億8,241万円の不足が生じましたが、内部留保している資金などで補てんしました。

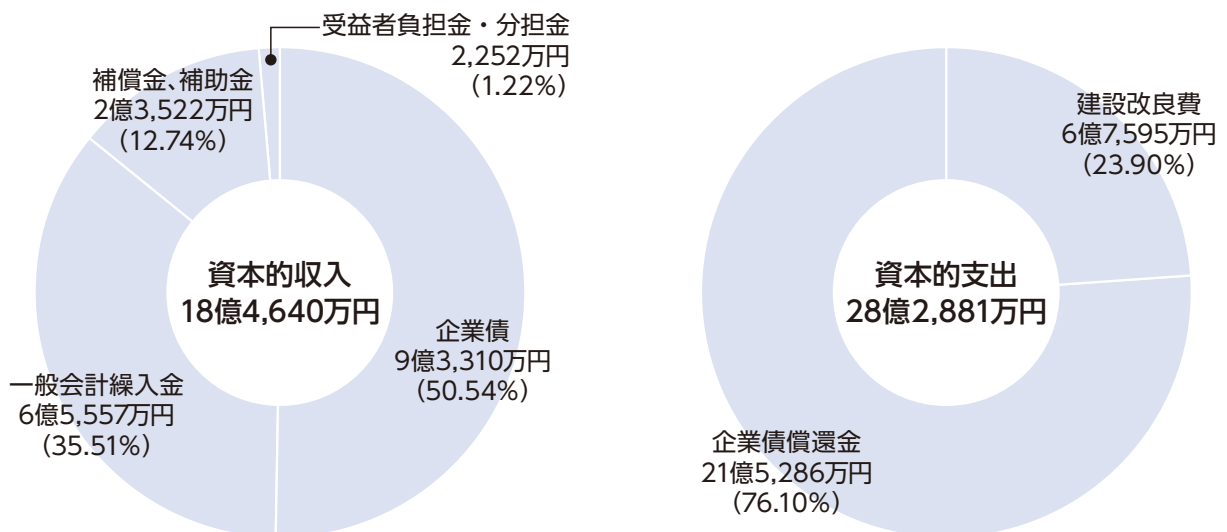

※金額・割合について、端数処理の都合で合計などが整合しない場合があります

下水道事業の企業債償還金の償還状況

令和4年度は約10億円を借り入れ、約21億5,000万円を償還しました。過去5年間で、いずれの年度も償還額が新規借入を上回っており、企業債残高は減少傾向にあります。

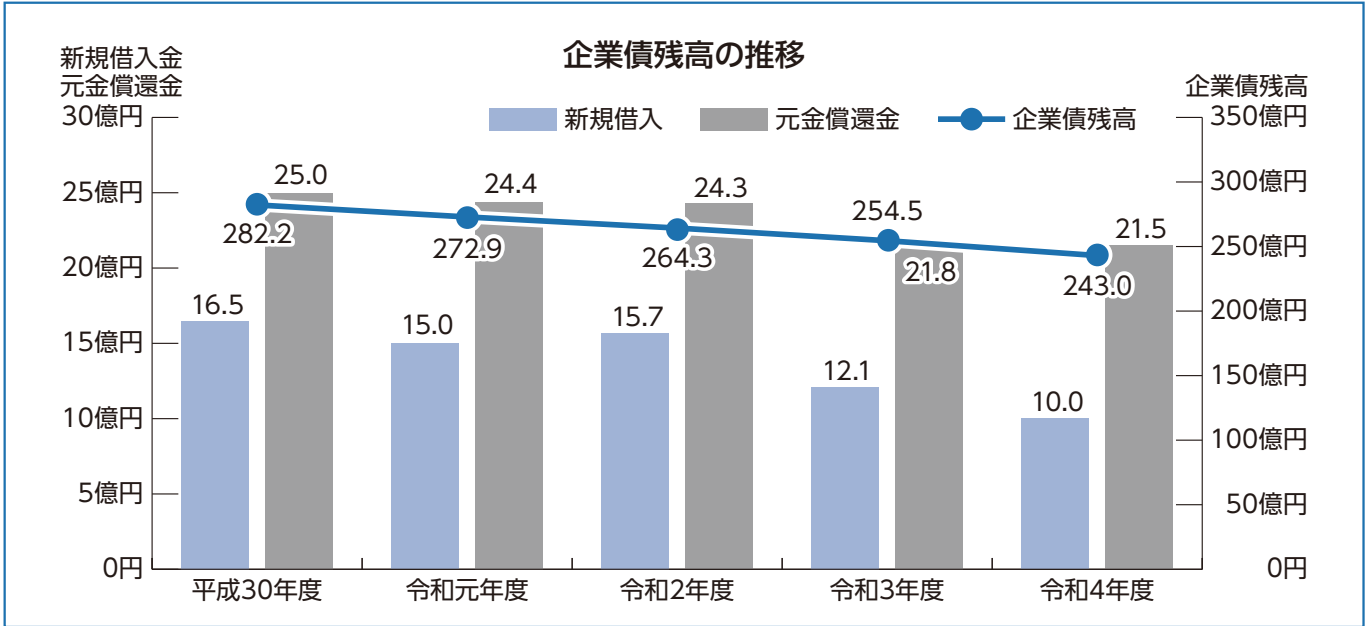

水洗化と有収率推移

令和4年度末の市の下水道と合併浄化槽を合わせた普及率は99.1%、水洗化率は93.1%です。

有収率は令和4年度末時点で89.3%でした。

普及率

市の人口に対し、下水道・浄化槽が整備された人口の割合

水洗化率

下水道・浄化槽が整備された地域の人口に対して、実際に下水道・浄化槽を利用している人口の割合

有収率

各処理場で処理された総処理水量のうち、みなさんの家庭や事業所などから実際に排出された汚水の割合

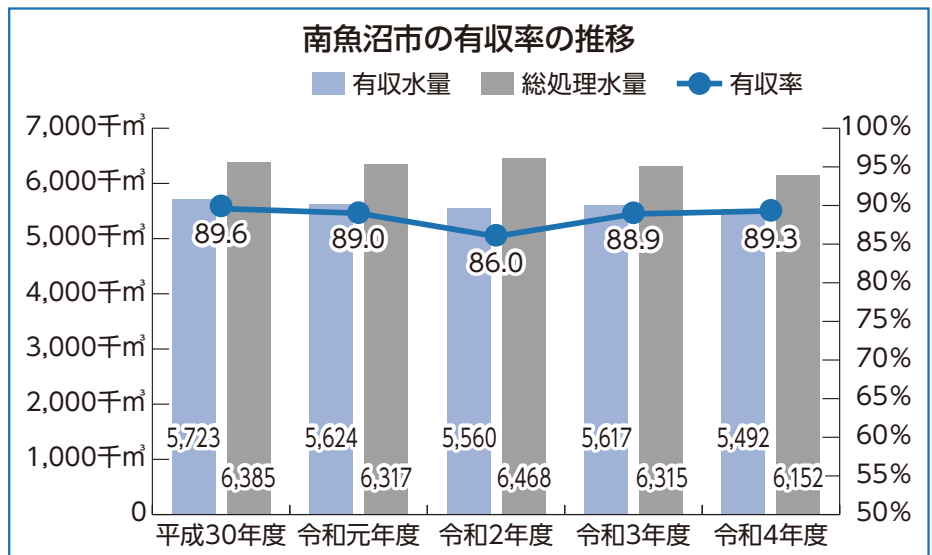
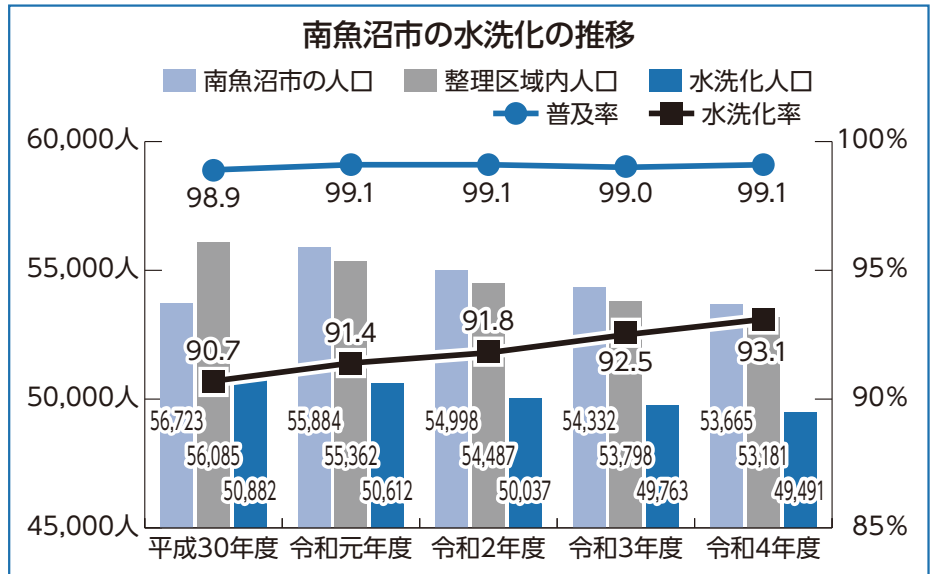

市職員の給与・職員数、人事行政の運営などの状況 ～令和5年 4月1日現在～

【問合せ】総務課 人事係 ☎773・6660

総務省では、地方公務員の給与や定員管理の状況について地方自治体間の比較分析をするため、統一した様式を用いて公表しており、当市もこの様式を用いて職員の給与と定員管理などを公表します。

※区分毎の構成率などは小数第2位を四捨五入しているため、合計が100.0%にならない場合があります

1 人件費（令和4年度 普通会計決算）（一般会計と城内診療所特別会計の合算）

| 住民基本台帳人口 (令和5年1月1日現在) | 歳出額A | 実質収支 (歳入－歳出) | 人件費B | 人件費率 B/A | (参考) 令和3年度 の人件費率 |
|--------------------------|--------------|-----------------|-------------|-------------|---------------------|
| 53,962人 | 36,873,250千円 | 2,232,914千円 | 5,376,600千円 | 14.6% | 14.3% |

※人件費には、給料、職員手当、退職手当負担金と共済費、特別職に支給される給料、報酬費などを含む（児童手当は除く）

2 職員給与費

(1) 令和4年度 普通会計決算（一般会計と城内診療所特別会計の合算）

| 職員数 A | 給与費 | | | | 1人当たり給与費 B/A | 退職手当 負担金C | 共済費D | 1人当たり人件費 (B+C+D)/A |
|----------|-----------------|---------------|---------------|-----------------|-----------------|---------------|---------------|-----------------------|
| | 給料 | 職員手当 | 期末・勤勉手当 | 計B | | | | |
| 598人 | 2,042,603 千円 | 420,944 千円 | 770,184 千円 | 3,233,731 千円 | 5,408 千円 | 416,356 千円 | 678,429 千円 | 7,238 千円 |

※職員数は、総務省における給与実態調査の数値（市長、副市長、教育長は含まない）を基にしています

(2) 令和4年度 決算（普通会計、特別会計、公営企業会計の合算）

| 職員数 A | 給与費 | | | | 1人当たり給与費 B/A | 退職手当 負担金C | 共済費D | 1人当たり人件費 (B+C+D)/A |
|----------|-----------------|---------------|-----------------|-----------------|-----------------|---------------|-----------------|-----------------------|
| | 給料 | 職員手当 | 期末・勤勉手当 | 計B | | | | |
| 976人 | 3,402,086 千円 | 800,526 千円 | 1,270,056 千円 | 5,472,668 千円 | 5,607 千円 | 690,277 千円 | 1,120,375 千円 | 7,462 千円 |

※職員数は、総務省における給与実態調査の数値（市長、副市長、教育長は含まない）を基にしています

3 職員の平均年齢、平均給料月額

| 区分 | 一般行政職（※1） | | 技能職 | | 消防職 | |
|------|-----------|----------|-------|----------|-------|----------|
| | 平均年齢 | 平均給料月額 | 平均年齢 | 平均給料月額 | 平均年齢 | 平均給料月額 |
| 南魚沼市 | 41.3歳 | 291,562円 | 50.9歳 | 305,454円 | 39.2歳 | 306,598円 |

※平均給料月額は、基本給の平均で諸手当を含まない額

4 職員の初任給

| 区分 | 一般行政職 | 技能職 | 消防職 |
|-----|----------|----------|----------|
| 高校卒 | 154,600円 | 151,900円 | 178,000円 |
| 大学卒 | 185,200円 | | 214,900円 |

（※1）表内における一般行政職とは、税務職、福祉職（保育士）、技能職、消防職、企業職（水道、下水道、病院事業）などを除く一般職

（※2）ラスパイレス指数とは、全地方公共団体の一般行政職の給料月額を同一の基準で比較するため、国の職員数（構成）を用いて、学歴や経験年数の差による影響を補正し、国の行政職俸給表（一）適用職員の俸給月額を100として計算した指数

（※3）類似団体は、人口規模、産業構造が類似している団体のラスパイレス指数を単純平均した値

5 ラスパイレス指数（※2）の状況（各年4月1日現在）

| 区分 | 南魚沼市 | 類似団体（※3） | 全国市平均 |
|------|------|----------|-------|
| 令和3年 | 93.4 | 98.0 | 98.8 |
| 令和4年 | 93.6 | 97.7 | 98.7 |

6 職員の任免の状況（令和4年度）

| 区分 | 採用 | | 退職 |
|----|----------|--------------------|-------|
| | 令和4年4月1日 | 令和4年4月2日～令和5年3月31日 | 令和4年度 |
| 人数 | 69人 | 9人 | 62人 |

7 職員の人事評価の状況（令和4年度）

一定期間内に発揮された職務遂行能力を評価する「能力評価」と、目標管理の方法を用いて、一定期間内の業績を評価する「業績評価」による評価結果を人材育成、昇給、勤勉手当、配置管理などに活用しています。

| | 評価 | 5（最高） | 4 | 3 | 2 | 1 | 合計 |
|------|------|-------|-------|-------|------|------|------|
| | 能力評価 | 人数 | 7人 | 92人 | 744人 | 15人 | 0人 |
| 割合 | | 0.8% | 10.7% | 86.7% | 1.8% | 0.0% | 100% |
| 業績評価 | 人数 | 6人 | 173人 | 661人 | 12人 | 0人 | 852人 |
| | 割合 | 0.7% | 20.3% | 77.6% | 1.4% | 0.0% | 100% |

※休職中、育休中などの職員は対象外

8 特別職の報酬など

| 区 分 | | 給料等月額 | 期末手当 | 給料（報酬）・期末手当総支給額 （令和4年度決算） |
|-----|-------|----------|----------------------|------------------------------|
| 給 料 | 市 長 | 823,300円 | 6月期 1.60月分 | 31,493,398円 |
| | 副 市 長 | 627,800円 | 12月期 1.65月分 | |
| | 教 育 長 | 564,800円 | 計 3.25月分 役職加算 15% | |
| 報 酬 | 議 長 | 392,000円 | 6月期 1.60月分 | 106,500,829円 |
| | 副 議 長 | 322,000円 | 12月期 1.65月分 | |
| | 委 員 長 | 305,000円 | 計 3.25月分 | |
| | 議 員 | 305,000円 | 役職加算 15% | |

9 一般行政職の級別職員数

| 区分 | 標準的な職務内容 | 職員数 | 構成比 |
|----|---------------------|------|-------|
| 6級 | 部長、会計管理者、 議会事務局長 | 8人 | 2.6% |
| 5級 | 次長、課長 | 33人 | 10.8% |
| 4級 | 係長、主幹、副参事 | 72人 | 23.6% |
| 3級 | 主任 | 76人 | 24.9% |
| 2級 | 主事、技師 | 66人 | 21.6% |
| 1級 | 主事、技師 | 50人 | 16.4% |
| 計 | | 305人 | 100% |

※標準的な職務内容とは、各級の代表的な職務

10 職員数の年齢別グラフ

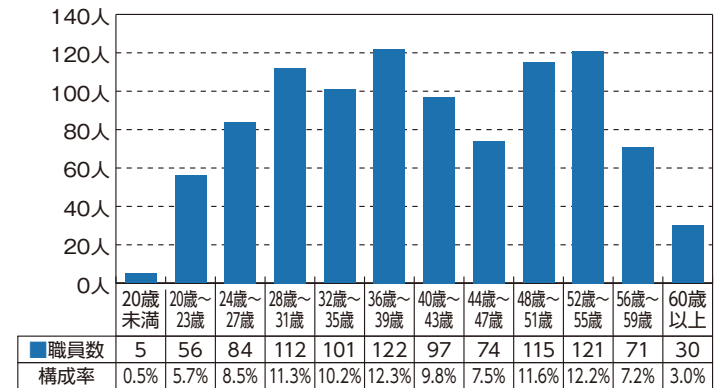

※職員数は、一般職に属する数

11 部門別職員数の状況（各年度4月1日現在）

| 区 分 | 職員数 | | 対前年 | | | 主な増員理由 | 主な減員理由 |
|-------------------|-------------|-----|-----|----|----|------------------|----------------------------------|
| | 4年度 | 5年度 | 増員 | 減員 | 差引 | | |
| 普 通 会 計 部 門 | 議 会 | 4 | 4 | | | 0 | |
| | 一 般 行 政 部 門 | 98 | 102 | 7 | 3 | 4 | マイナンバー関連業務、休職者などの総務課扱いによる |
| | 税 務 | 22 | 23 | 1 | | 1 | 欠員補充による |
| | 民 生 | 187 | 186 | 1 | 2 | △1 | 生活保護業務の充実による |
| | 衛 生 | 44 | 46 | 5 | 3 | 2 | 雪資源活用業務移管、医療対策関連業務による |
| | 労 働 | 2 | 2 | | | 0 | |
| | 農林水産 | 24 | 24 | | | 0 | |
| | 商 工 | 14 | 14 | | | 0 | |
| | 土 木 | 33 | 33 | | | 0 | |
| | 小計 | 428 | 434 | 14 | 8 | 6 | |
| 教育部門 | 62 | 64 | 2 | | 2 | 学習指導センターの体制強化による | |
| 消防部門 | 108 | 108 | | | 0 | | |
| 計 | 598 | 606 | 16 | 8 | 8 | | |
| 公 営 企 業 等 会 計 部 門 | 病 院 | 304 | 312 | 8 | | 8 | 勤務条件の改善、城内診療所が市民病院の附属診療所となることによる |
| | 水 道 | 14 | 14 | | | 0 | |
| | 下 水 道 | 11 | 11 | | | 0 | |
| | 注1 その他 | 48 | 45 | | 3 | △3 | |
| | 計 | 377 | 382 | 8 | 3 | 5 | |
| 合 計 | 975 | 988 | 24 | 11 | 13 | | |

※職員数は、一般職に属する職員数 注1 その他は、国保健康保険、介護保険、後期高齢者医療のそれぞれの会計に属する職員

12 職員の勤務時間その他の勤務条件の状況

(1) 勤務時間、休憩時間の状況

| 勤務時間 | | 休憩時間 |
|------|-------|-------------|
| 始業時刻 | 終業時刻 | 12:00~13:00 |
| 8:30 | 17:15 | |

※令和4年4月1日現在の標準的な勤務時間

13 職員の分限と懲戒処分の状況 (令和4年度)

| 区 分 | 分限処分 | | 懲戒処分 | | |
|-----|------|----|------|----|----|
| | 休職 | 戒告 | 減給 | 停職 | 免職 |
| 人数 | 26人 | 2人 | 4人 | 0人 | 0人 |

※分限処分とは、勤務実績が良くない場合や心身の故障のため、職務の遂行に支障がある場合に、公務能率の維持を目的として行われる職員の意に反する処分

懲戒処分とは、法令違反、義務違反等に対して、規律、秩序の維持を目的として科す職員の意に反する処分

14 職員手当

| 区 分 | 南 魚 沼 市 | 国の制度 |
|--------------|---|--|
| 期末手当 勤勉手当 | 〈支給割合〉 6月期 1.200月分 12月期 1.200月分 計 2.40月分 職制上の段階、職務の等級などによる加算措置あり | 勤勉手当 0.95月分 1.05月分 2.00月分 同じ |
| 退職手当 | 〈支給率〉 勤続20年 19.6695月分 勤続25年 28.0395月分 勤続35年 39.7575月分 最高限度 47.709月分 加算措置 定年前早期退職特例措置 | 勤奨・定年 24.586875月分 33.27075月分 47.709月分 47.709月分 同じ |
| 扶養手当 (月額) | ・配偶者 6,500円 ・子 10,000円 ・その他の扶養親族 6,500円 ※満16歳の年度始め～満22歳の年度末の間にある子は、1人につき5,000円を加算 | 同じ |
| 住居手当 (月額) | 月額12,000円を超える家賃を払っている職員に、負担している額に応じて最高27,000円までを支給 | 月額16,000円超が対象 最高額が28,000円 |
| 通勤手当 (月額) | 2km以上から距離に応じて3,000円～24,500円 | 最高額は同額、距離区分と額に差異あり |

15 職員の研修の状況 (令和4年度)

| 研修名 | 件数 | 延べ受講者数 |
|----------------|-----|--------|
| 自己啓発研修 | 3 | 3 |
| 各課専門研修 | 494 | 1,910 |
| 職場内研修 | 10 | 266 |
| 人事担当課主催 | 10 | 190 |
| 新潟県自治研修所主催 | 13 | 50 |
| 新潟県市町村総合事務組合主催 | 27 | 92 |
| 市町村アカデミー研修 | 0 | 0 |

17 職員の退職管理の状況 (令和4年度)

平成28年4月1日施行の改正地方公務員法において、公務の公平性を確保するため、退職管理の適正化に関する規定が定められました。退職後に再就職した元職員が、再就職先に関する契約・処分などに関して、退職後2年間、現役職員に対して、職務上の行為をする(しない)ように要求または依頼すること(=働きかけ)が禁止されました。

※国、新潟県、類似団体の各種データは令和5年10月1日現在公表されていません。公表後、本市との比較を市ウェブサイトに掲載します。職員数と給与の詳細は、市ウェブサイトで「南魚沼市 給与」で検索)掲載中です

(2) 年次有給休暇の取得状況

| 区 分 | 1人当たり平均取得日数 | |
|--------|-------------|-------|
| | 令和3年 | 令和4年 |
| 年次有給休暇 | 11.0日 | 11.8日 |

※1) 各年1月1日～12月31日の取得状況

2) 一般職員で市長部局に勤務する職員のうち、技能労務職、交替制勤務者、暦年途中の採用者・退職者、育児休業者を除く

16 職員の福祉と利益の保護状況

(令和4年度)

(1) 職員の健康管理

職員の健康状態を把握し、健康障がいや疾病の早期発見を行うため、毎年定期健康診断を実施しているほか、人間ドックの助成を行っています。また、心理的な負担の程度を把握するための検査を行い、メンタル不調の防止に向けて取り組んでいます。

(2) 公平委員会の業務の状況

市では、公平委員会を地方自治法第252条の7の規定に基づき、新潟県市町村総合事務組合に共同設置し、事務処理をしています。

| 報告状況 | 件数 |
|----------------|----|
| 勤務条件に関する措置の要求 | 0件 |
| 不利益処分に関する不服申立て | 0件 |

第19回 八色の森市民まつり

日 10月8日(日) 10:00~15:30

会 八色の森公園

問 商工観光課 ☎ 773・6665

主催 八色の森市民まつり実行委員会

●魚沼ダンス・フェスティバル



- 土木フェア
- 親子ミニ四駆教室
- 消防車・救急車展示



●熱気球 体験搭乘

秋の大空へ
さわらび前で
開催



小千谷法人会大和地区会事業

●テント村

たこ焼、焼そば、ラーメン、焼き肉、志んこ餅、綿あめ、おこわ、各種飲み物、フリーマーケット、包丁砥ぎ、スーパーボールすくい など



ごみの減量のために
マイバッグをご持参ください。

●こめつぐ君ふわふわドーム



遊びに
来てね!

おたのしみ大抽選会

14:00~

12:00からステージ隣商
工会テントで抽選券を配布

池田記念美術館

当日入館無料

周辺案内図



まつり会場案内図

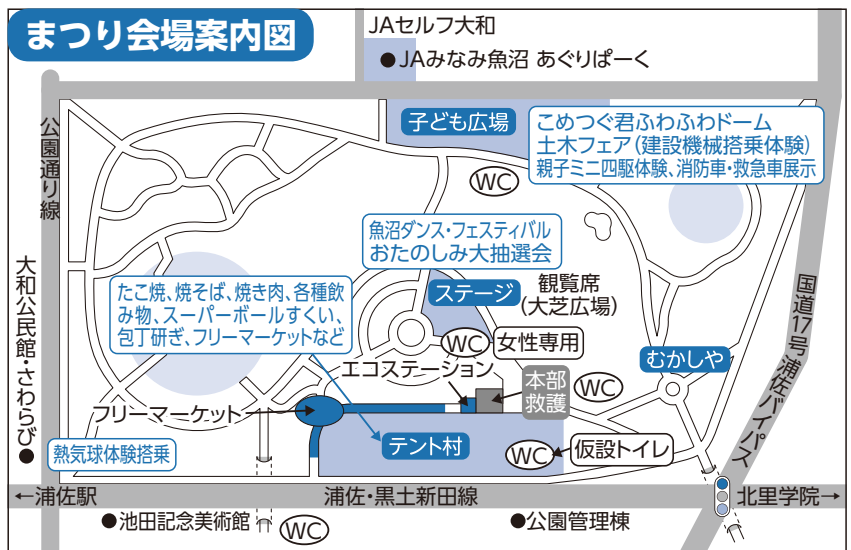

注意事項

- 無料シャトルバスは運行しません。
- 車で来場した人は、周辺案内図に記載の駐車場をご利用ください。会場周辺の道路や歩道、私有地には駐車しないでください。
- 荒天などの際は、各イベント内容が変更・中止になる場合があります。

お知らせ

| | | | |
|-------|---------|-------|-------|
| 問 問合せ | 申 申込み | 日 日時 | 期 期間 |
| 時 時間 | 会 会場 | 対 対象 | 資 資格 |
| 定 定員 | 費 費用 | ☑ 締切 | 内 内容 |
| 講 講師 | 相 相談員 | 持 持ち物 | 他 その他 |
| | F ファックス | ✉ メール | |

催し・講座・募集



若者支援コミュニケーション ション・トレーニング

問・申子ども・若者相談支
援センター
☎788・1951

「今よりもう少し楽な気持ちで人と話ができるようになる」を、めざしてみませんか。まずは、少人数で簡単なゲームなどを楽しむことから始めましょう。

日10月19日(木) (毎月第3木曜日) 午後2時～3時30分
会子ども・若者相談支援セン

ター

対 市内在住の義務教育終了、39歳の若者

日10月13日(金)

※電話でお申し込みください

わが子の自立を願う 家族の集い

問・申子ども・若者相談支
援センター
☎788・1951

高等学校不登校、ニート、ひきこもりなど、就学や就労に悩む若者を家族としてどう理解し、どう支えるかを一緒に考えてみませんか。

日10月31日(火)

午後1時～4時

会塩沢公民館2階 第二学習室

対 市内在住の義務教育終了、39歳の若者の家族

申 前日までに電話でお申し込みください。



消防本部 救急講習開催

問・申消防本部 警防課
救急係
☎782・5331

普通救命講習Ⅰ

心肺蘇生法やAED(自動体外式除細動器)の取り扱いなど、実技を中心にした応急手当の講習です。受講者には修了証を交付します。

日11月12日(日)

午前9時～正午

定20人程度

日11月5日(日)

応急手当普及員講習

応急手当普及員を取得すると、勤務先や地域の防災組織などで普通救命講習を開催することができま

す。

日11月17日(金)～19日(日) (3日間) 午前8時30分～午後5時15分

定15人

日11月10日(金)

対 東京法令出版「応急手当普及員講習テキスト」(定価5,300円)

※購入希望者は、受講申込み

時にお申し込みください

他 昼食は各自でご用意ください。

応急手当普及員再講習

応急手当普及員は、認定を受けてから3年以内に再講習を受講しないと失効します。期限内に受講しましょう。

日11月5日(日)

午前9時～正午

日10月29日(日)

持 認定時に使用したテキスト

共通事項

会 南魚沼市消防本部「竹俣」

費 無料

他 状況に応じてマスクの着用をお願いする場合があります。実技のできる服装でお願いします。

魚沼テクノスクール 11月入校生募集

問・申新潟県立魚沼テクノ
スクール
☎025・794・2410

①事務応用科2期

対 パソコンの知識・技能や簿記を習得し、就職を希望する人

期 11月17日(金)～令和6年3月15日(金)

※土・日曜日、祝日を除く

時 午前9時～午後3時50分

会 魚沼サテックスクール

定15人

費 無料(テキスト代、検定受験料などの自己負担あり)

申 ハローワーク南魚沼

日10月24日(火)

②JWICADによる電気設備設計1(基本操作)

対 JWCADの基礎を学びたい人

日11月18日(土)・25日(土)

定12人

日11月8日(水)

③技能検定1級準備講座1(現寸図の作成)

対 技能検定1級受験予定者

日11月9日(木)・10日(金)

定10人

日10月27日(金)

④技能検定1級準備講座2(墨付・加工組立)

日11月16日(木)・17日(金)

対 技能検定1級受験予定者

定10人

日11月6日(月)

共通事項 ②～④

時 午前9時～午後4時

会 魚沼テクノスクール

費 4,700円

公営住宅の入居者募集

【問合せ・申込み】 福祉課 公営住宅係 ☎773・6667

| 地域 | 団地・住宅名 〔所在行政区名〕 | 募集戸数 | 階数 | 間取り | 建物の構造 | 単身入居 | 家賃月額 | 駐車場料月額1台分 〔駐車可能台数〕 | その他 |
|-----|--------------------|------|----------|------|------------------|------|--------------------|---------------------------|--------------|
| 大和 | 市営桜沢団地〔田町〕 | 4 | 1階 3階 | 3DK | 鉄筋コンクリート造 3階建 | 不可 | 17,100～ 33,700円 | 2,400円〔1台〕 | |
| | 市営物見ヶ丘団地〔一村尾〕 | 3 | 3階 | 3DK | 鉄筋コンクリート造 3階建 | 不可 | 13,300～ 26,100円 | 1,600円〔1台〕 | |
| | 市営大崎団地〔原小路〕 | 2 | 1階 2階 | 3DK | 鉄筋コンクリート造 3階建 | 不可 | 14,100～ 27,700円 | 1,700円〔1台〕 | |
| 六日町 | 市営五日町住宅〔五日町2区〕 | 1 | — | 3DK | 木造高床式 2階建 | 不可 | 16,300～ 32,000円 | 無料〔1台〕 (高床1階) | 車庫高さ 1.6m |
| | 市営長森住宅〔長森〕 | 1 | — | 3DK | 木造高床式 2階建 | 不可 | 17,100～ 33,600円 | 無料〔1台〕 (高床1階) | 車庫高さ 1.6m |
| | 市営宮住宅〔宮〕 | 1 | — | 3DK | 木造高床式 2階建 | 不可 | 16,800～ 28,300円 | 無料〔1台〕 (高床1階) | 車庫高さ 1.6m |
| | 市営津久野住宅〔津久野〕 | 1 | 3階 | 3DK | 鉄筋コンクリート造 3階建 | 不可 | 15,600～ 30,700円 | 1,900円〔1台〕 | |
| | 市営余川住宅2号棟〔飯綱町〕 | 2 | 4階 | 3DK | 鉄筋コンクリート造 4階建 | 不可 | 16,800～ 33,000円 | 2,500円〔1台〕 | |
| | 県営余川住宅3号棟〔飯綱町〕 | 2 | 4階 | 3DK | 鉄筋コンクリート造 4階建 | 不可 | 16,600～ 32,700円 | 2,500円〔1台〕 | |
| | 市営西泉田住宅1号棟〔西泉田〕 | 2 | 4階 5階 | 3DK | 鉄筋コンクリート造 5階建 | 可 | 14,000～ 27,500円 | 2,400円〔1台〕 | |
| | 市営西泉田住宅2号棟〔西泉田〕 | 1 | 2階 | 3DK | 鉄筋コンクリート造 3階建 | 不可 | 16,400～ 32,300円 | 2,400円〔1台〕 | |
| | 県営上町住宅松棟〔上町1丁目4区〕 | 1 | 3階 | 3DK | 鉄筋コンクリート造 4階建 | 不可 | 16,900～ 33,200円 | 2,800円〔1台〕 | |
| | 県営上町住宅竹棟〔上町1丁目4区〕 | 2 | 3階 4階 | 3DK | 鉄筋コンクリート造 4階建 | 不可 | 17,400～ 34,200円 | 2,800円〔1台〕 | |
| 塩沢 | 市営中央団地B棟〔三分区〕 | 1 | — | 3DK | 木造高床式 2階建 | 不可 | 20,700～ 40,700円 | 無料〔1台〕 (高床1階) | 車庫高さ 1.6m |
| | 市営中央団地C棟〔三分区〕 | 1 | — | 3DK | 木造高床式 2階建 | 不可 | 21,900～ 43,100円 | 無料〔1台〕 (高床1階) | 車庫高さ 1.6m |
| | 市営吉里団地〔吉里〕 | 1 | — | 3DK | 木造高床式 2階建 | 不可 | 17,900～ 35,100円 | 無料〔1台〕 (高床1階) | 車庫高さ 1.6m |
| | 市営泉盛寺団地〔泉盛寺〕 | 1 | 3階 | 3DK | 鉄筋コンクリート造 5階建 | 可 | 12,700～ 24,900円 | 無料〔1台〕 (入居者管理) | |
| | 市営舞子団地A棟〔舞子〕 | 1 | 3階 | 1DK | 鉄筋コンクリート造 4階建 | 可 | 14,400～ 28,300円 | 2,000円〔1台〕 (大区画3,000円) | |
| | 市営舞子団地B棟〔舞子〕 | 2 | 1階 3階 | 2LDK | 鉄筋コンクリート造 4階建 | 不可 | 20,200～ 39,600円 | 2,000円〔1台〕 (大区画3,000円) | |
| | 市営上野団地〔上野〕 | 2 | 1階 3階 | 2LDK | 鉄筋コンクリート造 3階建 | 不可 | 18,800～ 36,800円 | 2,000円〔1台〕 | |

共通事項

募集期間 10月2日(月)～13日(金)

入居資格

- ・住宅事情に困っている
- ・収入基準に適合している
- ・同居する親族がいる（単身での申込みは60歳以上と障がい者に該当する人で、上記単身入居「可」の住宅へ申込みが可能）
- ・暴力団員ではないこと

※入居などの相談・問い合わせは、福祉課 公営住宅係で随時受け付けています。入居の申し込みは募集期間のみ受け付けます

家賃算定 収入に応じて決定します。

申込方法 入居資格を確認のうえ、本庁舎福祉課、大和・塩沢市民センターで申込書を配布。申込書に必要書類を添付し、福祉課 公営住宅係へ提出。（申込書の配布・提出は募集期間内のみ）

選考方法 住宅委員会の審議により選考します。

入居可能時期 11月中旬以降の見込み。

※入居にあたっては家賃3か月分の敷金、保証人1人が必要です

**赤十字救急法救急員
養成講習会**

閩南魚沼市社会福祉協議会
(地域福祉係)

☎773・6911

いざという時のために、AED
(自動体外式除細動器)を用いた救
急蘇生法や応急手当を学びませんか。
日 11月23日(木・祝)、25日(土)、26日
(日) 午前9時～午後5時(26日は
正午まで)

※3日間すべての参加が必要

会 塩沢公民館

対 15歳以上

定 8人(先着順)

費 3,300円(テキスト代など)

※ 11月9日(木)

申 電話でお申し込みください。

主催 新潟県赤十字安全奉仕団 南
魚沼分団

※昼食や飲み物、筆記具などを持参
し、動きやすい服装でおこしくだ
さい

土木フェアを開催します

閩南魚沼地域振興局

地域整備部 計画調整課

☎772・2619

「八色の森市民まつり」の会場で、
土木フェアを開催します。



※すべて全血400ml献血。日程や
会場は、変更する場合があります。

**献血にご協力ください
～10月の献血日程～**

閩保健課(献血担当)

☎773・6811

10月19日(木)

時 午後1時30分～4時

会 魚沼基幹病院

他 QRから事前に予約可。

地域の安全安心な暮らしを守る道
路や河川の事業など土木に関するパ
ネルの展示、建設機械の乗車体験な
ど、楽しい催し物を予定しています。
ぜひおこしくください。

日 10月8日(日)

午前10時～午後3時30分

会 八色の森公園(天王町(浦佐))

10月・11月訓練コース 受講生募集

【問合せ・申込み】 魚沼サンティックスクール

☎772・4554 ☎778・1158

セミナーコース (南魚沼市中小企業研修受講料補助金の対象コース)

| コース名 | コース内容 | 実施日 | 曜日 | 時間 |
|--------------------|--|-------|----|-------------|
| アンガーマネジメ ント入門講座 | 怒りの感情と上手に付き合うための具体的 なトレーニング方法を身につけます。 | 10/28 | 土 | 10:00～11:30 |

訓練コース (南魚沼市中小企業研修受講料補助金の対象コース)

| コース名 | 実施期間 | 曜日 | 時間 |
|--------------|-------------------|-----|-------------|
| パソコン エクセル中高年 | 11/28～12/26 (全9回) | 火・金 | 18:30～21:20 |
| 第1種&第2種電気実技 | 11/9～12/7 (全12回) | 月・木 | |

技能講習・特別教育

| コース名 | 実施日 | 曜日 | 問・申 |
|-----------------|----------|-----|---|
| 小型移動式クレーン運転技能講習 | 11/8～10 | 水～金 | 株式会社 東新重工 亀田講習センター ☎025・383・0620 ☎025・381・7714 |
| 不整地運搬車運転技能講習 | 11/15・16 | 水・木 | |
| ウインチ作業特別教育 | 11/29・30 | 水・木 | |

※事前申し込みが必要。申込者が少数の
時は、開講できない場合あり

受講料や申し込み方法など、詳しくはQR
から確認するか、お問い合わせください



第2回 大和文化祭

問・申 大和文化祭実行委員会
(会長・和田)

☎779・3259

大和地域愛好者の作品展です。

作品展示 書道、絵画、生花、写真、

紙粘土人形、パッチワークなど

日 11月3日(金・祝)、4日(土)

午前9時～午後5時(4日は午後3時まで)

会 大和B&G海洋センター

作品募集

費 500円/人

出品受付・展示

11月2日(木) 午後3時～8時

第2回 大和芸能祭

問・申 大和文化協会(事務局)

☎090・7246・6191

毎年恒例の大和地域芸能団体によるカラオケ、踊りなどの発表会です。

日 11月3日(金・祝)

午後1時～3時30分

会 コミュニティーホールさわらび

大和英会話教室 参加者募集

問・申 大和公民館

☎777・4671

7月まで開催のあった英会話教室

を追加開催します。今回からの参加も可能です。

期 10月18日(水)

(隔週水曜日・全5回)

時 午後7時～8時30分

会 大和公民館 会議室

費 1,500円/期間

定 20人(先着順)

講 ジョニー・ホップス

(小学校ALT)

作品展・美術展の開催と 作品募集

問・申 塩沢公民館

☎782・0100

芸術の秋に、多彩で魅力あふれる作品を募集し、作品展・美術展を開催します。

第48回 高齢者趣味の作品展

日 10月28日(土)

午後1時～4時30分

10月29日(日)

午前9時～午後4時30分

10月30日(月)

午前9時～正午

会 塩沢公民館 講堂・ロビー

部門 陶芸、書道、手芸、絵画、竹

わら細工、盆栽など

※絵画と書の部門のみ原則1人2点

以内

対 「高齢者趣味の教室」参加者、60

歳以上の市内在住者

出品料 無料

作品搬入

10月28日(土) 午前9時～11時

α 10月20日(金)

第44回 塩沢美術展

期 11月3日(金・祝)～5日(日)

時 午前9時～午後5時

※5日は午後4時まで

会 塩沢公民館 講堂

部門 絵画、版画、彫刻、工芸、書

道、写真

対 市内在住・在勤者

出品料 一般 1部門1点500

円・2点600円

高校生以下 1部門1点300

円・2点400円

※出品は1部門1人2点以内

作品受付・搬入

11月2日(木) 午前9時～午後3時

※出品規定は塩沢公民館をご覧ください

だけです

中央公民館 文化祭

問 社会教育課 生涯学習班

☎773・6610

さまざまな作品をお楽しみください。

日 10月24日(火)、25日(水) 午前9時～

午後4時(25日は午後3時まで)

会 中央公民館(市民会館内)

作品展

中央公民館講座生など

古文書、フラワーアレンジメント、

パッチワークキルト、ピース教室、

魚沼歌壇(短歌)、カゴの会(かご

作品)、生花

絵の展示

地区園児(5歳児)

八幡保育園、上町保育園、めぐみ

野こども園、野の百合こども園、む

いかまちこども園、たんぽぽ保育園

第44回 南魚美術協会会員展

問 事務局(島村弘)

☎777・2554

南魚美術協会会員による、4部門の総合美術展覧会です。ぜひ、ご覧ください。

期 10月14日(土)～16日(月)

時 午前9時～午後5時

※16日(月)は午後4時まで

会 大和B&G海洋センター

(天王町(浦佐))

入場料 無料

公開合評会

日 10月14日(土)

彫刻 午後1時～1時30分

絵画 午後1時30分～2時30分

写真 午後2時30分～3時30分

書道 午後3時30分～4時30分

ミドル・シニア向け おしごと説明&プチ体験会

間にいがたアクティビティ事務局
02558・30・1230

参加企業の仕事の魅力を聞いたり、気になる仕事のプチ体験ができます。

日 10月31日(火) 午後1時～3時(受付開始 午後0時30分)

会 ふれ愛支援センター
対 おおむね40歳以上

定 30人

費 無料

内 おしごと説明、おしごとプチ体験、おしごとVR体験など

他 服装自由

申 不要。直接会場まで。



市公式の単発お仕事探し サイト「南魚沼マツチボックス」を開設しました

マツチボックス運営事務局
0120・425・362

数時間単位で働けて、すぐ給料が入る便利な仕事探しサイトです。

子育て・介護中の人や、シニア世代、副業をしたい人など、だれでも利用できます。求人掲載したい事業者も募集しています。

探せる仕事の種類

単発バイト

好きな仕事先で1日単位・数時間から仕事ができます。

体験就業

「アルバイト・正社員採用」や「インターンシップ」など、長期雇用に向けたお試し就業ができます。



求職者用サイト



事業者用サイト

「南魚沼、本気井」 キャンペーンの開催

南魚沼市観光協会

783・3377

本気井は「産地にしかできないこと」をテーマに、南魚沼産コシヒカリをお腹いっぱい味わってほしいという願いを込めて始まった「食によるまちおこし事業」です。

9年目を迎えた今年は、秋と冬合わせて南魚沼市内45店

舗以上からそれぞれのこだわりの詰まった本気の井が出揃いました。ぜひ、各店舗へ足を運んでみてください。

今年10月1日から始まる秋マジと、12月16日から始まる冬マジの2部制です。この期間でしか味わえない井を心ゆくまでお楽しみください。

期 秋マジ：10月1日(日)～12月15日(金)、冬マジ：12月16日(土)～令和6年2月29日(木)

参加店舗

市内45店舗以上(次のQRからご確認ください)

市役所



第9回 IUJむすびばカレッジ

国際大学スーパード

ローバル大学推進・地域連携室
779・1459

IUJむすびばカレッジは、国際大学の教員が専門分野の中から時事を取り上げ、対話を通じて国際大学をより知るための交流の場です。月1回の開催で、全10回実施予定です。気軽に参加ください。

第9回テーマ

「政治リーダーシップと行政改革」
独立行政法人改革の顛末から見る日本の政官関係(中村絢子講師)

日 10月21日(土) 午後3時～4時30分(開場：午後2時30分)

会 MUSUBIIBA(丁六日町駅東口1階)

費 無料
申 電話かQRから申込みください。

市役所



令和5年度 南魚沼市看護師修学資金 貸与者募集

保健課

773・6811

募集人数

・令和6年度新入生7人程度
・在学生3人程度

※定員に満たない場合は追加募集をすることがあります。

市内在住以外でも申し込み可

募集期間

10月2日(月)～12月15日(金)
午後5時15分まで

市民セミナー料理教室

塩沢公民館

782・0100

メニュー

・油淋鶏

・切り干し大根の中華サラダ

・杏仁豆腐

日 10月28日(土)

午前の部 午前10時～正午
午後の部 午後1時30分～3時30分

会 あぐりぱーく八色調理室

(天王町(浦佐))

対 市内在住・在勤者

定 各部10人(先着順)

費 1,500円(当日集金)

講 川島亜紀子さん

持 エプロン、ふきん、持ち帰り容器(4人分程度)、筆記用具

※杏仁豆腐を入れる容器は蓋付きタッパーが望ましい。

持ち帰りの衛生管理は各自の責任でお願いします

申込期間

10月5日(木)～18日(水)

セミナー参加者募集
基礎から知ろう！男女
のアンコンシャス・バイ
アス〜「男性は仕事、女
性は家庭」が当たり前と
思っていないませんか？〜

問・申企画政策課
☎773・6672
☎772・3055
✉kikaku@city.
minamiunuma.lg.jp

私たちは誰もが無意識のうちに、「男性だから」「女性だから」という性別に関するさまざまな思い込みを持っています。職場、家庭、地域に根強く残っているこうした考えは、男女共同参画が思うように進まない根本的な原因の一つと考えられています。

無意識の思い込み（アンコンシャス・バイアス）に気づき、「男性も女性も、意欲に応じて、あらゆる分野で活躍できる社会」について一緒に考えてみませんか？

だれでも参加できる基礎的な内容です。気軽にお申し込みください。

日 11月6日(月)
午後1時30分〜4時

会 子育て支援センター「子の駅」の駅「ほのぼの」

費 無料

講 朝日 由香さん（株式会社 ティックス企業教育事業部 相談室カウンセラー）

主 催 南魚沼市・公益財団法人新潟県女性財団
日 10月31日(火)

くらし・相談

人権なんでも相談所
〜相談無料・秘密厳守〜

問 法務局 南魚沼支局
☎772・2164

・家庭内、親族間、近隣間のもめごと・悩みごとなど、毎日の暮らしの中で起こるさまざまな問題

・いじめ、体罰、女性差別、外国人差別などのあらゆる差別問題

日 11月11日(土) 午後1時〜4時（受付：午後3時まで）

会 塩沢庁舎2階 201・202会議室

相 人権擁護委員

・阿部 正廣（島新田）
・館野 明子（古川）

申 不要。直接会場まで。

女性のための人権相談所
〜相談無料・秘密厳守〜

問 法務局 南魚沼支局
☎772・2164

女性を対象に、女性人権擁護委員による人権相談を開催します。

相 談 内 容

・離婚問題
・家庭や職場のトラブル
・夫・パートナーなどからの暴力、セクシャルハラスメントなど、女性に関する人権問題

日 ①11月10日(金)

日 ②11月11日(土)

会

①小出ボランティアセンター
〔魚沼市小出島1240-2〕

②市民会館2階 婦人会館・和室

共 通 事 項

時 午前10時〜午後3時

相 女性人権擁護委員

交通規制情報 市道橋の架け替え工事に伴う全面通行止め

【問合せ】建設課 建設班 ☎773・6674

市道橋の架け替え工事に伴い、宇津野新田から青木新田までの市道宇津野川端線で、長期にわたり終日全面通行止め規制を実施します。当該区間は終日通り抜けができませんので、国道や県道などから迂回してください。

期 10月2日(月)〜令和6年7月下旬(予定)

規 制 内 容

終日全面通行止め

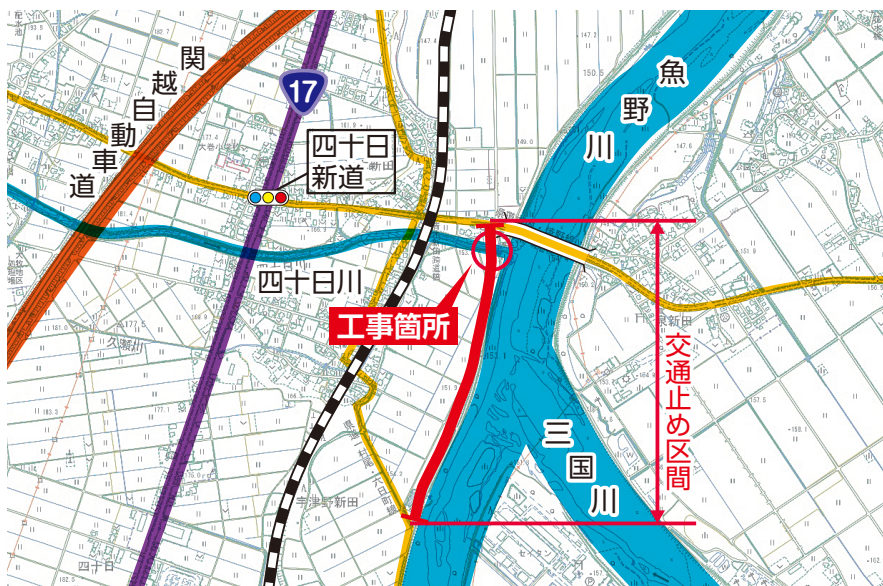

弁護士による 無料法律相談

問・申消費生活センター

☎772・2541

マルチ商法や資格商法による消費者トラブル、多重債務、不動産、相続、離婚などの法律問題に、弁護士が無料で相談に応じます。

日10月19日(木)

午後1時30分～4時

会塩沢市民センター

定5人(1人約30分)

☎10月18日(水) 正午

申電話でご予約ください(受付：午前9時～午後4時)

※弁護士との相談時間を有効に使えるよう、申込み時に相談員が概要を伺います。相談内容によっては、お受けできない場合があります

臨床心理士による

「こころの相談会」

「秘密厳守」

問・申子ども・若者相談支援センター

☎788・1951

あなたが抱えている悩みを話してみませんか。

対市内在住のニート・ひきこもり・高等学校不登校などに悩む義務教育終了～39歳の若者または家族

日11月1日(水) 午前9時30分～10時30分

会子ども・若者相談支援センター

☎10月26日(木)

申電話でご予約ください。相談時間を有効に使うため、事前に概要を伺います。

他支援員による電話・来所相談は随時受付中。

依存に関する困りごと
家族のための相談会

依存に関する困りごと 家族のための相談会

問・申南魚沼地域振興局
健康福祉環境部

☎772・8137

身近な人のお酒、ギャンブル、薬物など「もしかして依存症では?」と心配していませんか? 専門医療機関や相談機関のスタッフが話を伺います。秘密は守られますので、この機会に相談してみませんか。

日11月1日(水)

午後2時～5時

会市民会館

相独立行政法人国立病院機構さいがた医療センター、新潟県精神保健福祉センター、南魚沼地域振興局、社会福祉法人南魚沼市社会福祉協議会など

☎10月20日(金)

申電話でご予約ください。

南魚沼市上下水道事業の インボイス対応

水道課 水道業務係

☎774・3141

下水道課 下水道業務係

☎774・2740

令和5年10月からの上下水道料金などの請求について、検針時に交付している「上下水道使用量のお知らせ」などを適格請求書(インボイス)として発行します。個人・法人問わず同じ様式で発行しますので、仕入税額控除の保存書類としてお使いください。事業者登録番号やインボイス対応する帳票など、詳しくは市ウェブサイト(「上下水道事業のインボイス対応」で検索)をご覧ください。

し尿汲取手数料の インボイスは 廃棄物対策課まで

問・申廃棄物対策課

☎782・0339

適格請求書等保存方式(イ

ンボイス制度)の開始に伴い、仕入税額控除の保存書類として適格請求書(インボイス)が必要な場合は、お申し出ください。
対し尿汲取手数料を支払っている課税事業者

ごみにしない! 3R推進コーナー

【問合せ】 廃棄物対策課 ☎782・0339

10月は3R推進月間です。環境に優しい循環型社会をめざして、ごみの減量化に取り組みましょう。



Reduce (リデュース)

ごみを減らそう!

- ・必要な分だけ購入しよう
- ・レジ袋をやめてマイバッグを持参しよう
- ・使い捨て商品でなく詰め替え商品を選ぼう



リデュース・リユースを行ってごみを減らし
最後にリサイクルを行うことが基本です

Recycle (リサイクル)

資源として活かそう!

- ・ごみは正しく分別しよう
- ・リサイクル製品を購入しよう



Reuse (リユース)

繰り返し使おう!

- ・壊れたら修理して物を大切に長く使おう
- ・フリーマーケットを利用してみよう

災害に備えて 防災コーナー

【問合せ】 総務課 防災庶務班 ☎773・6660

地震による家具の転倒対策をしていますか

平成7年の阪神・淡路大震災では、建物の中でけがをした人の約半数は家具の転倒や落下が原因だったという調査結果があります。転倒した家具の下敷きになったり、割れたガラスによってけがをしたり、最悪の場合死亡する場合があります。また、家具が転倒すると、避難の妨げになる場合もあります。

こうした家具の転倒などは、転倒防止用の器具の取り付けやガラスの飛散防止シートの貼り付けなどで防ぐことができます。大地震では家具は必ず倒れるものと考え、「自分の命は自分で守る」ため、家具の転倒対策をしましょう。

市ウェブサイト
「地震への備え」はこちら▶



マイナンバーカードの申請、
交付などの時間外・日曜窓口

市民課 市民班

☎773・6661

時間外窓口（次の水曜日）

10月11日、11月22日

午後5時15分～7時30分

日曜窓口

10月15日、11月12日

午前9時～11時30分

受付窓口 市民課

申請や更新手続きは予約不要。

交付は、原則3日前までに受付専用電話（☎788・1780）でお申し込みください。

持

・通知カード（ある人）

・顔写真付きの本人確認書類

・1点（運転免許証、旅券、身体障害者手帳など）

・その他の本人が確認できる書類1点（健康保険証、年金手帳、氏名と生年月日記載の診察券など。顔写真付きの書類がない場合は2点）

・住民基本台帳カード（ある人）

・個人番号カード交付通知書（交付時のみ）

・顔写真は窓口で無料撮影し

ます。

・住民票、戸籍などの事務は行いません

マイナンバーカードはこのよう
な場面で使えます

・顔写真付きの本人確認書類としての使用

・全国のコンビニのマルチコピー機で住民票の写しや印鑑登録証明書などの各種証明書の取得（コンビニ交付利用時間：午前6時30分～午後11時）

・健康保険証としての利用

・他にも、さまざまな場面での活用が予定されています。

健康・福祉

救急医療情報キットを
配付しています

福祉課 高齢福祉係

☎773・6667

救急医療情報キットは、緊急時に必要な医療情報を専用の容器に入れて、冷蔵庫に保管しておくものです。救急車を呼んだ時などに、かかりつけ医や服薬情報がすぐにわかるため、迅速な救急活動に役立ちます。キットは無料で、次のとおり配付します。

①世帯員がすべて65歳以上で、キットが未配付の人に、10月～令和6年3月に民生委員・児童委員が訪問して配付します。

②次のいずれかに該当し、配付を希望する人は、お問い合わせください。

・日中に65歳以上の人だけが在宅となる世帯で、認知症であるか、心臓疾患・脳血管障害の既往歴がある

・身体障害者手帳、療育手帳、精神障害者保健福祉手帳のいずれかを持ち、一人暮らしか、他の世帯員がすべて65歳以上

配付後に医療情報などに変更があった場合は、民生委員・児童委員などの訪問時にお知らせください。

※災害時には、キットを持って避難してください

精神障がい者への入院医療費助成

☎ 7773・6667

☎ 7773・6723

精神疾患で入院して医療費を支払った人に、医療費の一部を助成します。

☑精神障害者保健福祉手帳の交付を受けている人、精神疾患を支給事由とする障害年金を受給している人

※次に該当する人は対象外

- ・生活保護世帯の人
- ・一定の所得額を超える世帯
- ・県障の受給者のうち、標準負担額減額認定証の交付を受けている

申請に必要なもの

保険証、精神障害者保健福祉手帳、年金証書

身体障がい者の運転免許取得費・自動車改造費の助成

☎ 7773・6667

☎ 7773・6723

運転免許取得費の助成

第1種普通自動車運転免許

を取得する費用の3分の2を助成します。

※限度額は10万円

☑次のすべてに該当する人

- ・市内に住所がある
- ・身体障害者手帳(1〜4級)を所持している
- ・免許を取得により就労など、社会参加が見込まれる

申請に必要なもの

身体障害者手帳

※自動車学校に入校する前にお申し込みください。助成金は免許取得後に支払われます

自動車改造費の助成

就労などの社会参加のために自動車改造した場合に、改造費の一部を助成します。

助成額

- ①本人が運転する場合
上限10万円で実支出額を助成。
- ②介護者による運転の場合
上限40万円で実支出額を助成。ただし、申請者の属する世帯の課税状況で改造費の3分の2または2分の1を助成。

☑次のすべてに該当する人

- ・市内に住所がある
- ・改造によって社会参加の日数が6か月以上継続して、

週1日以上または月4日以上見込まれる

・過去5年間に本制度による助成を受けていない

①本人が運転する場合
上肢、下肢、体幹不自由の1級または2級の身体障害者手帳を所持している。または身体障害者手帳を所持し、運転免許に改造要件が記載されている。

②介護者による運転の場合
1級または2級の身体障害者手帳を所持し、車いすを利用している。

※世帯に市民税所得割額が46万円以上の人がいる場合は対象外

申請に必要なもの

- ・身体障害者手帳
- ・改造費用のわかる見積書(既製改造車購入の場合は改造車と標準車の2種類)
- ・カタログ
- ・運転免許証
- ・社会参加の日数を確認できる書類(通勤、通学、通所、通院証明など)

※既存車両を改造する場合、改造前の車の写真、車検証

☑福祉課障がい福祉係、大和・塩沢市民センター

高齢者や要配慮世帯の住宅除雪援助事業

☎ 7773・6667

☎ 7773・6723

住宅屋根の除雪を自力で行うことが困難な高齢者や障がい者などの世帯を対象に、除雪費用の一部を援助します。

☑いずれかに該当する世帯

- ①65歳以上の高齢者のみ
- ②身体障害者手帳(1級〜4級)、精神障害者保健福祉手帳(1級)、療育手帳(A)の交付を受けた者のみ
- ③配偶者のいない女性と18歳未満の子どもか②に該当する子どものみ

対象外の世帯

- ・生活保護を受けている(生活保護費で対応)
- ・市・県民税(所得割)の課税世帯
- ・親族などから除雪作業への労力の支援や金銭的な支援、日常生活への援助を受けることができる(認められる)

☑1親等の親族が同一旧町内に居住している、3親等内の親族による支援があるなど)

・世帯員のいずれかが、市・

県民税などで市内に居住する人の扶養となっている

・3か月以上対象住宅を不在とする(対象となっても1か月を超えて不在となる場合は援助の対象外)

☑対象となる除雪作業

・実際に居住している住宅の人力による屋根雪の除雪作業(合計24時間以内)

※雪下ろしのできるアンクルが設置された金属屋根や瓦屋根などが対象。自然落雪式や融雪式は原則対象外。また、車庫や倉庫、空き家などの除雪作業も対象外

☑作業前に、地域の民生委員・児童委員を通じて、福祉課に申請書をご提出ください。令和4年度に本事業を利用した人は、民生委員・児童委員が訪問調査を実施します。

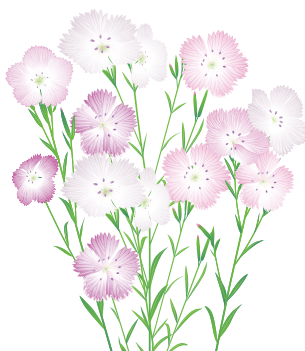

軽度・中等度難聴児の補聴器購入費助成

【問合せ】 福祉課 障がい福祉係 ☎773・6667 📠773・6723

身体障害者手帳の交付対象とならない、軽度または中等度難聴児の言語の習得とコミュニケーション能力の向上を図るため、補聴器購入費の一部を助成します。

対 次の要件をすべて満たす18歳未満の難聴児

※世帯内に市民税所得割の課税額が46万円以上の人がいる場合や助成決定前に購入した場合は対象外

- ・市内に住所がある
- ・両耳の聴力レベルが30デシベル以上で、身体障害者手帳の交付対象とならないもの

申 申請書、医師の意見書、補聴器の見積書などを福祉課 障がい福祉係、大和・塩沢市民センターにご提出ください

- ※医師が補聴器の装用を必要と認めた場合は対象
- ・補聴器の装用により、言語の取得などに一定の効果が期待できると医師が判断したもの

※助成制度について詳しくは、お問い合わせください

助成内容 補聴器の種類ごとに定める基準額と見積り額のいずれか少ない額の2/3を助成します。

補聴器購入費助成基準額表

| 補聴器の種類 | 1台当たりの基準価格 | 基準価格に含まれるもの | 耐用年数 |
|--------------------|------------|--|------|
| 軽度・中等度難聴用ポケット型 | 43,200円 | ①補聴器本体（電池を含む） ②イヤーマールド ※イヤーマールドを必要としない場合は、基準価格から9,000円を除く | 原則5年 |
| 軽度・中等度難聴用耳かけ型 | 52,900円 | | |
| 高度難聴用ポケット型 | 50,600円 | | |
| 高度難聴用耳かけ型 | 52,900円 | | |
| 重度難聴用ポケット型 | 64,800円 | | |
| 重度難聴用耳かけ型 | 76,300円 | | |
| 耳あな型（レディメイド） | 96,000円 | | |
| 耳あな型（オーダーメイド） | 137,000円 | 補聴器本体（電池を含む） | 原則5年 |
| 骨導式ポケット型 | 70,100円 | ①補聴器本体（電池を含む） ②骨導レシーバー ③ヘッドバンド | |
| 骨導式眼鏡型 | 127,200円 | ①補聴器本体（電池を含む） ②平面レンズ ※平面レンズを必要としない場合は、基準価格から1枚につき3,600円を除く | |
| 補聴援助システム（受信機） | 92,000円 | — | |
| 補聴援助システム（オーディオシュー） | 5,000円 | — | |

補聴援助システムの購入に関する補足説明

- ・補聴器と併せて補聴援助システムを必要とする場合は、補聴器と補聴援助システムの基準価格を合算した額を基準価格とします。
- ・すでに補聴器を装着している対象者は、単独で補聴援助システムを助成の対象にできます。

知らない怖いCKD(慢性腎臓病)〜慢性腎臓病の基礎知識、予防のポイント〜

問・申保健課

☎773・6811

CKD(慢性腎臓病)は新たな国民病といわれています。症状が進むと尿が作られなくなり、人工透析が必要になりますが、早期発見、早期治療で予防できます。

腎臓専門医から慢性腎臓病の基礎知識や予防についての話を聞ける貴重な機会です。大切な腎臓を守るために、ぜひご参加ください。

日10月26日(木)

午後7時〜8時15分

会本庁舎 大会議室

講師 田部井 薫先生(南魚沼市 民病院 透析センター長)

☎10月19日(木)

申電話でお申し込みください

長くお酒を楽しむための飲み方を学びませんか

問・申保健課

☎773・6811

市にはたくさんさんの地酒があり、毎日飲酒する人や一度に

たくさん飲む人も多い地域です。しかし、健康に悪影響のある飲み方を続けることで、断酒しなくてはならなくなる場合があります。

長くお酒を楽しむための正しいお酒の飲み方に関する講演会を実施します。適切な飲み方を一緒に学びませんか。

日11月1日(火)

午後2時〜4時

会市民会館 多目的ホール

定20人(先着順)

講師 佐久間 寛之先生(独立行政法人国立病院機構 さいがた医療センター 院長)

☎10月25日(水)

申電話でお申し込みください

※南魚沼市健康推進員は申込不要

旧優生保護法による優生手術などを受けた人への一時金

問・申南魚沼保健所(南魚沼地域振興局 健康福祉保健部)

☎772・2457

F772・2190

旧優生保護法による優生手術などを受けた人を対象に、

一時金を支給します。①次のいずれかに該当する人 ②昭和23年9月11日〜平成8年9月25日に旧優生手術(生殖を不能にする手術)を受けた

②①のほか、同じ期間に生殖を不能にする手術または放射線の照射を受けた 支給額 320万円(一律) 請求方法

保健所へ必要書類を提出してください。(請求書や必要書類の様式は、厚生労働省の特設サイトや新潟県ウェブサイトに窓口で入手できます)

☎令和6年4月23日(火)

※詳しくは、Q

Rからご確認 ください



「いつもの暮らしにがん検診を受けましょう」

問保健課

☎773・6811

10月は「がん検診受診率50%達成に向けた集中キャンペーン月間」です。一生のうちに国民の2人に

1人ががんになり、3人に1人ががんで亡くなるといわれています。初期のがんは自覚症状がありません。検診では、初期段階のがんを発見できることがあります。早期に適切な治療を受けることで、体への負担を少なくすることができます。生存率も大きく高まる可能性があります。

市の住民健診は11月まで実施しています。この機会にがん検診を受けましょう。健診日程は、健診カレンダーか市ウェブサイトでご確認ください。住民健診の申し込みや相談は、保健課にお問い合わせください。



南魚沼健康ポイントの参加を受け付けています

【問合せ】保健課 ☎773・6811

南魚沼健康ポイント事業を実施しています。健康づくりに取り組んで50ポイントを貯めると、抽選ですてきな景品が当たります。

ポイントカードは応募窓口で配布しています。LINEでためることもできますので、気軽にご参加ください。

※健康ポイントのため方や応募方法など詳しくは、市報5月1日号をご覧ください

☎第2期 令和6年2月29日(木)

応募窓口 保健課、市役所総合窓口、大和・塩沢市民センター、市民会館、ディスポート南魚沼、南魚沼市トレーニングセンター ※応募窓口での受付時間は、各施設の開庁日・開館日と同じです



公式LINE



南魚沼健康ポイント 公式マーク



手話を学ぼう
楽しく話そう

問・申新潟県聴覚障害者情報センター
0255・381・8112
F0255・381・8116
✉ jyoho@n-fureaipiazza.com

手話に興味がある、手話で会話をしてみたい人、お待ちしています。親子参加も大歓迎です。

日10月29日(日)

午前の部 午前10時～正午
午後の部 午後1時～3時

会塩沢公民館2階研修室

定20人(先着順)

費無料

持昼食、飲み物、筆記用具

10月22日(日)

空き家バンク
物件募集!



空き家所有者と空き家を探している人をつなぐお手伝いをします! 気軽にお問い合わせください。

【問合せ】

U&Iときめき課
☎773・6659



子育て・教育



令和5年度 子育て世帯生活支援特別給付金(ひとり親世帯以外分)の支給

問・申子育て支援課
☎773・6822

食費などの物価高騰に直面し、影響を特に受ける低所得の子育て世帯に、生活支援のための特別給付金を給付します。

支給額

対象児童1人につき5万円

対

①令和4年度子育て世帯生活支援特別給付金の受給者(令和5年5月26日に支給済)

②平成17年4月2日(特別児童扶養手当受給者の場合は平成15年4月2日)から令和6年2月29日までの間に生まれた児童を養育する人で令和5年度住民税(均等割)が非課税の人、または食費などの物価高騰の影響により令和5年1月1日以降に家計が急変し、収入状況が非課税相当となった人

※②は申請が必要。ただし、

令和5年3月以降に出生した人や転入などで児童手当の請求をした人のうち、令和5年度の住民税(均等割)が非課税の人は申請不要
対象外となる人

・令和5年度子育て世帯生活支援特別給付金(ひとり親世帯分)を受給した

・前住所地で本給付金受給済申請書類配布窓口

子育て支援課、大和・塩沢市民センター(市ウェブサイトからもダウンロード可)

申請期限

令和6年2月29日(木)まで

10月は児童手当・特別給付の支給月です

問子育て支援課

子育て応援係

☎773・6822

児童手当・特別給付を、指定口座に振り込みます。

振込日 10月12日(木)

対象月 6月～9月分

手当の支給月額(児童一人当たり)
3歳未満の児童

一律 15,000円

3歳～小学6年生の児童

第1・2子 10,000円

第3子以降 15,000円

中学生 一律 10,000円

特別給付 一律 5,000円

(所得制限限度額を超過した受給者)

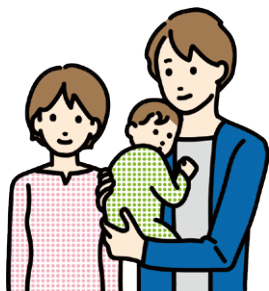

養育費の取決めを支援します

問子育て支援課

子育て応援係

☎773・6822

離婚などでひとり親になった家庭の養育費の取決めを支援するため、公正証書などの作成費用の一部を助成します。

対市内に住所があり、申請時にひとり親であって、次のすべてに該当する人

・養育費の取り決めのための費用を負担している

・養育費の取り決めに関する債務名義(強制執行認諾約

款付き公正証書、調停調書、審判書など)を有している

・養育費の取り決めの対象となる児童(20歳未満)を扶養している

・過去に同一の債務名義で同様の補助金を受けていない

対象経費

・公証人手数料

・調停や訴訟に必要な収入印紙代

・裁判所や公証人役場に提出する戸籍謄本などの費用

・裁判所や公証人役場との連絡用の切手代

・弁護士などへの相談費用

・ADR(裁判外紛争解決手続)による和解に要した費用

用

補助額 対象経費の1/2

(上限25,000円)

他

・令和5年4月1日以降に取得した債務名義が補助対象

・債務名義を取得した翌日から6か月以内に申請してください。ただし、債務名義

を取得した日が令和5年4月1日から8月8日までの場合は、令和6年2月8日

までに申請をしてください。

令和6年度 学童保育児童募集

【問合せ】各運営団体、学校教育課 ☎773・6700

学童保育は、保護者が仕事などで不在の間、放課後の小学生に適切な遊びと生活の場を与え、健全な育成支援を行う事業です。申し込み多数の場合は、施設状況などにより入所できない場合があります。

入所するには、毎年度申請が必要です。現在入所している児童で継続して入所を希望する人や長期休みのみの入所、年度途中の入所を希望する場合も、募集期間中にお申し込みください。

| クラブ名 | 対象 小学校区 | 保育施設の 場所 | 通常保育時間（延長保育時間） | | | 運営団体 | |
|------|---------------------|---------------------------|---|---|--|-------------------------------------|---------------------------|
| | | | 月～金曜日 | 休校日 (夏休みなど) | 土曜日 | 団体名 | 問・申 |
| 太陽 | 三用・赤石 | うるおいの里 みよう | 放課後～ 18:00 (～18:30) | 8:00～18:00 (～18:30) | ※北辰第二 のみで実施 8:00～13:00 (～18:30) | NPO法人 すまいるネッ ト南魚沼 777・2834 | 779・2943 |
| おおさき | 大崎 | 大崎小学校 | | | | | 779・2778 |
| 藪神 | 藪神 | 藪神小学校 | | | | | 777・3885 |
| おおまき | おおまき | おおまき 小学校 | | | | | 776・4890 |
| どんぐり | 城内 | 城内小学校 | | | | | 775・2941 |
| にこにこ | 五十沢 | 五十沢 小学校 | | | | | 774・2954 |
| 北辰第一 | 北辰 | 北辰小学校 地内 | | | | | 773・3623 |
| 北辰第二 | | | | | | | 770・0052 |
| 六日町 | 六日町 | 六日町 小学校地内 | | | | | 773・6179 |
| 中之島 | 中之島 | 中之島 小学校 | | | | | 782・0314 |
| 上田 | 上田 | 上田小学校 隣 | | | | | 782・4099 |
| 石打 | 石打 | 石打小学校 | | | | | 783・2943 |
| 大空 | 浦佐 | 浦佐認定 こども園前 | | | | | 放課後～ 18:00 (～19:00) |
| わかば | 塩沢 | 塩沢金城 わかば 児童館 | 8:30～13:00 (7:30～8:00、 13:00～18:00) | 社会福祉法人 若葉会 | 782・5163 | | |
| 金城 | | | 野の百合 こども園併設 | 8:00～13:00 (7:30～8:00、 13:00～18:30) | 社会福祉法人 野の百合福祉 会 | 772・2627 | |
| 牧之 | 野の百合 こども園併設 | | | | | | |
| たんぼぼ | 主に 六日町地区 の小学校 | 六日町1479-1 ダイヤパレ ス2階 | 放課後～ 18:00 (～19:30) | 7:30～18:00 (～19:30) | 7:30～18:00 (～19:30) ※日曜・祝日も実施 | 社会福祉法人 長慶福祉会 | 773・2556 |

※すまいるネット南魚沼の土曜保育は、利用者減少により北辰第二クラブに集約して行っています

募集期間 11月1日(水)～15日(水)

申請書 10月18日(水)から学童クラブ、保育園、認定こども園、市民課、大和・塩沢市民センター、小学校、学校教育課で配布します。

費月額7,000円（おやつ代・保護者会費は除く）
※延長保育を利用する場合は別料金が必要

対保護者が就労などで、昼間家庭にいない小学生
※定員を超えた場合は、低学年を優先します

申入所を希望する学童クラブに、直接お申し込みください。（電話申込みは不可）家庭などでの児童の様子を把握するため、申込み時に指導員が面接を行います。

他保護者の所得などにより、保育料の減免措置があります。詳しくはお問い合わせください。

スポーツ



無料体力測定会 参加者募集

生涯スポーツ課

☎773・6630

スポーツの秋に、自分の体力年齢を確認してみませんか。日々運動している人、普段あまり運動をしていない人など、だれでも参加できます。

日 10月29日(日) 午前9時30分

～11時30分(随時受付)

会 ディスポート南魚沼2階アリーナ

資 20歳以上で健康な人

費 無料

測定種目など

共通 身長、体重、血圧

20歳～64歳 握力、上体起こし、長座体前屈、反復横とび、20mシャトルラン、立ち幅跳び

65歳～79歳 握力、上体起こし、長座体前屈、開眼片足立ち、10m障害物歩行、6分間歩行

申 不要。直接会場まで。

持 履き

※動きやすい服装でおこしく

他 健康ポイント対象事業(10ポイント)です。



南魚沼健康ポイント
公式マーク

KOBABA式体幹★バランス ストレッチング講習会

☎ 申南魚沼市スポーツ協会事務局(市民会館内)

☎773・6630

柔軟性・安定性・バランス・運動性を鍛える体幹トレーニングの入門編です。

日 11月16日(木)

午後7時～8時30分

会 市民会館 多目的ホール

対 だれでも

定 40人(先着順)

費 無料

講 小林英樹さん(小林接骨院)

持 履き、飲み物、筆記用具、敷物(ヨガマット、バスタオルなど)

他 11月10日(金) 午後5時
動きやすい服装でおこしく
ださい

主 南魚沼市スポーツ協会
催 競技力向上委員会

体育施設の利用団体調整会議

【問合せ】生涯スポーツ課 ☎773・6630

調整期間 12月1日(金)～令和6年3月31日(日)

※調整会議への参加は団体登録が必要です

六日町地域体育施設

日 10月24日(火) 午後7時～

会 市民会館 多目的ホール

塩沢地域体育施設

日 10月25日(水) 午後7時～

会 塩沢公民館1階 講堂

大和地域体育施設

日 10月26日(木) 午後7時～

会 大和公民館2階 大会議室



南魚スポーツパラダイス

公益財団法人 南魚沼市文化スポーツ振興公社 スポーツ振興係

ディスポート南魚沼

10月の休館日：2日(月)、10日(火)、16日(月)、23日(月)、30日(月)

〒949-6611 南魚沼市坂戸372 ディスポート南魚沼内 ディスポート☎773・6620 スポパラ☎773・3210

スラックライン講習会

日 10月18日(水) 17:30～18:30 ※雨天中止

対 だれでも 定 10人(先着順)

※未就学児の場合は、保護者の付き添いが必要

費 会員新規：無料、会員再受講・一般：200円

※別途、施設利用料100円が必要(定期券可)

トレーニングマシン使用法講習会

日 10月15日(日) 12:00～13:30 対 中学生以上

定 6人(先着順) 費 会員：無料、一般：200円

※施設利用料300円が別途必要(定期券可)

今シーズンの営業を終了します

【屋外体育施設】 営業は10月31日(火)まで。11月1日(水)以降は、屋外トイレも使用不可となります。

対象施設 大和野球場、浦佐グラウンド、二日町グラウンド・テニスコート、塩沢グラウンド、大福寺工業団地多目的広場、中之島農村広場

4人制ワンバウンドバレーボールクラブ

期 11月15日～令和6年3月28日の水・木曜日
13:30～15:30

※日程の詳細は教室カレンダーをご覧ください

対 おおむね50歳以上

費 会員：無料、一般：4,000円

受付 10月3日(火) 9:00～

共通事項

申 ディスポート南魚沼(電話申込み可)

持 運動着、運動靴、タオル、飲み物

図書館



南魚沼市図書館
☎773・6677

10月の
開館日時

南魚沼市 月～金 9:30～20:00 (土・日・祝 19:00まで) 休館 5日(休、19日(休))
大和 ☎777・4671 火～日 9:00～19:00
休館 月曜日(9日は祝日のため10日が休み)
塩沢 ☎782・0100 9:00～20:00 (月・土・日・祝 17:00まで)

10月27日～11月9日は秋の読書週間

今年の標語は「私のペースでしおりは進む」です。

テーマ展示

「スポーツで健康になろう」「お米を味わう」「秋の読書週間」「ハッピー・ハロウィン」など。

プラチナ企画 DVD上映会

やなせたかし

日 10月12日(木) 10:00～11:30 (90分)

会 図書館 多目的室 対 一般・高齢者 定 50人(先着順)

DVD上映会

恐竜超伝説 劇場版ダーウィンが来た!

日 10月28日(土) 10:00～11:26 (86分)

会 図書館 多目的室 対 子ども・一般 定 50人(先着順)

大人のための語りの会

おもしろい話や不思議な話に耳を傾けてみませんか?

日 10月15日(日) 14:00～15:00

会 図書館 多目的室 対 中学生以上・一般

定 50人(先着順)

雑誌リサイクル市 (読書週間企画)

保存期間の過ぎた雑誌を無償で配布します。

日 10月28日(土)～11月12日(日)

会 図書館 サービスカウンター前

対 図書利用カードをお持ちの人(本人に限る)

1人3冊まで。事前予約、取り置き不可。雑誌が無くなり次第終了します。

巡回図書をご利用ください

- 塩沢図書室 9月21日(木)に200冊入れ替えました。
- 大和図書室 10月19日(木)に入れ替え予定です。

新着図書の一部を紹介 ※新着図書は館内か、Web OPACで確認できます

《よみもの》

- 天災ものがたり
- ふりさけ見れば 上・下
- 鷹の惑い
- リスペクト
- 青瓜不動
- 鈍色幻視行
- ルミネッセンス
- 私たちの世代は
- いい子のあくび
- 可燃物
- 亀甲獣骨 蒼天有眼雲ぞ見ゆ
- 幸せになる聞き方・話し方

- 門井 慶喜
- 安部 龍太郎
- 堂場 瞬一
- ブレディ みかこ
- 宮部 みゆき
- 恩田 陸
- 窪 美澄
- 瀬尾 まいこ
- 高瀬 隼子
- 米澤 穂信
- 山本 一力
- 五木 寛之

《その他》

- 生成AI 小林 雅一
- 自然、文化、そして不平等 国際比較と歴史の視点から トマ・ピケティ
- マンガと図解新くらしの税金百科2023=2024 納税協会連合会
- 子どもの自信が育つほめ方・叱り方 山下 直樹
- 天気も宇宙も! まるわかり空の図鑑 武田 康男
- 認知症700万人時代 ともに生きる社会へ 鈴木 雅人
- なぜ、その米は売れるのか? 進化する原宿の米屋のマーケティング術 小池 理雄
- 講談放浪記 神田 伯山

絵本のへや

日 毎週水曜日 11:00～11:30

会 図書館 児童コーナー 対 乳幼児・保護者

内 パネルシアター「いないいないばあ」など乳幼児向けの絵本の読みきかせ

おはなしのじかん

日 10月8日(日) 11:00～11:30

会 図書館 児童コーナー 対 乳幼児・保護者ほか

読書のつどい

日 10月21日(土) 10:30～11:15

会 図書館 多目的室 対 幼児・小学生・保護者ほか

テーマ「あき」 定 50人(先着順)

幼児親子おはなしの会「えほんであそぼ」

空飛ぶオバケと遊ぼう! 風船になったオバケを飛ばして遊ぼう。

日 10月27日(金) 10:00～11:30

会 大和公民館 1階和室 対 乳幼児・保護者 費 無料

相続登記と遺言書保管制度のはなし

相続登記の義務化や遺言書保管制度の講話です。

講 法務局 南魚沼支局

日 10月24日(火) 14:00～15:00 会 図書館 多目的室

対 一般 申 電話か直接図書館にお申し込みください。

教えて、じゅげむ先生! 親子らくご教室

親子の仲を深める楽しいワークショップ。

日 11月11日(土) 10:30～11:30 会 図書館 多目的室

対 小学生以上の子どもとその保護者(乳幼児の入場も可)

費 保護者500円、子ども無料 定 20組(先着順)

申 電話か直接図書館にお申し込みください。

催し・講座・募集

くらし・相談

健康・福祉

子育て・教育

スポーツ

図書館

文化施設

掲示板

文化施設



トミオカホワイト美術館



開館 9:00~17:00 (入館終了16:30)

10月は毎日開館します

☎775・3646 F775・3650

費一般500円/小中高250円(市内の小中学生は無料)

11月27日(月)まで市民無料

富岡惣一郎「雪に魅せられて」

期 11月27日(月)まで

初期から晩年までの作品19点を展示。

同時開催 中井菜央写真展 -雪からはじまる-

期 11月27日(月)まで (トミオカホワイト美術館と鈴木牧之記念館の2会場で開催)

新潟の雪が作り出す光景や出会った人々を写した作品34点と新作動画「流れる」を展示。

中井菜央ギャラリートーク

日 10月22日(日) 14:00~15:00

※要入館料・申込み不要

ギャラリー展 北村美咲「PEN ART Ⅷ」

期 10月1日(日) 11:00~31日(火) 16:00

会ギャラリー 費観覧無料

鈴木牧之記念館



開館 9:00~17:00 (入館終了 16:30)

10月は毎日開館します

☎・F782・9860

費一般500円/小中高250円(市内の小中学生は無料)

中井菜央写真展 -雪からはじまる-

期 11月27日(月)まで (鈴木牧之記念館とトミオカホワイト美術館の2会場で開催)

【トークイベント】 平間 至×中井 菜央

日 11月4日(土) 15:30~17:00

会鈴木牧之記念館 定30人 費入館料

申電話でお申し込みください。

※11月4日(土)はイベント開催のため、15:00で閉館



平間 至



中井 菜央

平間 至氏プロフィール

1963年、宮城県塩竈市生まれ。日本大学芸術学部写真学科を卒業後、写真家 伊島薫氏に師事。躍動感のある人物撮影で、今までにないスタイルを打ち出し、写真から音楽が聴こえてくるような作品により、多くのミュージシャン撮影を手掛ける。2015年、東京・三宿に平間写真館 TOKYO をオープン。

南魚沼市民会館



受付 8:30~17:15

10月の休館 2日(月)、10日(火)、16日(月)、23日(月)、30日(月)

☎773・5500 F772・8161

14th うおぬま Lirica コンサート

FANTASTIC メリーゴーランド

出演 指揮：古川圭子、ソプラノ：鈴木規子、マリンバ：小野塚桜子、ピアノ：上村明子、松田千絵里、合唱：南魚沼市民合唱団うおぬま Lirica、南魚沼市少年少女合唱団

予定曲目 君をのせて、カントリーロード、時代 ほか

日 11月12日(日) 開演13:30 (開場13:00)

会市民会館 大ホール

チケット 全席自由席

- ・一般1,000円 (当日1,200円)
- ・高校生以下無料 (要整理券)

※好評発売中



今泉記念館アートステーション



開館 9:00~17:00 (入館16:30まで)

10月は毎日開館します

☎783・4500 F783・3388

費一般500円/小中高250円

特別展 田中コレクションに見る「棟方志功の世界」

～棟方志功生誕120周年記念 全収蔵作品144点一挙公開～

期 11月5日(日)まで

棟方志功生誕120周年を記念して、当館所蔵の棟方志功作品を特別大公開。棟方志功の代表作「二菩薩 釈迦十大弟子」をはじめ、板画・倭画併せて144点すべての作品が登場します。同じ版木でも裏彩色により印象が大きく変わる作品や、書も展示。当館の棟方志功作品は人気の高い美人画を中心としたコレクションで、故田中政之氏(1948~1992年、六日町出身)が熱意を持って収集され、後に市に寄贈された作品です。

池田記念美術館



開館 9:00~17:00 (入館終了16:30)

10月の休館 毎週水曜日、23日(月)~27日(金)

☎780・4080 F777・3815

費一般500円/高校生以下無料

第7回 八色の森の美術展+子ども絵画展

期 10月22日(日)まで

全国各地から現代美術の世界で活躍する作家36人が出品し、地元の子どものたちの作品と一緒に共同展示する注目の展覧会。

関連イベント 日 10月22日(日)

文化講座 美術館と現代美術と展覧会

時 11:00~12:30

講南 雄介(美術評論家・前愛知県美術館館長)

車座シンポジウム アートの拡がりとかどわり

時 13:30~15:30

掲示板

高齢者交通事故防止運動

問環境交通課

☎773・6666

実施期間 10月1日(日)～31日(火)

スローガン

「ひろげよう 長寿社会へ 無事故の輪」

運動の重点

- ・ 高齢運転者の交通事故防止
- ・ 道路横断時の安全確認と夜光反射材の積極的な活用
- ・ 早めのライト点灯とこまめな切替え

これからの時期は日没が早まり、夕暮れ時の視認性が低下し、道路横断中の歩行者との交通事故が増加する傾向があります。ドライバーは早めにライトを点灯し、歩行者は夜光反射材を積極的に活用し、交通事故を防止しましょう。

議会のラジオ放送日程

9月定例会(一般質問)

問議会事務局

☎773・6650

「FMゆきぐに」で、9月市議会定例会の一般質問を放送します。

放送日程や質問内容などの詳細は、市ウェブサイトに掲載中です。
 放送予定議員(質問順位、敬称略、10月9日(月・祝)から予定)

- 勝又貞夫、桑原圭美
- 中沢道夫、目黒哲也
- 佐藤剛、梅沢道男
- 永井拓三、川辺きのい
- 塩川裕紀、吉田光利
- 清塚武敏、大平剛
- 黒岩揺光、中沢一博
- 寺口友彦、田中せつ子

シルバー人材センター 10月17日(火)は感謝の日

問・申公益社団法人南魚沼シルバー人材センター
 ☎772・4973

地域のみなさんからの支援に感謝を込めて、除草・清掃などの奉仕作業を行います。

会 六日町駅・五日町駅・魚沼丘陵駅周辺、大和庁舎・浦佐駅周辺、塩沢市街地街路周辺
 会員募集

あなたの豊かな知識と経験を地域のために生かしてみませんか。おおむね60歳以上で、健康で働く意欲のある人を募集しています。
 仕事承ります
 草刈り・ふすま張り・清掃・剪

10月は土地月間

問都市計画課 都市計画係

☎773・6662

国土利用計画法では、法定面積以上の土地取引を行った場合、土地の権利取得者は契約締結から2週間以内に、市役所を通じて県知事に届け出ることが定められています。

届出の内容

土地の面積や利用目的など
 届出が必要な土地取引面積

都市計画区域 5,000㎡以上
 都市計画区域外 10,000㎡以上

最低賃金を確認しましょう

問新潟労働局賃金室

☎025・288・3504

10月1日(日)から、新潟県最低賃金が時間額931円に改定されました。県内で働く臨時、パート、アルバイトなどを含むすべての労働者に適用されます。

この機会に、使用者も労働者も最低賃金を確認しましょう。



～うおぬま地方の健康調査～ 10年後アンケートを行います

【問合せ】新潟大学大学院医歯学総合研究科 健康増進医学講座 南魚沼分室

☎775・7876



対象者には10月にアンケートが届きます

今回の調査は、平成25年度に「うおぬま地方の健康調査(魚沼コホート研究[※])」にご協力いただいた人が対象です。ご記入の上、同封の返信用封筒(切手不要)で返送してください。ご協力をお願いします。
 ※コホート研究とは、生活習慣や体質などの違いにより、健康状態がどのように変化したかを長期にわたり調べる研究です

送付用封筒

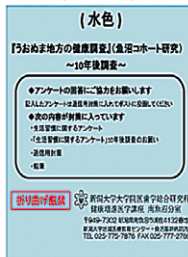

アンケート



記入が済んだら茶色の封筒へ

返信用封筒

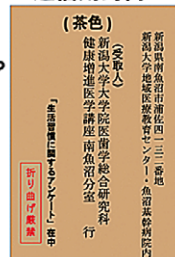

農業者等緊急支援事業給付金

【問合せ】南魚沼市農業再生協議会（農林課内） ☎773・6663

農業の継続、農産物の安定的な供給、品質の確保を目的に、原油や肥料、飼料の価格高騰の影響を受けている市内農業者へ、給付金を支給します。支給対象となる人には、申請書を送付しましたので申請期限までにご提出ください。対象だと思われるが申請書が届かない場合などは、お問い合わせください。

給付対象者

- ①園芸：畑の耕作の計が30アール以上の市内農業者
- ②畜産：市内畜産業者
- ③水産：市内水産業者

申請期限 令和6年1月31日(水)

給付金額

| 給付項目 | 育成項目 | 細目 | 給付単価 | 限度額 |
|------|------|----------------------|---|------|
| 園芸 | 露地栽培 | スイカ、さつまいも、そば、大豆、小麦など | 4,000円/10アール | 50万円 |
| 畜産 | 牛 | 酪農、食用 | 19,000円/1頭 | |
| | 豚 | 食用 | 3,500円/1頭 | |
| | 鶏 | 鶏卵、食用 | 250円/1羽 | |
| 水産 | 養殖業 | 鯉、マスなど | 令和3年度と令和5年度の代表となる月の燃料・電気料・飼料代の合計額を比較し、算出した差額に12を乗じて得た額の4割 | |

東日本連携・創生フォーラム連携市町の魅力をお届け！

～新幹線でつながる東日本～

【問合せ】商工観光課 観光交流班
☎773・6665

北陸新幹線の延伸を機に、今よりぐっと近くなる沿線自治体の興味深い情報や魅力的な観光スポットなどを紹介します。

上田市 ～「第17回上田城紅葉まつり」「第41回上田真田まつり」～

上田を代表する2つのまつりが同時開催！上田が戦国時代にタイムスリップ。
 “上田城紅葉まつり”では全国各地の武将隊が集結するステージイベント「戦国GIG 凱-KACHIDOKI-」のほか、市内のご当地グルメ&特産品が揃う物産展を開催。
 “上田真田まつり”では、武者行列、決戦劇、鉄砲演武大会などのイベントが開催され、この日の上田はまるで戦国時代！上田城を彩る美しい紅葉とともに、ぜひお楽しみください。

第17回 上田城紅葉まつり

- 📅 11月3日(金・祝)～11月5日(日)
- 📍 上田城跡公園 やぐら下芝生広場
- 📞 一般社団法人 信州上田観光協会 ☎0268・71・6074



第41回 上田真田まつり

- 📅 11月5日(日)
- 📍 上田城跡公園 やぐら下芝生広場・中心市街地
- 📞 上田真田まつり実行委員会 ☎0268・23・5408



詳しくは、QRからご確認ください。



今回紹介する沿線自治体
 長野県上田市 観光シ
 ティプロモーション課
 ☎0268・23・5408

100歳 おめでとうございます ~今年度100歳を迎える みなさんのご紹介~

【問合せ】福祉課 高齢福祉係 ☎773・6667



和田 マス子さん〔富士新田〕



佐藤 キノイさん〔田町〕



井口 定勝さん〔天王町〕



富所 タケノさん〔天王町〕



内山 マサさん〔天王町〕



角山 ヨシノさん〔穴地〕



田中 トヨさん〔平沢〕



松田 ミヨキさん〔原小路〕



磯野 和子さん〔原小路〕



関 マツイさん〔岡〕



戸田 トミイさん〔妙音寺〕



廣田 幸さん〔奥〕



中澤 正造さん〔奥〕



富岡 テルさん〔二日町〕



丸山 禪吉さん〔美佐島〕



山田 ケンさん〔小栗山〕



水上 初枝さん〔田中町〕



上村 シヅイさん〔上町1丁目2区〕



舘野 ヨシエさん〔上町1丁目2区〕



根津 カヨさん〔上町1丁目3区〕



石澤 キイさん〔横新田〕



古藤 イカさん〔二分区〕



神谷 俊江さん〔大木六〕



梅澤 濱さん〔大沢〕



林 アイ子さん〔上野〕



清水 ケサノさん〔関〕

※今年度100歳を迎える人で、氏名・行政区名の掲載に同意いただいた人のみ掲載（9月6日現在）

- 和田 好枝さん〔芋赤〕
- 関 セツギクさん〔船ヶ沢新田〕
- 中澤 トミさん〔五日町2区〕
- 長田 マツノさん〔欠之下〕
- 高波 常雄さん〔田中町〕
- 関 キヨノさん〔田中町〕
- 川上 マツさん〔上町1丁目1区〕
- 堀江 フヂノさん〔上町2丁目〕
- 田村 ヨキイさん〔坂戸〕
- 曳田 テイさん〔早川〕
- 桑原 キヨノさん〔中〕
- 青木 春子さん〔南田中〕



みなさん、いつまでもお元気でいてください

南魚沼市地域おこし協力隊日記

【問合せ】U&Iときめき課 ふるさと創り班 ☎773・6659

私が運営に携わっている「南魚沼市ふるさとワーキングホリデー」について紹介します。



田中さん

南魚沼市ふるさとワーキングホリデー

ふるさとワーキングホリデーとは、都市部の大学生や社会人を中心に、地域の仕事に従事しながら余暇もその地域で楽しんでもらう総務省の事業です。

南魚沼市でも令和4年から始めており、就労先として市内の農場や宿泊業、飲食業、観光業、製造業者で2週間就労しながら、休みの日には南魚沼の観光名所を巡り、郷土料理も楽しむというプログラムになっています。今回の夏には31人もの首都圏を中心とする大学生に参加していただきました。

参加の目的として、これから就職活動を行っていく上での「自分探し」のためや「地方について知りたい」といった学生がいました。私も昨年、南魚沼のふるさとワーキングホリデーに参加し、今年は運営として関わっているように、今回参加してくれた学生に今後も南魚沼に関わってもらいたいです！



参加した学生たち

長寿の秘訣？

「お前サン、マメだったかい？」再会を喜ぶ声が聞こえていました。コロナ禍のため開催できなかった敬老会が、市内各所で再開され喜んでいきます。今年度、市内で米寿を迎えられた方々は378人。 (昭和10年4月2日、昭和11年4月1日 (生まれのみなさん) 100歳を迎えられた方は42人。あの関東大震災が発災した大正12年生まれのみなさん。また、市内に101歳以上の方はなんと54人おり、最高齢は106歳 (大正7年生まれ) の女性です。 (9月6日現在の人数)

私は毎年、敬老の日に「百歳表敬訪問」と称し、希望されるご家庭に市のお祝い状などを届けるため、1日かけてお邪魔しています。毎年楽しみにしていますが、市長を7年やってきて多くの100歳のみなさんに触れ合わせていただくとか何か感ずるところがあるのです。長寿の方々の共通点とでもいうのか。あまりの元気に驚くことが多く、そして礼儀のすばらしさに感服することも。着物姿で、まさに襟を正し、玄関先では端正に正座をされ「よくおいでいただきました」と口上を述べられる方に何人もお会いしま

した。悴さん達の挨拶を遮り (私が言うのが先とたしなめるように) 驚くほど立派に、威厳に満ちて。ただほとんどの方が「町長さん」と私を呼ばれますが、 (この方々にとって市制施行はついこの間の話なのです) 。

さて共通点のことです。みなさん明るい。そしておかしみを理解する。話にどこかユーモアがある。ご家族は「よく笑います」と。食事をおいしそうに食べられる。そしてどのご家庭でも異口同音に感謝の心を挙げられる。「ありがとう」を忘れない、加えて「悪口を言わない」と。私もかくありたいが、汗顔、頭を掻きたくなることばかり。

最近の厚生労働省の発表では、今の高校生の世代は、今日の生活を続けた場合、寿命は100歳になるのだとか。本当？と思うが、私が幼いころ例えば70歳といえは今よりはるかにお年寄りだったことを思えば、人生百年時代は確実に到来するのでしょう。健康で生き生きと迎えなければ。先輩を見習って日々の笑いと感謝でできたら同い年の妻と夫婦共白髪で時の「市長さん」を我が家に迎えてみたいなあ。

国際大学留学生 お国自慢コーナー ~boast of my country~

シリーズ 第126回

マリ共和国 ボカール ディ ビンケ バロ さん



私の国はこんなところ

マリは西アフリカの内陸国です。マリ帝国はサハラ砂漠の横断交易の中心地として、金と塩の都、教育の都、西アフリカにおけるイスラム布教でよく知られています。紀元前13年に設立されたサンコレ大学は、世界初の大学とされています。また、現在、アフリカで綿花の生産量は第1位、金の生産量は第3位を誇ります。鉱業法の施行が緩やかなため、鉱業への外国投資が拡大しています。さらに、大モスクやフランス植民地時代の建築物など、文化的な観光スポットがいくつもあります。国民食はティガ・デゲで、ピーナッツペーストとトマトのソースをベースにした料理です。

南魚沼市に住んで感じたこと

南魚沼では、地域の文化や日常生活にどっぷりと浸っています。たくさん魅力あるイベントに参加してきた中で、浦佐裸押し合い大祭は特に印象的な体験でした。また、南魚沼はスキーやスノーボードが楽しめる特別な場所であることは確かです。冬のアクティビティはこの地での生活をより楽しいものにしてくれます。おいしい八色スイカや田んぼのきれいな景色も印象深いです。

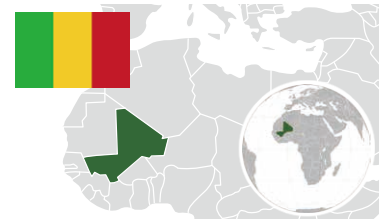

編集後記

最近、南魚沼市ではクマの目撃情報が多く人身被害も出ました。クマは車と同じスピードで走る動画を見たことがあったので知らべてみたら、時速40~60キロメートルで走るそうです。車に乗っていても周囲を注意しながら運転しましょう。(T.O)

今月の表紙

今回で第55回となった南魚美術展覧会は、地域の美術の振興と文化の向上を図るために開催されている公募展です。9月14日(木)に公開審査が行われ、出品者や市民など多くの方が来場し、真剣に解説を聞いていました。

市民の動き 令和5年8月末日現在 ()は対前月比

●人口 53,368人(-46) / 男 26,123人(-24) 女 27,245人(-22) ●世帯数 20,204戸(-11)